Вести потребкооперации

Жить заботами сельчан

Еженедельная газета Белорусского республиканского союза потребительских обществ

Выходит с октября 1991 г.

6 апреля 2018 года 14 (849)

В ЦЕНТРЕ ВНИМАНИЯ

Развитие по всем направлениям и повышение качества обслуживания населения — кооператоры справляются с поставленными задачами

Хороший тон

Несмотря на то что на календаре весна, Белкоопсоюз продолжает подводить итоги за прошлый год, определять отличников, продумывать стратегию дальнейшей работы. По традиции на общее Собрание представителей членов Белорусского республиканского союза потребительских обществ приехали кооператоры из всех регионов Беларуси. Сегодня, к слову, в рядах организации трудится порядка 65 тысяч человек. Именно эти люди и определяют вектор развития одного из крупнейших ведомств страны.

Курс на плюс

Если говорить о приоритетных направлениях работы в 2017-м, то их вполне четко обозначил в самом начале собрания председатель Правления Белкоопсоюза Валерий Иванов:

— Нашими главными задачами было выполнение заданных параметров развития отраслей потребкооперации и повышение качества обслуживания населения. На это в прошедшем году были направлены усилия кадров всех уровней.

Эти самые усилия, как говорят цифры, не оказались напрасными. За прошлый год совокупный объем деятельности Белкоопсоюза достиг 3,5 миллиарда рублей. В бюджет страны уплачено более 170 миллионов рублей налогов и 65 миллионов рублей в Фонд социальной защиты населения. Поручение по повышению эффективности деятельности всей системы потребкооперации, определенное Главой государства, было принято к сведению на всех уровнях. Как итог — положительный финансовый результат. Количество организаций, работающих в убыток, сократилось.

Не обошлось и без непопулярных, но вынужденных мер, однако оптимизация структуры позволила обеспечить рост производительности труда на 4%. Задание по росту заработной платы, которое стояло перед всей страной, кооператоры также выполнили.

Кто подвел систему?

Однако при всех положительных моментах нашлось место и критике. Каждый пункт, напротив которого нет галочки «Выполнено», разбирали с особым пристрастием.

— Из девяти доведенных показателей, утвержденных Правлением Белкоопсоюза, обеспечено только пять, — обратил внимание коллег Валерий Иванов. — Хорошо сработали в закупках сельскохозяйственной продукции и сырья. Темп объемов составил 105%, экспорта — 101,8%, производительности труда — 104%. Но вместе с тем нет положительной динамики роста розничного товарооборота торговли и общественного питания, производства промышленной продукции.

Что же касается тройки лидеров, то по итогам работы за 2017 год в нее вошли Могилевский и Брестский облпотребсоюзы и Гродненское облпотребобщество. Четвертое место по итогам работы занял Гомельский облпотребсоюз. На пятом месте по торговле, общественному питанию, заготовкам и промышленности — Минский, а на последнем — Витебский облпотребсоюзы. В районах лучше всех сработали Сморгонский и Лидский филиалы, Барановичское, Белыничское, Дрибинское, Светлогорское и Могилевское райпо. В числе аутсайдеров — Глубокое, Пуховичи, Городок, Червень, Браслав. Именно на них, как резонно отметил Председатель Правления, и лежит вина за ухудшение показателей всей системы.

Торговля всему голова

При всей многогранности деятельности Белкоопсоюза основной и самой важной является торговая отрасль. Именно на нее приходится 70% совокупного объема. На эту отрасль, как самую перспективную и прибыльную, и делались ставки в 2017 году, повышалась ее конкурентоспособность с учетом современных требований рынка. Девять миллионов рублей — вот размер инвестиций, направленных на развитие материально-технической базы торговли. Почти на четыре десятка стало больше объектов шаговой доступности, закуплено 14 автомагазинов, в 75 объектах торговли сделан ремонт, обновлено оборудование.

И при всем этом рост объемов розничного товарооборота, увы, не обеспечен. Он составил 90,6%. Наихудший показатель у Витебского облпотребсоюза — 87%, далее идут Минский — 89%, Гомельский — 90%, Брестский — 92%, Могилевский — 93%. Лучший показатель у Гродненского облпотребобщества — 94%. Среди районов прогнозный параметр выполнили только Белыничское, Могилевское, Бешенковичское, Миорское, Кировское, Глусское и Копыльское райпо. А вот в Шумилинском, Браславском, Городокском и Толочинском райпо темп и вовсе ниже 70%.

— По итогам года 32 райпо допустили «минус» в торговле, — озвучил нелицеприятные цифры председатель Правления. — Надо признать, что есть ряд упущений в работе со стороны наших организаций. Анализ показал, что не только нарастание конкуренции явилось первой причиной провалов в работе. К сожалению, продолжают снижаться объемы продаж в райцентрах и крупных населенных пунктах, где темп роста составил только 90%. Предпосылок для этого достаточно много: руководители на местах не принимают должных мер по организации торговли и объясняют возникшей конкуренцией свои провалы. Хотя, если бы они прислушались к рекомендациям Правления, результаты были бы куда эффективнее.

В качестве примера Валерий Иванов привел Жабинку, Бешенковичи, Кировск, Миоры, Брагин, Ивье, Копыль, Любань, Глуск, Дрибин, где розничный товарооборот пошел вверх, невзирая на конкуренцию. А она, надо признать, постоянно растет. Количество торговых объектов всех форм собственности в Беларуси увеличивается. И это логично, ведь современный рынок весьма динамичный, постоянно развивается и ищет новые формы работы. По последним данным, только за 2017-й в Беларуси появилось 7 тысяч новых магазинов, а их общее число на начало уже этого года приблизилось к 101 тысяче. А принятый 345-й Указ Президента еще больше поспособствует росту предпринимательской активности в сфере торговли. Поэтому задачи, поставленные главой Белкоопсоюза, носят предметный характер: внедрять современные подходы торговли, работать с ценами, ассортиментом, выкладкой, грамотно организовывать торговое пространство, наладить диалог с поставщиками, развивать собственные бренды и узкоспециализированные сети по реализации непродовольственных товаров.

— Как бы сложно ни было, организация торговли, обслуживание сельского населения на достойном уровне являются основной функцией потребительской кооперации, — резюмировал первый блок Валерий Иванов. — Ведь по результатам этой работы формируется общественное мнение и дается оценка общей деятельности Белкоопсоюза. Поэтому наша главная задача — организовать ее так, чтобы к нам не было претензий ни со стороны покупателей, ни со стороны контролирующих органов и местных властей.

(Окончание на стр. 2)

В ЦЕНТРЕ ВНИМАНИЯ

Хороший тон

(Окончание. Начало на стр. 1)

Обед на новый лад

Вторая по значимости отрасль потребительской кооперации — общественное питание. И неудивительно, ведь доля Белкоопсоюза в товарообороте всех организаций общепита страны за 2017 год составила 9%. Понятно, что этого не удалось бы достичь без передовых технологий и самых современных подходов в работе: в отрасль инвестировано 3 миллиона рублей. Но роста объемов товарооборота нет. 25 райпо допустили убытки в общественном питании. Тем ярче выглядит на их фоне успех Брестского, Гомельского облпотребсоюзов и Гродненского облпотребобщества. Со всеми доведенными параметрами они справились.

Сегодня в стране оказывают услуги две тысячи точек общепита потребкооперации. Валерий Иванов, указывая на приоритеты в их работе, был категоричным.

— Привлечь сегодня людей можно только новыми креативными подходами, изменением имиджа, повышением узнаваемости наших объектов, — резонно заметил председатель Правления. — Необходимо развивать сеть кондитерских, кофеен. Сегодня большим спросом пользуются доставка на дом, приготовление пищи на виду у клиента. Пора провести ребрендинг ресторанов, а в меню сделать акцент на блюдах национальной кухни.

Взаимовыгодный тандем

Сегодня закупка сельхозпродукции — одно из ключевых направлений деятельности потребкооперации. «Мы должны гарантировать людям возможность сбыта всего, что они вырастили или собрали» — эти слова руководителя стали пожеланием, стимулом к действию и приказом одновременно. Увеличение объемов заготовки, переработки и экспорта — вот три кита, на которых должно строиться развитие заготовительной отрасли.

285 миллионов рублей — на такую сумму в прошлом году закуплено сельхозпродукции и сырья. Темп роста составил 105%, в том числе заготовлено от населения на 147 миллионов рублей. Лучший результат по заготовкам в Могилевском облпотребсоюзе — 111% к уровню прошлого года, в Брестском — 108%, Гомельском — 107%, Минском — 104%, Гродненском облпотребобществе — 105%. Только Витебский облпотребсоюз снизил объемы заготовок, темп роста составил 91%.

Увеличена заготовка картофеля, грибов, лома черных металлов, макулатуры, полиэтилена, стеклобоя.

Лучшими по заготовкам среди районов в 2017 году стали Глусское, Чериковское и Мядельское райпо. Однако на фоне общего увеличения закупок по Белкоопсоюзу 22 организации так и не вышли на прошлогодний уровень.

— Причина одна, — резюмировал Валерий Николаевич, — не все кадры максимально задействуют те резервы, которые есть у них на местах. Необходимо более предметно работать с фермерскими хозяйствами, с населением, обеспечив им возможность закупки излишков того, что они вырастили.

Одновременно с этим кооператорам необходимо развить материально-техническую базу заготовительных организаций, важно ведь не только закупить, но и сохранить, переработать и продать эту продукцию. Дальнейшая централизация поставок продукции и сырья, в том числе и через унитарное предприятие «Белкоопвнешторг Белкоопсоюза», — еще одна перспективная для отрасли стратегия. Например, централизация кожевенного сырья уже позволила в 2017-м сконцентрировать валютные средства для дальнейших расчетов за товары критического импорта в сумме почти 5 миллионов долларов, а это 10% от объема годового экспорта системы.

Показатели — на все 100!

Что же касается такого важного сегмента потребительской кооперации, как промышленность, то в прошлом году отрасль заработала 10,5 миллиона рублей. Сегодня Белкоопсоюз выпускает 22% от республиканских объемов хлеба и хлебобулочных изделий, 6% полуфабрикатов, 15% алкогольной продукции. Выполнение установленного показателя обеспечили Гомельский облпотребсоюз — 104%, Брестский — 101%.

Пошли вверх показатели по объемам производства продуктов из мяса, полуфабрикатов, консервов, алкогольной продукции, минеральной воды. Лучшие показатели по росту объемов производства в Щучинском филиале, Молодечненском и Светлогорском райпо.

Говоря о признании населением, руководитель Белкоопсоюза сделал акцент на сохранении традиций и старых, проверенных временем рецептов приготовления даже при самых передовых технологиях и процессах.

— Это должно быть нашим брендом, — сориентировал всех присутствующих Валерий Иванов. — Мы должны сформировать устойчивое мнение о натуральности и полезности нашей продукции, произведенной из отечественного сырья, без консервантов и искусственных добавок. Это та ниша, которую может и готов занять Белкоопсоюз, полностью обеспечив торговые объекты востребованным качественным товаром.

Главная стратегия промышленных предприятий, которую обозначили на общем собрании, — не только произвести продукцию, но и обеспечить ее реализацию, увеличив удельный вес собственной промышленной продукции в объемах товарооборота Белкоопсоюза. Для чего необходима централизация через республиканское и областное оптовое звено. Это позволит обеспечить стабильное наличие широкого ассортимента продукции во всех уголках страны, и на основе роста потребности будет увеличен объем производства. Более того, активный маркетинг, отработка логистики позволят не только реализовывать продукцию в магазинах потребкооперации, но и предлагать взаимовыгодное сотрудничество другим торговым сетям.

Расширяют географию

Еще одним ключевым показателем деятельности системы является внешнеэкономическая работа организаций потребительской кооперации. В 2017 году закрепилась положительная динамика роста объемов экспортных поставок, которые составили 48 миллионов долларов, или 101,8% к уровню 2016-го. Обеспечено положительное сальдо внешней торговли в сумме 26 миллионов долларов. Лучше всех зарабатывали валюту в Брестском, Гомельском, Могилевском и Витебском облпотребсоюзах. А вот хуже всех сработали гродненцы — всего 93 процента. Минский облпотребсоюз вообще снизил объемы экспорта более чем в 2 раза. Ряд райпо экспортом не занимаются вовсе или осуществляют поставки эпизодично. В то время как именно на расширении рынков сбыта можно и заработать, и завоевать репутацию надежного партнера. А ведь товарные ресурсы для организации экспортных поставок есть сегодня во всех регионах. Нужно лишь предметно разобраться и работать по каждой позиции.

— Глава государства определил экспорт как один из ключевых приоритетов деятельности, а это требует постоянного поиска внутренних резервов, — подчеркнул председатель Правления. — А потому очень важно слаженно и четко планировать экспортную деятельность каждому звену системы потребительской кооперации. Вариантов много. В прошлом году, например, некоторые организации стали предлагать потенциальным партнерам такой востребованный рынком вид продукции, как говяжья книжка. В этом году ставится задача существенного наращивания экспорта данного вида продукции.

Развитие зверохозяйства — еще один путь повышения экспортного потенциала Белкоопсоюза. Сегодня пушнина скандинавских пород норки расходится на российский, китайский и европейские рынки. По итогам 2017 года четырьмя звероводческими хозяйствами Белкоопсоюза было выращено 500 с лишним тысяч голов норки, или 92% от республиканского объема. Темп роста к 2016 году составил 117,3%. Самое главное, что вся произведенная продукция была реализована потребителям, в том числе более 85% — это экспортные покупатели. Выручка составила, к слову, 13,8 миллиона долларов. Всеми зверохозяйствами обеспечена рентабельная работа.

Прибыль — главный критерий

Прошедший год запомнится потребкооператорам и тем, что впервые за 4 года удалось сработать в плюс. Правда, не всем. Витебского и Минского облпотребсоюзов в данном списке нет. Больше всех прибыли получили кооператоры Лунинца, Столина, Ивацевичей. В то же время, несмотря на полученную прибыль, не удалось решить основную задачу — остановить вымывание собственных оборотных средств.

— А это сегодня и является основной причиной проблем в своевременности расчетов с поставщиками, — отметил Валерий Иванов. — Поэтому основной задачей каждой организации потребительской кооперации должно стать восстановление недостатка собственных оборотных средств и платежеспособности. А для этого необходимо обеспечить прибыльную работу всем и каждому. Особенно это касается торговли и общественного питания. Помните, прибыль — главный критерий оценки работы руководителя!

Выполнение поставленных перед системой задач не может быть обеспечено без сильных кадров. Сегодня у Белкоопсоюза широкая сеть ведомственных учреждений образования. Ежегодно система получает около тысячи специалистов. Работа учреждений образования направлена на повышение качества подготовки сотрудников, максимально готовых к практической работе и способных быстро адаптироваться к непрерывно изменяющемуся рынку труда, решать широкий круг профессиональных задач.

Послесловие

Итоги подведены, выводы сделаны, все направления и мероприятия по развитию потребительской кооперации на этот год озвучены. Спрос за невыполнение будет самым жестким. Таковы требования времени. Уже в конце выступления Валерий Иванов подвел своеобразную черту, отметив, что у потребкооперации есть все основания для динамичного финансового развития и оно в большей мере зависит от работы руководителей всех уровней, их личной мотивации и инициативы.

Ирина БОГОМОЛОВА

На снимках: на собрании в Белкоопсоюзе состоялся конструктивный разговор о путях повышения эффективности работы потребкооперации.

Фото Юрия МОЗОЛЕВСКОГО

КОММЕНТАРИЙ

Забота о деревне будущего

2018 год, как известно, объявлен в Беларуси Годом малой родины. Внимание регионам и отдельным населенным пунктам, особенно в глубинке, забота об их развитии выходят нынче на первый план и становятся на деле одним из главных направлений государственной социально-экономической политики.

На самом деле это направление уже не первую пятилетку остается среди приоритетов развития страны. Но в прошлые годы речь больше шла о малых городах и поселках. Сегодня же больше в повестке дня значатся вопросы развития села, в том числе малых и так называемых неперспективных деревень. Каждая из них добавляет свои штрихи в общий пейзаж страны и портрет ее жителей. Каждая из них способна сыграть свою, пусть и малую, роль в культивировании труда на селе и сельского образа жизни.

Поэтому Президент Беларуси Александр Лукашенко 3 апреля на республиканском семинаре-совещании о развитии села говорил не только об экономических показателях и о необходимости менять стиль работы в аграрном секторе. «Поручаю Правительству совместно с регионами выработать действенный механизм реализации концепции «Деревня будущего» с учетом региональных особенностей», — сказал Александр Лукашенко. Речь идет о деревне, где жизнь ни в чем не должна уступать городской, подчеркнул Глава государства. Начнется все с планов развития сельских населенных пунктов и агрогородков, итогом выполнения которых станет «полное соответствие гармонии природы и динамики технологий». Они будут включать меры для комплексного развития территорий, в том числе эффективное использование пустующего жилья в малых деревнях и на хуторах. Президент также поинтересовался, что делается для повышения уровня жизни на селе. «Как нам поднять неперспективные деревеньки? Подвижки в этом направлении должны быть уже в ближайшее время», — поручил Глава государства.

Александр Лукашенко потребовал во всех сельских населенных пунктах и агрогородках Беларуси разработать и полностью внедрить новые социальные стандарты. «В каждом районном центре, агрогородке, деревне должны быть хорошие дороги, качественная вода, социальное обслуживание, обеспеченность необходимыми товарами и интернет, желательно высокоскоростной», — сказал он.

Только при решении проблем социальных стандартов, занятости, доходов аграрная отрасль сможет выйти на качественно новый уровень. Как обратил внимание Президент, «он предполагает престиж и комфорт сельского быта, моду, если хотите, на собственный дом и вокруг него кусочек земли, гармоничное сочетание красоты белорусской природы и высоких технологий современной жизни».

Обеспечить отрасль квалифицированными кадрами, приостановить отток трудоспособного населения в города — одна из ключевых задач в социальной сфере села. Глава государства отметил, что это невозможно без повышения качества жизни сельского населения, привлекательности аграрного труда и сельского образа жизни.

Вкупе с современными технологиями улучшение качества жизни и повышение социальных стандартов помогут повысить эффективность аграрной экономики, делая сельское хозяйство действительно бизнесом, обеспечивая конкурентоспособность его продукции, чтобы занять свои ниши на мировых рынках. Тем более, как обратил внимание Президент, продовольствие — это политика, и внутренняя, и внешняя. От состояния дел в агропромышленном комплексе во многом зависят благосостояние и социально-политическая стабильность в стране. Опять же, валютная выручка от продаж отечественного продовольствия на внешних рынках за 2017 год достигла около 5 млрд долларов. При этом Александр Лукашенко напомнил о задаче выйти на объем экспортных продаж продуктов питания в 7 млрд долларов. По данным Минсельхозпрода, распространенным накануне начала весеннего сева, в 2018 году планируется собрать 9 млн т зерна, 5 млн т сахарной свеклы, 800 тыс. т маслосемян рапса, 1,2 млн т картофеля, 180 тыс. т льнотресты, 629 тыс. т овощей. Это сделает вклад сельского хозяйства в валовой внутренний продукт страны более весомым.

Но хорошие планы становятся реальностью, если их выполняют заинтересованные, видящие свою перспективу люди. Условия для них, для их позитивного отношения к своей работе и к своей земле, для роста качества жизни и предполагается создать в рамках концепции «Деревня будущего». А когда они будут созданы, тогда и словосочетание «деревня будущего» обретет новый смысл и без кавычек.

Андрей ВАСИЛЬЧЕНКО

ПОКОЛЕНИЕ-XXI

Юность, любовь и весна

В БТЭУ отгремел, отплясал XIII республиканский смотр-конкурс самодеятельного художественного творчества студентов и учащихся учреждений образования потребительской кооперации.

Ректор БТЭУ Светлана ЛЕБЕДЕВА: «Рады приветствовать талант и вдохновение!»

Колорит национальных традиций: коллектив БТЭУ.

В качестве темы нынешнего смотра-конкурса были определены явления, весьма созвучные молодому сердцу: юность, любовь и весна.

— Нынешний смотр-конкурс 13-й по счету, но этой цифры пугаться не стоит, — обратился к участникам сопредседатель конкурсного жюри, председатель Белорусского профсоюза работников потребительской кооперации Владимир Комса. — Никакие приметы не в состоянии навредить тому, кто проявляет настойчивость и упорство, осваивает новое, старается развиваться и совершенствоваться.

На протяжении двух конкурсных дней свои таланты демонстрировали творческие команды 5 колледжей, двух филиалов БТЭУ и университета. Коллектив последнего участвовал вне общего конкурса, между тем выступления ребят оценивались в отдельных номинациях.

В своем приветственном слове ректор университета Светлана Лебедева отметила, что участие ребят в подобного рода мероприятиях — хорошая возможность открыть в себе разные грани таланта, а задача учебных заведений, команды педагогов и воспитателей — всячески таким открытиям способствовать. Высокий уровень сценического мастерства студенты вуза не преминули продемонстрировать наглядно: многожанровая, но при этом весьма целостная программа в их исполнении не просто открыла смотр-конкурс, но задала ему тон, ощутимо повысив планку ожиданий.

— Трудно представить, что на сцену вышли будущие экономисты, бухгалтеры и товароведы, настолько красиво и проникновенно они выступили, — отметила заместитель начальника управления кадров и образования — начальник отдела образования и науки Белкоопсоюза Елена Мостовская. — Ребята предъявили серьезные заявки на то, чтобы быть хореографами, музыкальными и художественными руководителями.

«Мы молоды, влюблены, и для всех у нас цветы!» — объявили ребята из Минского филиала БТЭУ и направились с букетами тюльпанов в зрительный зал. Достойное продолжение цветочная тематика нашла и на сцене. Ведущие программы Павел Куделько и Екатерина Демчук обеспечили красивый конферанс, связавший все номера в единое сердечное повествование: он всякий раз выходил с букетом и заговаривал с ней о любви, а собеседница никак не могла взять в толк, что объект его воздыханий именно она. Пастельных тонов добавили изящные платья закружившихся в вальсе девушек из хореографического коллектива «Созвездие». Чуть позже в живом исполнении Дмитрия Козича (саксофон) и Анны Сеноженской (скрипка) прозвучал хит Стинга Shape of my Heart. Аня, к слову, появлялась еще в нескольких номерах — в том, что касается живого инструментального исполнения, минчане оказались на конкурсе в числе первых. То же можно сказать и о художественном чтении — в проникновенном исполнении Павла Куделько и Анны Сеноженской прозвучала «Сердечная история» Эдуарда Асадова. Ну а настоящий фурор вызвали «Лезгинка» и эстрадный танец «Самураи» в исполнении все того же «Созвездия».

Следующими свою программу представили учащиеся еще одного филиала БТЭУ — Могилевского торгового колледжа. Выступление ребята начали с попытки философского осмысления бытия, задались весьма взрослыми вопросами: где берет начало любовь, зачем в наш мир приходит война, почему так скоротечно время? Мысли и чаяния каждого поколения отражаются в песне и танце, вот и на сцене — калейдоскоп времен: фокстрот и танец «Стиляги» сменяют попурри хитов 80—90-х и танец «Джаз-фанк». Ни дать ни взять поющая и танцующая машина времени, рассказавшая о любви языком разных поколений.

Завершал программу первого конкурсного дня коллектив Барановичского технологического колледжа с музыкально-театрализованным представлением «Весной сбываются мечты». Центром и концепции, и сцены стала «скамейка на фонтане», где собираются по вечерам ребята. Разговаривают они о том, что никогда не перестанет волновать юные сердца, — о любви, устремлениях, мечтах. Мечты — без них ни будущего, ни полноценного настоящего — и стали главным объектом творческого осмысления. Мечты зовут в странствия — и ребята открывают широкие музыкальные просторы, мастерски исполняя хиты Кутуньо L'italiano (Никита Юркойть) и Ани Лорак Shady Lady (Виктория Янукевич). Их гармонично дополняют танец «Иван Купала» в исполнении коллектива «Техно-дэнс» и песня «Я люблю Беларусь». А венчает оду мечте большой бумажный кораблик — символ грез и надежд, выплывающий из-за кулис на сцену и направляющийся в расположение жюри, где и бросает якорь.

Ой на Ивана, ой на Купала: танцевальный коллектив «Техно-дэнс» (Барановичский технологический колледж).

Второй конкурсный день открыл коллектив Гомельского торгово-экономического колледжа. Уже сценический пролог «Наше поколение» показал, что ребята смотрят на мир по-особенному — внимательно, чутко и вдумчиво. На сцене в двух противоположных направлениях стремительным потоком проносятся озабоченные собственной мобильностью, уткнувшиеся в гаджеты граждане, но время от времени в самой гуще этого хаоса замирают две фигуры, выхваченные из лихорадочной суеты силою чувства и прозрения. С каждым разом они оказываются все ближе друг к другу, но... незаметно снова срываются в общую круговерть. Он и она: как найти друг друга в мире, где все связаны виртуальным единством, но при этом остаются одинокими, боящимися реальных, живых отношений? Своеобразным ответом на этот вопрос стала прекрасно исполненная Ильей Скрипко песня «Гореть». И дальше — что ни номер, то открытие. С «Любовью» в стиле битбокс-дабстеп познакомили Денис Пирогов и Владислав Семенюк. Бессмертную «Алесю» мастерски исполнил Антон Плесский. Стихотворение Э. Асадова «Творите биографии свои» проникновенно прочитал Евгений Мурашко. За юмор же отвечала команда КВН «Великолепная шестерка»: особенно пришлась по душе зрителям сценка «Экзамен», где все действия героев сопровождали подобранные как нельзя кстати фрагменты известных песен.

Ребята из Барановичей на «скамейке на фонтане».

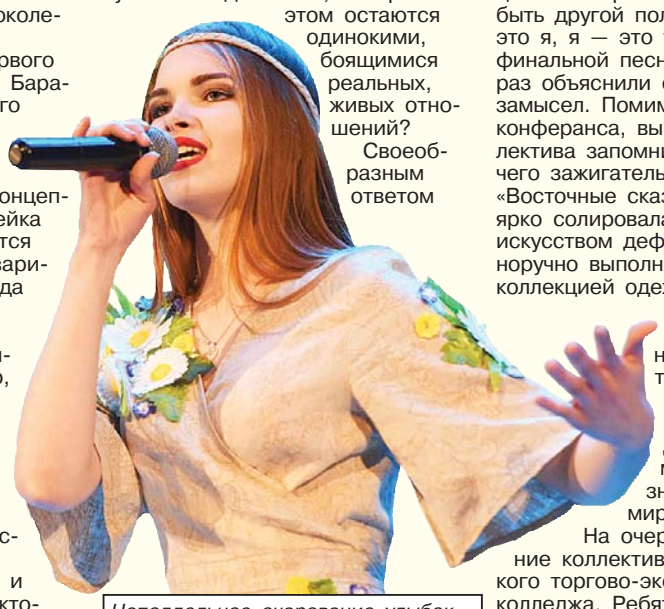
Неподдельное очарование улыбок прекрасных представительниц Могилевского торгового колледжа.

На сцене ребята из Гродненского торгового колледжа. Сквозной нитью в их программном выступлении — история молодоженов Кощея (Иван Перскевич) и Марьи (Виктория Лях), переставших понимать друг друга: однажды они ссорятся, в этот момент раздаются раскаты грома, и они меняются телами. А дальше — целая история о том, что значит быть другой половинкой. «Ты — это я, я — это ты», — словами финальной песни ребята еще раз объяснили свой творческий замысел. Помимо оригинального конферанса, выступление коллектива запомнилось среди прочего зажигательным танцем «Восточные сказки», в котором ярко солировала Ольга Ярошук, искусством дефиле и собственноручно выполненной из бумаги коллекцией одежды, а также перевоплощением трех симпатичных девушек в трио «ВИА Гра»: Ирина Пасикова, Виктория Лях и Дарья Лобанова мощно исполнили знаменитое «Перемирие».

На очереди — выступление коллектива Молодечненского торгово-экономического колледжа. Ребята в особом представлении не нуждаются: шутка ли, многократные победители! Как и следовало ожидать, концертная программа в их исполнении смотрелась на одном дыхании и брала, что называется, по всем оцениваемым параметрам: артистизмом, высоким уровнем исполнительского мастерства и сценической культуры. Своей концептуальной программой ребята предложили зрителям полистать альбом воспоминаний, состоявший из трех блоков: «Юность», «Весна» и «Любовь». Между ними, словно разделительные страницы, коллективный конферанс — остроумный, забавный и качественно исполненный при участии воспитанников студии сценической пластики «Маска». Описывать отдельные номера смысла не имеет: что ни выступление — шквал эмоций и оваций. Здесь и воздушная вокально-хореографическая композиция «Опять метель», и буги-вуги, и вальс, и инструментальное попурри в исполнении Дениса Пашковича, и «Испанский танец» от танцевального коллектива «Вдохновение». Особое же восхищение членов жюри вызвали проникновенное исполнение Елизаветой Заложук песни Уитни Хьюстон I Will Always Love You, вдохновенное выступление дуэта в составе Ангелины Клепацкой и Андрея Алесича с песней «Я тебя никогда не забуду» и бронебойно-дробильный Permanent в стиле анимейшн от Артураса Ермалавичуса.

Завершало смотр-конкурс выступление коллектива художественной самодеятельности Полоцкого торгово-технологического колледжа. «Весна — художница души, волшебных красок не жалеет», — представленной ребятами программе как нельзя лучше соответствуют именно эти слова из их выступления. Красок не жалела и сцена — участники танцевального коллектива порхали из одних костюмов в другие: открывали программу выдержанные в колорите белорусских национальных традиций танец «Дальняя дорога» и вокально-хореографическая композиция «Васільковае неба», а завершал — воздушный вальс с участием тех же девушек, но уже в бальных платьях. Наверняка надолго останутся в памяти зрителей вокально-хореографическая композиция «Мой маленький оркестр» с Кристиной Сухоцкой, зажигательные «Восточные мотивы» в исполнении Гиты Шахбазовой, композиция Policeman и, конечно же, юмористическая сценка «Юность, любовь, весна и Bollywood». Члены жюри единодушно отметили целостность программы, активное использование элементов национальной культуры, а также достойные вокальные данные исполнительниц, в частности Кристины Старовойтовой и Екатерины Клоповой.

Как отметили, подводя итоги, члены жюри, смотр-конкурс от года к году лишь прибавляет. Заметно вырос уровень мастерства участников, больше стало креатива, приятных творческих неожиданностей. Нынешний конкурс наверняка запомнится более совершенной хореографией, сценической пластикой и конферансом. Третье место присуждено коллективу Гомельского торгово-экономического колледжа, второе — ребятам из Барановичского технологического. Определить самого-самого, как и можно было предположить, оказалось делом непростым: ввиду совершенно незначительной (0,2 балла) разницы у Молодечненского торгово-экономического колледжа и Минского филиала БТЭУ принято решение Гран-при не присуждать, но разделить первое место между творческими коллективами двух упомянутых учреждений образования.

Виталий ЕФИМЕНКО
Фото Марии АМЕЛИНОЙ

ЛОГИКА РЫНКА

Плюс в квадрате

Белыничское райпо добилось успехов в обслуживании не только своего, но и соседнего Круглянского района

Так сложилось, что в последние десятилетия свой статус сохранили не все районные потребительские общества. Со временем зона их обслуживания перешла под опеку коллег из других регионов. В Круглянском районе, например, кооператоры объединились под знаменем Могилевской межрайбазы. А два года тому назад вошли в состав уже Белыничского райпо. Как идет освоение новых территорий? Насколько расширилась торговая сеть потребкооперации? Какие выгоды получили в итоге объединения жители обоих районов?

Председатель правления Белыничского райпо Тамара Адамович уточнила:

— Сегодня наша торговая сеть представлена 97 стационарными магазинами плюс еще 7 — на колесах. Две трети магазинов при этом сельские. Непосредственно в Круглянском районе работают 29 торговых предприятий, а отдаленные и малонаселенные деревни обслуживают 2 автомагазина.

Большинство взятых на баланс магазинов, констатировала Тамара Григорьевна, были в нормальном состоянии. «Другое дело, — подчеркнула она, — что мы в любом случае все здания содержим так, чтобы и внешний вид был на уровне, и все коммуникации работали исправно. Ведь покупатель сегодня хочет не просто сделать покупку, но и получить удовольствие от похода в магазин, поднять себе настроение. И наша задача — не разочаровать его. Встретить так, чтобы ему захотелось прийти снова и снова». О том, что белыничские кооператоры умеют решать такие задачи, говорят и цифры. Темпы роста розничного товарооборота в райпо за минувший год при прогнозе 101 процент составили 117,5 процента, а реализация на одного жителя — 1121 рубль.

Магазины на круглянской земле тоже не разочаровали, практически все сработали рентабельно. Новые хозяева секрета из успешной работы делать не стали. «Первым делом, — поделилась Тамара Адамович, — по максимуму насытили прилавки разнообразным товаром. Так, чтобы все нужное было под рукой. Люди ведь не всегда заранее продумывают покупки, о необходимости сделать некоторые из них вспоминают прямо в торговом зале. Кроме того, был продлен режим работы магазинов. Ну и, разумеется, предлагаем покупателям множество акций». Чтобы держать выгодные для себя и потребителя цены, белыничские кооператоры постоянно ищут наиболее оптимальные предложения от поставщиков и работают с ними напрямую. И, конечно, мониторят ценники в магазинах конкурентов. В ближайших планах — перевод магазинов агрогородков на полное самообслуживание. Перечень автомагазинов тоже пополнится еще одним. Это позволит увеличить время их стоянки в каждом населенном пункте и частоту посещений. Тамара Григорьевна подчеркнула:

В магазинах Белыничского райпо можно купить продукцию собственного изготовления.

— Для продвижения товаров мы используем все возможности. Например, водители тех же автомагазинов — не просто наблюдатели. Они принимают участие в процессе купли-продажи, при надобности помогут сумки пенсионерам до дома поднести. В том числе и потому, что знают: их зарплата тоже привязана к эффективности работы автомагазина.

Магазины Белыничского райпо радуют своим ассортиментом.

Сегодня месячный товарооборот магазинов на колесах Белыничского райпо достигает 30 тысяч рублей. Понятно, что останавливаться на этом кооператоры не собираются. Намерены развивать в подшефном районе и сеть общепита. Недавно на пустующих площадях универсама города Круглое заработал уютный кафетерий потребкооперации. Также открыты буфеты в школах этого райцентра. Тамара Адамович предполагает:

— Тот факт, что мы развиваемся в самых разных направлениях, придает нам уверенности в завтрашнем дне. Промышленная составляющая в структуре райпо тоже имеет немалый удельный вес. У нас есть своя скотобойня: мы закупаем у населения свинину, говядину и продаем мясо и полуфабрикаты в наших магазинах, а также отправляем на экспорт. Вкус рыбы белыничской засолки тоже хорошо знают не только в нашем районе, но и в других регионах. Не залеживаются на прилавках маринованные огурцы, капуста, яблоки и другие заготовки, сделанные по фирменным домашним рецептам. Так же, как и кондитерские изделия, которые мы выпускаем на нашем хлебозаводе. К слову, после расширения зоны обслуживания объемы выпечки и производства хлеба мы тоже увеличили. Скажем, только печенья (а его у нас десять сортов!) в феврале выпустили 1,5 тонны. В марте — уже 1,8 тонны.

Не простаивает также швейный цех. По-прежнему востребованы постельное белье и одеяла, которые производят в Белыничах. Есть спрос и на спецодежду: заказчиков устраивают ее качество и доступность цены. Неплохо удается повышать доходы и на заготовке вторсырья, грибов, ягод, фруктов, овощей. «Чтобы заработать, нужно потрудиться, — считает Тамара Григорьевна. — В нашем коллективе (а это 520 человек) такое правило хорошо знают. Не случайно и зарплата у наших работников одна из самых высоких среди кооператоров области».

Светлана МАРКОВА
Фото автора

АКТУАЛЬНО

Разрешения не потребуются

Национальный банк планирует отменить необходимость получения физлицами разрешений на открытие счетов за рубежом до конца года, сообщил заместитель Председателя Правления Национального банка Дмитрий Лапко, передает корреспондент БЕЛТА.

На вопрос, когда в Беларуси будет отменена необходимость получения физлицами разрешений на открытие счетов за рубежом, Дмитрий Лапко ответил, что это будет сделано в нынешнем году. «Я по датам точно не скажу, все-таки процесс законотворчества достаточно сложный. Но это будет сделано в этом году», — сказал он. Зампред Правления Нацбанка прокомментировал и планы регулятора по отмене обязательной продажи валютной выручки. «В этом году это будет сделано. Там же осталось только 10 процентов. Это в планах стоит и однозначно будет сделано», — подчеркнул он.

Как сообщалось, в ближайшей перспективе Нацбанк также планирует реализовать переход от разрешительного порядка проведения отдельных валютных операций движения капитала к регистрационному. Одновременно Национальным банком совместно с Правительством будет продолжена работа по исключению использования иностранной валюты в расчетах на территории Беларуси, а также при формировании цен, ставок пошлин и других платежей. Завершение ключевых этапов дедолларизации предполагается к концу 2018 года.

ЮРИДИЧЕСКИЙ ПРАКТИКУМ

Ведущая рубрики — начальник юридического отдела Белкоопсоюза Наталья ШНИГИР

Наниматель вправе изменить режим рабочего времени

В целях оптимизации численности вправе ли организация потребкооперации разделять рабочий день на части для отдельных работников? В каком порядке это можно осуществить?

БУТЬКО Т.М., г. Жлобин

Согласно статье 123 Трудового кодекса под режимом рабочего времени понимается порядок распределения нанимателем установленных для работников норм ежедневной и еженедельной продолжительности рабочего времени и времени отдыха на протяжении суток, недели, месяца и других календарных периодов.

Режим рабочего времени определяет время начала и окончания рабочего дня (смены), время обеденного и других перерывов, последовательность чередования работников по сменам, рабочие и выходные дни.

Режим рабочего времени работников разрабатывается исходя из режима работы, применяемого у нанимателя, и определяется правилами внутреннего трудового распорядка организации или графиком работ (сменности). График работ (сменности) утверждается нанимателем по согласованию с профсоюзом.

В соответствии с пунктом 24 Типовых правил внутреннего трудового распорядка, утвержденных постановлением Министерства труда Республики Беларусь от 05.04.2000 № 46 (в редакции от 16.06.2014), наниматель с учетом конкретных обстоятельств деятельности организации вправе в установленном законодательством порядке вводить различные режимы рабочего времени, в том числе разделение рабочего дня на части. Иными словами, необходимость введения режима рабочего времени в виде разделения рабочего дня на части определяется нанимателем с учетом необходимости рационального использования рабочего времени. При этом, как правило, учитываются особый характера труда при производстве работ, интенсивность которых неодинакова в течение рабочего дня (смены).

При наличии потребности в выполнении работ в таком режиме необходимо в установленном порядке внести соответствующие изменения в локальные нормативные правовые акты организации, регламентирующие режим работы, в том числе в Правила внутреннего распорядка, коллективный договор, трудовые договоры (контракты) с работниками.

В Правилах внутреннего трудового распорядка необходимо, в частности, указать категории, профессии и должности работников, для которых вводится разделение рабочего дня на части; на какое количество частей у них будет разделяться день, продолжительность, начало и окончание каждой части рабочего дня, неоплачиваемых перерывов и перерыва на обед; дату, с которой вводится разделение рабочего дня на части. Установленный режим рабочего времени согласно статье 123 Трудового кодекса доводится до ведома работников не позднее одного месяца до введения его в действие.

В связи с тем что изменение режима труда отдыха относится к изменению существенных условий труда, его введение для конкретного работника должно быть обосновано производственными, организационными или экономическими причинами. Наниматель, согласно подпункту 3.2 пункта 3 Декрета Президента Республики Беларусь от 15.12.2014 № 5 «Об усилении требований к руководящим кадрам и работникам организаций», обязан предупредить работника об изменении существенных условий труда письменно не позднее чем за семь календарных дней, если иной срок предупреждения не предусмотрен коллективным договором организации. К примеру, если согласно коллективному договору организации наниматель обязан предупредить работника об изменении существенных условий труда не позднее чем за один месяц, необходимо обеспечить соблюдение данного срока. Ответом работника на предупреждение нанимателя является его согласие либо несогласие продолжить работу с изменившимися существенными условиями труда.

Если установленная законодательством процедура предупреждения не соблюдена, то изменение существенных условий труда для работника не может быть установлено.

Поскольку в соответствии со статьей 19 Трудового кодекса режим труда и отдыха является обязательным условием трудового договора (если он в отношении данного работника отличается от общих правил, установленных у нанимателя), условие о работе с разделением рабочего дня на части должно быть отражено в трудовом договоре (контракте) конкретного работника либо в дополнительном соглашении к нему.

На заметку организациям потребкооперации

Как известно, в целях развития предпринимательской инициативы, стимулирования деловой активности 23.11.2017 был принят Декрет Президента Республики Беларусь № 7 «О развитии предпринимательства», который вступил в силу 26 февраля 2018 года (далее — Декрет № 7).

Согласно подпункту 5.12 пункта 5 Декрета № 7 субъекты хозяйствования вправе использовать для размещения производственных, торговых объектов, объектов общественного питания, объектов бытового обслуживания, офисных помещений объекты недвижимого имущества, когда для такого использования не требуется проведение строительно-монтажных работ по реконструкции объекта недвижимого имущества:

не соответствующие требованиям к их проектированию и строительству, предусмотренным техническими нормативными правовыми актами, если на дату ввода в эксплуатацию такие объекты недвижимого имущества соответствовали заявленным требованиям;

по назначению, отличному от назначения, указанного в документах Единого государственного регистра недвижимого имущества, прав на него и сделок с ним, если при этом не нарушаются права и законные интересы граждан и других субъектов хозяйствования.

(9 апреля — 15 апреля)

ПРОГРАММА ТЕЛЕПЕРЕДАЧ НА НЕДЕЛЮ

ПОНЕДЕЛЬНИК, 9 апреля

«БЕЛАРУСЬ 1»

06:00, **07:20**, **08:15** «Доброе утро, Беларусь!»
07:00, **09:00**, **12:00**, **13:00**, **15:00**, **17:00**, **19:00**, **00:25** Новости
07:05, **08:05** Новости экономики
07:10, **08:10**, **18:15**, **00:05** «Зона Х» 16+
08:00 Новости (с сурдопереводом)
09:10 «Главный эфир»
10:20, **12:10**, **18:35**, **19:20** «Напарницы». Х/ф 16+

Режиссер Гузэль Киреева.
В ролях: Максим Аверин, Марьяна Спивак, Екатерина Кузнецова, Александр Константинов, Даниил Белых, Александр Чернявский.
Лариса Войтович и Юлия Соколова – заклятые «подруги», бывшие студентки Высшей школы МВД, которые волею судьбы оказались на службе в убойном отделе одного отделения полиции. Чтобы стать настоящими напарницами, им необходимо разрешить старый конфликт, в основе которого лежит гибель любимого обеими женщинами мужчины. Пять лет назад жених Ларисы Егор Раевский поддался чарам Юлии, а спустя несколько дней трагически погиб...

12:45, **13:05**, **14:35**, **15:25** «Два плюс два». Х/ф 12+
15:15, **18:00** Новости региона
17:05 «Белорусское времечко»
21:00 «Панорама»
21:50 «Наши»
22:10 «След». Т/с 16+
23:45 «Арена»
00:45 «День спорта»
00:55 «Дежурный врач». Х/ф 16+

ОНТ

06:00, **06:30**, **07:30**, **08:30**, **11:00**, **13:00**, **16:00**, **20:30** «Наши новости»
06:10, **07:10**, **08:10** «Наше утро»
07:00, **08:00**, **09:00**, **18:00** «Наши новости» (с субтитрами)
09:10 «Контуры»
10:00 «Жить здорово!» 12+
11:10 «Модный приговор» 12+
12:20 «Гении и злодеи» 12+
13:10 «Обратный отсчет». «Валентина Минская. Святая XX века» 12+
13:55 «Давай поженимся!» 16+
14:55 «Мужское/Женское» 16+
16:20 «Легенды цирка» с Эдгардом Запашным 12+
16:55 «На самом деле» 16+
18:20 «Контрольная закупка» 12+
18:55 «Удача в придачу!» Дневник 12+
19:00 «Пусть говорят» 16+
20:00 «Время»
21:10 «Спортклуб» 12+
21:45 «Тот, кто читает мысли (Менталист)». Т/с 16+
23:55 «Отличница». Т/с 16+
01:55 «Ночные новости»

«БЕЛАРУСЬ 2»

07:00 «Телеутро» 12+
09:00, **18:35**, **21:55** «Телебарометр»
09:30, **19:55** «Понять. Простить». Т/с 16+
10:30 «Копейка в копейку» 12+
11:00 «Камень, ножницы, бумага» 16+
11:30, **22:05** «Свидание с будущим» 16+
12:25 «Мир наизнанку» 16+
13:20 «Утиные истории: заветная лампа». Т/с 0+
14:35 Мультфильм
16:10 «Прислуга». Х/ф 12+
19:15 «Суперлото»
20:50 «Барышня-крестьянка» 16+
22:00 «Кено»
23:00 «Иди сюда и танцуй»
23:05 «Коварные горничные». Т/с 16+
23:55 «Сыграй меня, если сможешь» 12+

СТВ

06:00, **07:30**, **10:30**, **13:30**, **16:30**, **19:30**, **22:30** «24 часа»
06:10, **17:25** «Минщина»
06:20, **07:45** «Утро» 6+
07:40, **20:10**, **23:00** «СТВ-спорт»
08:30 «Неделя»
09:25 «Большой завтрак» с Ириной Ромбальской 12+
10:00 «Неделя спорта»
10:40 «Самая полезная программа» 16+
11:25 «Амели». Х/ф 12+
13:50 «Вокзал для двоих». Х/ф 12+
16:10 «Дальние родственники» 16+
16:50 «Большой город»
17:35 «Водить по-русски» 16+
17:50 «Отблески». Т/с 16+
20:00 «Столичные подробности»
20:15 «Отцы». Т/с 16+
21:50 «Секретные территории» 16+
23:05 «Самые шокирующие гипотезы» 16+
23:55 «Загадки человечества с Олегом Шишкиным» 16+
00:45 «Пришельцы-3». Х/ф 16+

«БЕЛАРУСЬ 3»

07:00 «Дабраранак»
07:40, **12:25** «Беларуская кухня». Мазэха
08:05, **12:00**, **19:55** «Калейдаскоп». Навіны культуры
08:20, **12:15** «Гэты дзень»
08:30 «Нацыянальны хіт-парад»
09:20, **17:40** «Апошні дзень». Георгій Міляр 12+
10:00 «Навукаманія» 6+
10:25, **16:00** «Утаймавальніца тыграў». М/ф 12+
12:55 «Беларусь як песня». Валерый Кучынскі
13:20 «Наперад у мінулае»
13:45, **22:20** «Выдатныя авіяканструктары». Сямён Лавачкін 12+
14:25, **21:05** «Без вестак зніклы». Х/ф 12+
15:40 «Справа жыцця». Опера «Сівая легенда»
18:15 «Цацка». М/ф 12+
20:10 «Тэатр у дэталях». Спектакль Новага драматычнага тэатра «Як я стаў...»
20:40 «Калыханка» 0+

РТР-БЕЛАРУСЬ

07:00 «Утро России»
10:55 Погода на неделю
11:00, **14:00**, **17:00**, **20:00** Вести
11:40 «Комната смеха» 16+
12:40 «Березка». Красота на экспорт» 16+
13:35 «Наше дело» 16+
13:50, **16:50**, **19:50**, **23:00** Новости - Беларусь
14:35 «О самом главном» 12+
15:45 «60 минут»
17:35 «Судьба человека с Борисом Корчевниковым» 12+
18:45 «Андрей Малахов. Прямой эфир» 16+
20:40 «Березка». Т/с 12+
22:30, **23:10** «Каменская». Т/с 16+
00:15 «Вечер с Владимиром Соловьевым»

НТВ-БЕЛАРУСЬ

05:55 «Астропрогноз»
06:00, **07:00**, **08:00**, **10:00**, **13:00**, **16:00**, **19:00** «Сегодня»
06:10, **07:10** «Деловое утро НТВ» 12+
07:50, **08:10** «Мухтар. Новый след». Т/с 16+
08:50 «Супруги». Т/с 16+
09:45 «За гранью» 16+
10:25 «Улицы разбитых фонарей». Т/с 16+
12:00 «Суд присяжных» 16+
13:25, **18:25** «ЧП. Обзор»
14:05 «Звезды сошлись» 16+
16:30 «Новые русские сенсации» 16+
17:30 «Ты не поверишь!» 16+
19:45 «Морские дьяволы. Северные рубежи». Х/ф 16+
21:20 «Живой». Т/с 16+
23:05 «ЧП.by»
23:25 «Итоги дня»
23:55 «Бальзаковский возраст, или Все мужики - сво...» Т/с 16+

«МИР»

06:00 «Батюшка». Т/с 16+
07:00, **08:05** «ОСА». Т/с 16+
08:00, **10:00**, **13:00**, **16:00**, **19:00** Новости (бегущая строка)
09:35, **10:05**, **13:15** «Фаворит». Т/с 16+
14:00 «Дела семейные. Битва за будущее» 16+
15:00 «Дела семейные. Новые истории» 16+
16:15 Викторина «Игра в кино» 12+
17:10, **04:35** «Возвращение Мухтара-2». Т/с 16+
19:20 «Марьина Роща-2». Т/с 12+
00:00 Новости (бегущая строка) в полночь
00:10 «Полное дыхание». Х/ф 16+
02:20 «Я считаю: раз, два, три, четыре, пять». Х/ф 16+
04:05 «Другой мир» 12+

ВТОРНИК, 10 апреля

«БЕЛАРУСЬ 1»

06:00, **07:20**, **08:15** «Доброе утро, Беларусь!»
07:00, **09:00**, **12:00**, **13:00**, **15:00**, **17:00**, **19:00**, **00:35** Новости
07:05, **08:05** Новости экономики
07:10, **08:10**, **18:15**, **00:15** «Зона Х» 16+
08:00 Новости (с сурдопереводом)
09:10, **22:20** «След». Т/с 16+
10:50, **12:10**, **18:35**, **19:20** «Напарницы». Х/ф 16+
13:10 «Детский доктор»
13:40 «День в большом городе»
14:40, **15:25** «Клан ювелиров. Предательство». Х/ф 16+
15:15, **18:00** Новости региона
17:05 «Белорусское времечко»
21:00 «Панорама»
21:50 Хроникально-документальный фильм 12+
23:55 «Сфера интересов»
00:55 «День спорта»
01:10 «Дежурный врач». Х/ф 16+

ОНТ

06:00, **06:30**, **07:30**, **08:30**, **11:00**, **13:00**, **16:00**, **20:30** «Наши новости»
06:10, **07:10**, **08:10** «Наше утро»
07:00, **08:00**, **09:00**, **18:00** «Наши новости» (с субтитрами)
09:10 К юбилею Станислава Любшина. «Ангел, спасший мне жизнь» 12+
10:00 «Жить здорово!» 12+
11:10 «Модный приговор» 12+
12:20, **13:10**, **19:05** «Пусть говорят» 16+
13:55 «Давай поженимся!» 16+
14:55 «Мужское/Женское» 16+
16:20 «Спортклуб» 12+
16:55 «На самом деле» 16+
18:20 «Удача в придачу! с «Евроопт»
20:00 «Время»
21:10 «Наша жизнь»
22:15 «Тот, кто читает мысли (Менталист)». Т/с 16+
00:25 «Отличница». Т/с 16+
02:25 «Ночные новости»

«БЕЛАРУСЬ 2»

07:00 «Телеутро» 12+
09:00, **19:25** «Телебарометр»
09:05, **19:30** «Слепая». Т/с 16+
10:05, **17:35** «Академия». Т/с 16+
12:15 «Орел и решка. Юбилейный» 16+
13:15 «Барышня-крестьянка» 16+
14:20 «Битва салонов» 16+
15:20 «Коварные горничные». Т/с 16+
16:15 «Ничего себе ньюз» 12+
16:20 «Пин_код»
17:05 «Богиня шопинга» 16+
20:25 «Обмен женами» 16+
21:30 «Спортлото 6 из 49», «Кено»
21:40 Футбол. Лига чемпионов УЕФА. 1/4 финала. Ответный матч. «Рома» - «Барселона». Прямая трансляция
23:45 «Пин_код» 12+

СТВ

06:00, **07:30**, **10:30**, **13:30**, **16:30**, **19:30**, **22:30** «24 часа»
06:10, **17:25** «Минщина»
06:20, **07:45** «Утро» 6+
07:40, **20:10**, **23:00** «СТВ-спорт»
08:30 «Осторожно, двери закрываются!» Х/ф 12+
10:10 «Дальние родственники» 16+
10:40, **23:05** «Самые шокирующие гипотезы» 16+
11:30 «Следаки» 16+
11:55, **17:50** «Отблески». Т/с 16+
13:50, **20:15** «Отцы». Т/с 16+
15:20 «Смотреть всем!» 16+
15:40 «Пища богов» 16+
16:50 «Центральный регион»
17:35 «Водить по-русски»
20:00 «Столичные подробности»
21:45 «Секретные территории» 16+
23:50 «Автопанорама» 12+
00:10 «Загадки человечества с Олегом Шишкиным» 16+
00:55 «Команда Че». Т/с 16+

«БЕЛАРУСЬ 3»

07:00 «Дабраранак»
07:40, **12:15** «Беларуская кухня». Рагойш
08:05, **12:00**, **20:00** «Калейдаскоп». Навіны культуры
08:20, **20:15** «Гэты дзень»
08:25, **18:20** «Вечны кліч». Т/с 12+
09:35, **17:40** «Апошні дзень». Яўген Веснік 12+
10:10, **20:20** «Геній» 12+
10:25, **16:15** «Спакуса». М/ф 16+
12:40 «Беларусь як песня». Валянціна Пархоменка
13:10 Госці «Славянскага базару». Надзея Кадышава
14:05, **23:10** «Выдатныя авіяканструктары». Мікалай Камаў 12+
14:40, **21:30** «Глыбокая плынь». М/ф 12+
19:30 «Ваша лато», «Пяцёрачка»
20:40 «Калыханка» 0+
21:05 «Камертон». Кінарэжысёр Маргарыта Касымава
23:45 «Запіскі на палях». Францыск Скарына

РТР-БЕЛАРУСЬ

07:00 «Утро России»
11:00, **14:00**, **17:00**, **20:00** Вести
11:35, **20:40** «Березка». Т/с 12+
13:30 «Комната смеха» 16+
13:50, **16:50**, **19:50**, **23:00** Новости - Беларусь
14:35 «О самом главном» 12+
15:45 «60 минут»
17:35 «Судьба человека с Борисом Корчевниковым» 12+
18:45 «Андрей Малахов. Прямой эфир» 16+
22:30, **23:10** «Каменская». Т/с 16+
00:15 «Вечер с Владимиром Соловьевым»

НТВ-БЕЛАРУСЬ

05:55 «Астропрогноз»
06:00, **07:00**, **08:00**, **10:00**, **13:00**, **16:00**, **19:00** «Сегодня»
06:10, **07:10** «Деловое утро НТВ» 12+
07:50, **08:10** «Мухтар. Новый след». Т/с 16+
08:50 «Супруги». Т/с 16+
09:40, **23:05** «ЧП.by»
10:25 «Улицы разбитых фонарей». Т/с 16+
12:00 «Суд присяжных» 16+
13:25, **18:25** «ЧП. Обзор»
14:05, **16:35** «Братаны». Х/ф 16+
17:25 «ДНК» 16+
19:45 «Морские дьяволы. Северные рубежи». Х/ф 16+
21:20 «Живой». Т/с 16+
23:25 «Итоги дня»
23:55 «Бальзаковский возраст, или Все мужики - сво...» Т/с 16+

«МИР»

06:00, **17:10**, **04:35** «Возвращение Мухтара-2». Т/с 16+
06:30, **08:05** «ОСА». Т/с 16+
08:00, **10:00**, **13:00**, **16:00**, **19:00** Новости (бегущая строка)
09:35, **10:05**, **13:15** «Фаворит». Т/с 16+
14:00 «Дела семейные. Битва за будущее» 16+
15:00 «Дела семейные. Новые истории» 16+
16:15 Викторина «Игра в кино» 12+
19:20 «Марьина Роща-2». Т/с 12+
00:00 Новости (бегущая строка) в полночь
00:10 «Марфа и ее щенки». Х/ф 12+
01:55 «Полное дыхание». Х/ф 16+
04:00 «Другой мир» 12+

АКЦИЯ

Блюдо недели

В целях популяризации белорусской национальной кухни не только в объектах придорожного сервиса, но и в общедоступной сети предприятий общественного питания Белкоопсоюза разработано и утверждено типовое меню из белорусских блюд, которое отражает колорит и самобытность нашей культуры. Блюда выделены в меню отдельным цветом.

Еженедельно Белкоопсоюз проводит акцию «Блюдо недели» белорусской кухни в сети ресторанов потребительской кооперации.

Так, в апреле 2018 года посетителям предлагаются следующие блюда по специальной цене:

Суп грибной с ушками — 0,89 руб.

Стожки с цветной капустой, запеченной под соусом, — 2,99 руб.

Мачанка с блинами — 2,99 руб.

Бифштекс «Смак» с картофелем и овощным лечо — 2,79 руб.

Эти вкусные блюда можно попробовать в ресторанах потребительской кооперации по всей республике.

Приходите к нам и открывайте для себя блюда белорусской кухни!

Собственная продукция общественного питания

С 1 по 30 апреля 2018 года Белкоопсоюз предлагает своим покупателям в каждом универсаме потребительской кооперации, расположенном в г. Минске, областных и районных центрах, а также в крупных населенных пунктах, по доступным специальным акционным ценам кондитерские и кулинарные изделия:

Торт «Ленинградский» (1 кг) — 9,99 руб.

Пирог с капустой (1 кг) — 3,99 руб.

Сладости воздушные (1 кг) — 6,19 руб.

Крыло из мяса цыплят-бройлеров (п/ф, 1 кг) — 4,19 руб.

Голубцы (п/ф охлажденный или замороженный, 1 кг) — 5,49 руб.

Рады вас видеть в торговых объектах Белкоопсоюза!

Ирина ЖИГАЛКО,
главный технолог отдела общественного питания Белкоопсоюза

ПОКОЛЕНИЕ-XXI

Участники конкурса «Мисс и Мистер БТЭУ-2018».

Мисс и Мистер БТЭУ-2018

В актовом зале Белорусского торгово-экономического университета потребительской кооперации собралось более семисот студентов, сотрудников, абитуриентов и просто гостей, чтобы увидеть конкурс грации, элегантности и артистического мастерства «Мисс и Мистер университет—2018». Если раньше это были два отдельных конкурса, то в нынешнем году формат изменили: одновременно и девушки, и юноши боролись за заветные титулы.

С приветственным словом к участникам обратилась ректор университета Светлана Лебедева, которая также вручила свидетельства о назначении именных стипендий на II семестр 2017/2018 учебного года лучшим студентам БТЭУ. Так, стипендии председателя Правления Белкоопсоюза была удостоена Юлия Марусова, студентка 3-го курса факультета экономики и управления, стипендии Правления Белкоопсоюза и Республиканского комитета Белорусского профсоюза работников потребительской кооперации — Екатерина Мурзич, студентка 4-го курса коммерческого факультета. Стипендии Правления Белкоопсоюза и Республиканского комитета Белорусского профсоюза работников потребительской кооперации за спортивные достижения удостоен Никита Павлюченко — студент 1-го курса факультета экономики и управления. Кроме того, претендентами на получение именных стипендий Президента Республики Беларусь на II семестр 2017/2018 учебного года стали Юлия Бондарева (3-й курс, учетно-финансовый факультет), Светлана Коростик (3-й курс, учетно-финансовый факультет), Мария Леоненко (2-й курс, коммерческий факультет), Кристина Сивуха (3-й курс, факультет экономики и управления).

Сразу же после торжественного награждения началось долгожданное шоу «Мисс и Мистер БТЭУ» под девизом «Миссия выполнима!». Каждый из участников (6 парней и 6 девушек) на это время стал специальным агентом и для достижения заветной цели должен был выполнить задания центрального штаба, который по совместительству был жюри. Наблюдал за выполнением миссии независимый экспертный совет из числа финалистов конкурса «Мисс и Мистер БТЭУ» прошлых лет.

Победители в номинациях «Мисс фото» и «Мистер фото».

Задания, которые поручал участникам конкурса центральный штаб, были самые разнообразные:

— дефиле в деловых костюмах;

— детектор знаний, на котором участники по парам за одну минуту должны были ответить на максимальное количество вопросов по одной из случайно выбранных категорий «Спорт», «История», «Мода», «Музыка», «Животные», «Кино»;

— творческий конкурс, где ребята удивляли зрителей фееричными танцевальными номерами, а также демонстрировали свои таланты с помощью песен, стихов и актерского мастерства;

— перевоплощение. Поскольку спецагенты обычно умеют шифроваться и маскироваться в те или иные образы, участники конкурса должны были удивить зрителей, и у многих это получилось. Кто-то примерил на себя роль актера из знаменитого фильма «Сумерки», чем привел весь зал в дикий восторг. Были среди персонажей и Чарли Чаплин, и Джеймс Бонд, и Артур Пирожков в роли Адриано Челентано, и белорусские биатлонистки, и даже боксерша;

— дефиле в классических костюмах и вечерних платьях.

Спустя 2 часа напряженной борьбы на сцене жюри удалось вынести вердикт. Но прежде чем назвать победителей, чтобы сохранить интригу, каждому из участников были вручены дипломы по различным номинациям: Александра Белоокая — «Мисс Стиль», Мария Козлова — «Мисс Творчество», Анна Петрушенко — «Мисс Совершенство», Анастасия Цикало — «Мисс Страсть», Александра Чекан — «Мисс Восхищение», Анастасия Щепило — «Мисс Грация и Артистизм», Дмитрий Березовский — «Мистер Творчество», Игнат Дудко — «Мистер Галантность», Игорь Луцкович — «Мистер Активность», Герман Михаленко — «Мистер Мачо», Антон Савенок — «Мистер Симпатия», Андрей Старовойтов — «Мистер Мужество».

Звания «Мистер БТЭУ-2018» был удостоен первокурсник учетно-финансового факультета Дмитрий Березовский. «Вице-мистером» стал Антон Савенок (1-й курс, факультет экономики и управления). Титул «Мисс БТЭУ-2018» присудили студентке 3-го курса коммерческого факультета Александре Чекан. «Вице-мисс БТЭУ-2018» стала студентка 2-го курса учетно-финансового факультета Анна Петрушенко — победительница конкурса «Королева Весна БТЭУ-2018».

Мисс увенчали заветной короной и вручили главный приз — ювелирное изделие, предоставленное спонсором мероприятия ОАО «Гомельское ПО «Кристалл» — управляющая компания холдинга «КРИСТАЛЛ-ХОЛДИНГ». «Мистер БТЭУ-2018» получил из рук «Мистера БТЭУ-2017» Максима Жука галстук победителя, а также ему был вручен подарочный сертификат от спонсора конкурса ОАО «Коминтерн».

Остальные участники также не остались без подарков, которые были подготовлены профкомом студентов БТЭУ, первичной организацией БРСМ университета, рестораном NEMO-club, свадебным салоном «Жемчужина», туристическим агентством «Сиатур», представителем компании Faberlic, Домом моды Юлии Радовой, доставкой цветов ROSE, доставкой суши и пиццы «Сытый папа».

Победителями в номинациях «Мисс фото» и «Мистер фото», определенными по итогам интернет-голосования, стали студентка 3-го курса факультета экономики и управления Анастасия Щепило и студент 2-го курса коммерческого факультета Герман Михаленко.

В целом конкурс получился интересным, веселым, музыкальным. И участники, и жюри, и зрители остались довольны не только атмосферой, царившей в зале, но и результатами.

«Мистер университет-2018», «Мисс университет-2018», «Вице-мисс университет-2018», «Вице-мистер университет-2018» (слева направо).

Татьяна ШАБЛОВСКАЯ,
проректор по воспитательной работе, к.э.н., доцент
Фото автора

ТРАДИЦИИ, ОБРЯДЫ, ОБЫЧАИ

Пасха шагает по планете

Светлое Воскресение Христово отмечают верующие христиане всего мира. И везде празднование имеет свои устоявшиеся обычаи и традиции…

Для мексиканцев празднование продолжается 14 дней (Страстная и Пасхальная недели). Несмотря на то что Страстная неделя предполагает серьезный настрой, в Мексике это время для отдыха и почти карнавального веселья, с фейерверками, гуляньями, уличными танцами и костюмированными парадами. Очень популярны религиозные театральные постановки, в которых отражены библейские события: Тайная вечеря, предательство, суд Божий, крестный путь, распятие и воскресение Христа. Участники спектаклей начинают готовиться к ним задолго, чуть ли не за год.

В отличие от Мексики, Швеция не считает Страстную неделю временем для развлечения. Напротив, до недавнего времени многие развлекательные заведения в Страстную пятницу были закрыты.

Как и некоторые другие религиозные праздники, Пасха связана для шведов с мрачноватыми суевериями. В старину считали, к примеру, что во время Страстной недели активизируется всякая нечисть, а в Чистый четверг ведьмы слетаются на шабаш в некое дьявольское место, чтобы вернуться в воскресенье. Существует большое количество легенд о людях, которые, к своему несчастью, встретились им на пути.

Для отпугивания нечистой силы шведы издавна жгли огромные костры (и поныне некоторые деревни состязаются, у кого костер больше), стреляли в воздух (сейчас этот обычай превратился в запуск фейерверков), вешали на двери домов кресты и звезды и клали под порог Псалтырь.

В Швеции, как и в других странах, принято красить на Пасху вареные яйца, однако там это искусство не так развито, как в остальной Европе. Пасхальные яйца шведы также делают из картона, а внутрь каждого яйца кладут по большой красивой конфете. Блюда на пасхальном столе почти такие же, как и на Рождество, но больше конфет и различных сладостей.

Для финнов, как и для остальных народов, Пасха означает не только Воскресение Христа, но и наступление весны. Поэтому многие пасхальные обычаи в Финляндии связаны с весенними символами. Здесь принято, к примеру, проращивать к Пасхе ржаные зерна, чтобы получить нежные зеленые ростки для украшения помещений. В вазы ставят березовые и ивовые ветки, которые в тепле быстро распускаются и создают весеннее настроение. Из более теплых стран доставляются тюльпаны, лилии и нарциссы (раньше финны делали цветы из крашеной бумаги, цветных перьев и других материалов).

Кстати, в Финляндии, как и в Швеции, есть поверье, что Страстная неделя — это время ведьм. А еще в Финляндии верят, что в пасхальное воскресенье солнце на восходе танцует от радости. И, конечно же, в этой стране тоже раскрашивают и едят вареные яйца — символ возрождения.

Во Франции есть необычная пасхальная традиция — церковные колокола молчат со Страстной пятницы до Светлого воскресенья. Это делается в знак траура по распятому Сыну Божьему. На вопросы детей, почему колокола не звонят, родители отвечают, что они «улетели в Рим».

На Пасху во Франции принято устраивать пикники, главное блюдо на которых — омлет. Устраивается семейное застолье с традиционными молитвами и подарками. Главным праздничным блюдом является жареный цыпленок. На десерт принято подавать пирожные с шоколадной начинкой.

Во Франции в понедельник жены могут побить мужей, а те ответить им во вторник. Дома французов украшаются красными ленточками и разноцветными гирляндами. Главным символом Пасхи является колокольчик. В этот день его звон можно услышать повсюду, он символизирует продолжение жизни и веселья.

В Бельгии и Нидерландах битье яиц — командная игра. Приготовленные яйца окрашены в зеленый, желтый и красный цвета. По сигналу противники сходятся и каждый старается нанести удар так, чтобы разбить скорлупу яйца игрока другой команды. Победитель забирает яйцо.

В Болгарии на Пасху много крашеных яиц выкладывают вокруг большого пасхального хлеба. Как и в Беларуси, болгары «чокаются» пасхальными яйцами до тех пор, пока на одном из них не появляется трещина, при этом они желают друг другу удачи.

Главным блюдом пасхального стола в Италии является коломба, что-то вроде нашей пасхи, но с лимонным ароматом. Часто она покрывается миндалем и миндальной глазурью. Кроме того, на Пасху принято есть баранину с жареными артишоками, салатом из сладкого перца, оливок и помидоров и соленый пирог с яйцами и сыром.

В Польше на Пасху принято устраивать народные гулянья с песнями и хороводами вокруг костра. В этот день считается хорошей приметой умыться из ручья. Это согласно поверью дает силу и здоровье. Мужчины на Пасху ходят по городу с прутиками и легко стегают ими проходящих мимо девушек. Считается, что отшлепанная девушка станет после этого красивее и удачливее.

Хозяйки в Чистый четверг пекут бабы и мазурики. Бабы пекутся из сладкого дрожжевого теста в огромных цилиндрических формах. Начинка у них может быть самая разнообразная: от марципана до шоколада. Мазурики — песочные пироги, украшенные сахарными яйцами, кремовыми цветами и шоколадными веточками.

В Чехии, пока женщины красят яйца, у мужчин совершенно другие заботы. Они занимаются поиском прутьев для плетки. Плетка украшается разноцветными ленточками. В пасхальный понедельник мужчины колядуют. Эти традиции обхождения домов соблюдаются прежде всего в деревнях, где люди друг друга хорошо знают. В больших городах колядуют парни, обхаживая дома знакомых девушек. Этими плетками парни «бьют» девушек, чтобы те были еще краше, и в качестве награды получают от них раскрашенные яйца.

Пятница, суббота и воскресенье в Германии — официальные выходные дни. В пасхальное утро глава семейства прячет в доме пасхальные подарки, которые принес пасхальный кролик. Чаще всего подарки прячутся в корзинах и прикрываются травой, и все члены семьи принимаются их искать. Это очень интересная и веселая традиция. После этого вся семья садится за праздничный завтрак.

Главным блюдом на пасхальном столе является запеченная рыба, а на десерт подается печенье различных форм. На столе в Пасху обязательно должен присутствовать букет нарциссов, так как в Германии эти цветы называют пасхальными колокольчиками и они являются одним из главных символов Пасхи.

Пасхальный костер для символического сожжения Иуды разводят в Греции. С одной стороны, он символизирует костер, у которого грелся Петр, а с другой стороны, около этого огня могут греться те, кто вышел из храма или не дошел до него. Здесь, как и в Германии, в дополнение к световой иллюминации костров и фейерверков используют всяческие хлопушки и «шутихи» для торжественности праздника.

Очень весело празднуют Пасху в Исландии. Основным пасхальным подарком, конечно же, является яйцо. Пасхальные яйца расписывают вручную специальными кисточками и красками или красят в луковой шелухе и устраивают на голове игрушечного цыпленка, что служит символом новой, светлой жизни. Всем знакомым дарятся карточки или открытки с пожеланиями и мудрыми изречениями, которые призваны помочь в дальнейшем данному человеку. Главным блюдом пасхального стола считается ягненок, запеченный с овощами и рисом. На десерт подается двухцветное печенье.

В Великобритании Пасха считается одним из самых важных праздников в году. В пасхальное воскресенье на рассвете в церквях проходят службы и концерты органной музыки.

В пасхальный день принято дарить детям на улицах конфеты и игрушки. На воскресный обед собирается вся семья. Часто запекают барашка с множеством овощей, готовят пасхальный торт. Стол обычно украшают шоколадные гнезда для яиц, шоколадные яйца и зайцы из теста. Воскресным утром к чаю подают крестовые булочки. Друзьям и родственникам дарят шоколадные яйца, внутри которых спрятаны сладости.

По утрам на Пасху ребятня катает яйца с горы. Это старинная игра. С холма спускают яйца, сваренные вкрутую, и побеждает тот, чье яйцо докатится до подножия холма первым. Британцы привезли эту традицию и в Америку.

В Америке в пасхальное воскресенье семьи обязательно посещают церковь, где проходит служба во славу воскресшего Иисуса Христа. Служба сопровождается общим пением.

Традиционный американский пасхальный обед состоит из ветчины с ананасами, картофелем, фруктовым салатом и овощами. В подарок на Пасху принято преподносить корзины с крашеными яйцами и огромным количеством различных сладостей. Каждое яйцо по традиции содержит вопрос, и человек, получивший такое яйцо, должен непременно ответить на него.

На Пасху американцы проводят уличное шествие. Огромное количество людей наряжаются в яркие костюмы, целые колонны богато украшенных машин движутся по главным улицам городов.

В Австралии пасхальные яйца разных размеров делают из шоколада или сахара, изготавливают яйца и другие кондитерские изделия в виде кролика.

Традиционное пасхальное меню австралийцев состоит из жареной баранины, говядины или цыпленка с жареными овощами, подобными картофелю, моркови, тыкве, фасоли, гороху или брокколи. На десерт подают сладкое пасхальное блюдо pavlova: это торт из безе, украшенный фруктами, киви, земляникой, ананасами и мандаринами. Очень популярны и сладкие горячие булочки, которые австралийцы едят на завтрак в пасхальное утро перед обязательным посещением церкви.

Если в текущем году австралийцы планируют создание новой семьи, то влюбленные должны набрать святой пасхальной воды и хранить ее в течение всего года, чтобы будущий брак был крепким и счастливым.

Людмила КРАСНОПОЛЬСКАЯ

ПРЕЛЕСТНИЦА

Весенний рацион

Вот и наступила долгожданная весна. Но все ли к ней готовы? Ведь морозная зима оставила нам кое-какое наследство: для одних это появившийся лишний вес, для других — утерянный тонус из-за нехватки витаминов, а для третьих — все вместе. Только без паники: справиться с этим можно.

Для начала давайте изучим список продуктов, от которых следует отказаться (хотим уточнить, что данный перечень актуален всегда, для любого времени года):

— алкоголь — главный враг для усвоения витаминов A, D, C и большей части витаминов группы B;

— продукты, содержащие трансжиры, с большим количеством консервантов и те, которые подверглись достаточно сильной термической обработке;

— фастфуд, здесь и добавить нечего, все мы знаем, что ничего полезного в нем нет.

Продукты, которыми нужно питаться, чтобы не навредить фигуре и пополнить запас витаминов:

— зелень (B_2, B_1, P, C, PP, каротин, железо, фолиевая кислота, калий, кальций, фосфор и еще много других), овощи, цитрусовые, гранаты (очень богаты многими незаменимыми витаминами) и квашеная капуста (мощнейший источник витамина C);

— продукты с минимальной термической и промышленной обработкой, ведь в них сохраняется большее количество витаминов, которые сейчас так необходимы;

— мед, сухофрукты, семечки и орехи — безумно богаты витаминами и при этом насыщены и белками, и жирами, и углеводами. А если смешать все вместе и добавить сок лимона, то выйдет одно из лучших средств от анемии;

— ростки сои и пророщенные зерна — способствуют повышению иммунитета, очищению сосудов, улучшается сон, уходит раздражительность, к тому же это прекрасная профилактика заболеваний сердца, желчнокаменной болезни и даже определенных видов онкологии;

— шоколад и бананы — оба продукта влияют на выработку так называемого гормона счастья в организме. И не спешите возмущаться, да, они оба калорийны, но их разумное употребление не оставит следов на вашей фигуре;

— травяные чаи, отвары из сушеных ягод черники, шиповника и калины, гранатовый сок — все это станет отличным витаминным дополнением к правильному питанию, а малиновый и имбирный чай не только полезны, но и помогут похудеть.

С диетами, резко ограничивающими вас в питании, следует быть особенно осторожными, ведь тогда сокращается количество потребляемых витаминов, которые так необходимы организму весной.

Более правильным способом снижения веса станет детокс-диета (очищающая). С ее помощью можно подготовить организм к весне и при этом не навредить ему. А рассчитана она всего на 7 дней. Предполагает данная диета переход на систему питания «фрукты—овощи». В первой половине дня разрешается употребление неограниченного количество фруктов, а во второй — овощей в любом виде. Также в ежедневный рацион рекомендуется добавлять белковые продукты, например, 200 г мяса птицы, пару вареных яиц, 150 г творога.

Мария ПРОТАСОВА

СРЕДА, 11 апреля

«БЕЛАРУСЬ 1»
06:00, **07:20**, **08:15** «Доброе утро, Беларусь!»
07:00, **09:00**, **12:00**, **13:00**, **15:00**, **17:00**, **19:00**, **00:20** Новости
07:05, **08:05** Новости экономики
07:10, **08:10**, **18:15**, **00:00** «Зона Х» 16+
08:00 Новости (с сурдопереводом)
09:10, **22:10** «След». Т/с 16+
10:55, **12:10**, **18:35**, **19:20** «Напарницы». Х/ф 16+
13:10 «Детский доктор»
13:45 «День в большом городе»
14:40, **15:25** «Клан ювелиров. Предательство». Х/ф 16+
15:15, **18:00** Новости региона
17:05 «Белорусское времечко»
21:00 «Панорама»
21:50 «Актуальное интервью»
23:40 «Сфера интересов»
00:40 «День спорта»
00:55 «Дежурный врач». Х/ф 16+

ОНТ
06:00, **06:30**, **07:30**, **08:30**, **11:00**, **13:00**, **16:00**, **20:30** «Наши новости»
06:10, **07:10**, **08:10** «Наше утро»
07:00, **08:00**, **09:00**, **18:00** «Наши новости» (с субтитрами)
09:10 «Наша жизнь»
10:00 «Жить здорово!» 12+
11:10 «Модный приговор» 12+
12:20, **13:10**, **19:00** «Пусть говорят» 16+
13:55 «Давай поженимся!» 16+
14:55 «Мужское/Женское» 16+
16:20 «Легенды цирка» с Эдгардом Запашным 12+
16:55 «На самом деле» 16+
18:20 «Контрольная закупка» 12+
18:55 «Удача в придачу!» Дневник 12+
20:00 «Время»
21:10 «Репортер»
21:25 «Тот, кто читает мысли (Менталист)». Т/с 16+
23:30 «Отличница». Т/с 16+
01:30 «Ночные новости»

«БЕЛАРУСЬ 2»
07:00 «Телеутро» 12+
09:00, **19:20** «Телебарометр»
09:05, **19:25** «Слепая». Т/с 16+
10:05, **17:30** «Академия». Т/с 16+
12:15 «Орел и решка. Юбилейный» 16+
13:15 «Барышня-крестьянка» 16+
14:20 «Битва салонов» 16+
15:20 «Коварные горничные». Т/с 16+
16:15 «Ничего себе ньюз» 12+
16:20 «Пин_код»
17:05 «Богиня шопинга» 16+
20:20 «Обмен женами» 16+
21:30 «Спортлото 5 из 36», «Кено»
21:40 Футбол. Лига чемпионов УЕФА. 1/4 финала. Ответный матч. «Бавария» – «Севилья». Прямая трансляция
23:45 Футбол. Лига чемпионов УЕФА. 1/4 финала. Ответные матчи. Обзор игрового дня

СТВ
06:00, **07:30**, **10:30**, **13:30**, **16:30**, **19:30**, **22:30** «24 часа»
06:10, **17:25** «Минщина»
06:20, **07:45** «Утро» 6+
07:40, **20:10**, **23:00** «СТВ-спорт»
08:30 «Next-2». Т/с 16+
10:00 «Дальние родственники» 16+
10:40, **23:05** «Самые шокирующие гипотезы» 16+
11:30 «Автопанорама» 12+
11:50, **17:50** «Отблески». Т/с 16+
13:50 «Отцы». Т/с 16+
15:20, **22:00** «Смотреть всем!» 16+
15:40 «Пища богов» 16+
16:50 «Ремонт по-честному» 16+
17:35 «Водить по-русски» 16+
20:00 «Столичные подробности»
20:15 «Беглец». Т/с 16+
23:55 «Загадки человечества с Олегом Шишкиным» 16+
00:45 «Команда Че». Т/с 16+

«БЕЛАРУСЬ 3»
07:00 «Дабраранак»
07:40, **12:20** «Беларуская кухня». Бураковы квас
08:05, **12:00**, **19:55** «Калейдаскоп». Навіны культуры
08:20, **12:15** «Гэты дзень»
08:25, **18:20** «Вечны кліч». Т/с 12+
09:35, **17:40** «Апошні дзень». Віталь Саломін 12+
10:15 «Белавежская пушча». Дуб-патрыярх 6+
10:25, **16:05** «Формула кахання». М/ф 12+
12:50 «Беларусь як песня». Наталля Гайда
13:20 Госці «Славянскага базару». Алена Ваенга
14:15, **22:15** «Покер-45. Чэрчыль, Рузвельт, Сталін» 12+
14:55, **21:05** «Маёр Віхар». Т/с 12+
19:30, **22:55** «Запіскі на палях». Вінцэнт Дунін-Марцінкевіч
20:10 «Беларуская кухня». Крапанікі
20:40 «Калыханка» 0+

РТР-БЕЛАРУСЬ
07:00 «Утро России»
11:00, **14:00**, **17:00**, **20:00** Вести
11:35, **20:40** «Березка». Т/с 12+
13:30 «Комната смеха» 16+
13:50, **16:50**, **19:50**, **23:00** Новости – Беларусь
14:35 «О самом главном» 12+
15:45 «60 минут»
17:35 «Судьба человека с Борисом Корчевниковым» 12+
18:45 «Андрей Малахов. Прямой эфир» 16+
22:30, **23:10** «Каменская». Т/с 16+
00:15 «Вечер с Владимиром Соловьевым»

НТВ-БЕЛАРУСЬ
05:55 «Астропрогноз»
06:00, **07:00**, **08:00**, **10:00**, **13:00**, **16:00**, **19:00** «Сегодня»
06:10, **07:10** «Деловое утро НТВ» 12+
07:50, **08:10** «Мухтар. Новый след». Т/с 16+
08:50 «Супруги». Т/с 16+
09:40, **23:05** «ЧП.by»
10:25 «Улицы разбитых фонарей». Т/с 16+
12:00 «Суд присяжных» 16+
13:25, **18:25** «ЧП. Обзор»
14:05, **16:35** «Братаны». Т/с 16+
17:25 «ДНК» 16+
19:45 «Морские дьяволы. Северные рубежи». Х/ф 16+
21:20 «Живой». Т/с 16+
23:25 «Итоги дня»
23:55 «Бальзаковский возраст, или Все мужики - сво...» Т/с 16+

«МИР»
06:00, **17:10**, **03:15** «Возвращение Мухтара-2». Т/с 16+
06:25, **05:05** «ОСА». Т/с 16+
08:00, **10:00**, **13:00**, **16:00**, **19:00** Новости (бегущая строка)
08:05, **10:05**, **13:15**, **19:20** «Марьина Роща-2». Т/с 12+
14:00 «Дела семейные. Битва за будущее» 16+
15:00 «Дела семейные. Новые истории» 16+
16:15 Викторина «Игра в кино» 12+
23:00, **00:10** «Тихие сосны». Х/ф 16+
00:00 Новости (бегущая строка) в полночь
01:00 «Марфа и ее щенки». Х/ф 12+
02:45 «Другой мир» 12+

ЧЕТВЕРГ, 12 апреля

«БЕЛАРУСЬ 1»
06:00, **07:20**, **08:15** «Доброе утро, Беларусь!»
07:00, **09:00**, **12:00**, **13:00**, **15:00**, **17:00**, **19:00**, **00:25** Новости
07:05, **08:05** Новости экономики
07:10, **08:10**, **18:15**, **00:05** «Зона Х» 16+
08:00 Новости (с сурдопереводом)
09:10, **22:10** «След». Т/с 16+
10:50, **12:10**, **18:35**, **19:20** «Напарницы». Х/ф 16+
13:10 «Детский доктор»
13:45 «День в большом городе»
14:45, **15:25** «Клан ювелиров. Предательство». Х/ф 16+
15:15, **18:00** Новости региона
17:05 «Белорусское времечко»
21:00 «Панорама»
21:50 Специальный репортаж Агентства телевизионных новостей 12+
23:45 «Сфера интересов»
00:45 «День спорта»
00:55 «Дежурный врач». Х/ф 16+

ОНТ
06:00, **06:30**, **07:30**, **08:30**, **11:00**, **13:00**, **16:00**, **20:30** «Наши новости»
06:10, **07:10**, **08:10** «Наше утро»
07:00, **08:00**, **09:00**, **18:00** «Наши новости» (с субтитрами)
09:10 К юбилею Элины Быстрицкой. «Звезда эпохи» 12+
10:00 «Жить здорово!» 12+
11:10 «Модный приговор» 12+
12:20, **13:10**, **19:00** «Пусть говорят» 16+
13:55 «Давай поженимся!» 16+
14:55 «Мужское/Женское» 16+
16:20 «Легенды цирка» с Эдгардом Запашным 12+
16:55 «На самом деле» 16+
18:20 «Контрольная закупка» 12+
18:55 «Удача в придачу!» Дневник 12+
20:00 «Время»
21:10 «Тот, кто читает мысли (Менталист)». Т/с 16+
23:15 «Отличница». Т/с 16+
01:15 «Ночные новости»

«БЕЛАРУСЬ 2»
07:00 «Телеутро» 12+
09:00, **19:50** «Телебарометр»
09:05, **19:55** «Слепая». Т/с 16+
10:05, **17:35** «Академия». Т/с 16+
12:05, **22:05** «Орел и решка. Юбилейный» 16+
13:00 «Барышня-крестьянка» 16+
14:05 «На ножах» 16+
15:10 «Мир наизнанку» 16+
16:15 «Ничего себе ньюз» 12+
16:20 «Пин_код»
17:05 «Богиня шопинга» 16+
19:30 «Два рубля»
20:50 «Обмен женами» 16+
22:00 «Спортлото 6 из 49», «Кено»
23:00 «Коварные горничные». Т/с 16+

СТВ
06:00, **07:30**, **10:30**, **13:30**, **16:30**, **19:30**, **22:30** «24 часа»
06:10, **17:25** «Минщина»
06:20, **07:45** «Утро» 6+
07:40, **20:10**, **23:00** «СТВ-спорт»
08:30 «Next-2». Т/с 16+
09:15 «Дальние родственники» 16+
09:40, **00:10** «Загадки человечества с Олегом Шишкиным» 16+
10:40, **23:05** «Самые шокирующие гипотезы» 16+
11:30 «Следаки» 16+
11:55, **17:50** «Отблески». Т/с 16+
13:50, **20:35** «Беглец». Т/с 16+
15:35 «Пища богов» 16+
16:50 «Минск и минчане» 16+
17:35 «Водить по-русски» 16+
20:00 «Столичные подробности»
20:15 «Специальный репортаж СТВ»
23:50 «Автопанорама» 12+
00:55 «Команда Че». Т/с 16+

«БЕЛАРУСЬ 3»
07:00 «Дабраранак»
07:40, **12:25** «Беларуская кухня». Пызы
08:05, **12:00**, **19:55** «Калейдаскоп». Навіны культуры
08:20, **12:15**, **23:30** «Гэты дзень»
08:25, **18:20** «Вечны кліч». Т/с 12+
09:35, **17:40** «Апошні дзень». Эльдар Разанаў 12+
10:15 «Белавежская пушча». Вяртанне вады. Балоты 6+
10:25, **23:35** «Святло далёкай зоркі». Памяці актрысы, рэжысёра народнай артысткі РСФСР Веры Рэдліх
10:55, **16:35** «...Яшчэ да вайны». М/ф 12+
12:50 «Беларусь як песня». Ансамбль «Песняры»
13:15 «Славянскі базар у Віцебску-2017». Закрыццё
14:35, **22:20** «Покер-45. Чэрчыль, Рузвельт, Сталін» 12+
15:20, **21:05** «Маёр Віхар». Т/с 12+
19:30, **23:05** «Запіскі на палях». Паўлюк Багрым
20:10 «Беларуская кухня». Цымес
20:40 «Калыханка» 0+

РТР-БЕЛАРУСЬ
07:00 «Утро России»
11:00, **14:00**, **17:00**, **20:00** Вести
11:35, **20:40** «Березка». Т/с 12+
13:30 «Комната смеха» 16+
13:50, **16:50**, **19:50**, **23:00** Новости – Беларусь
14:35 «О самом главном» 12+
15:45 «60 минут»
17:35 «Судьба человека с Борисом Корчевниковым» 12+
18:45 «Андрей Малахов. Прямой эфир» 16+
22:30, **23:10** «Каменская». Т/с 16+
00:15 «Вечер с Владимиром Соловьевым»

НТВ-БЕЛАРУСЬ
05:55 «Астропрогноз»
06:00, **07:00**, **08:00**, **10:00**, **13:00**, **16:00**, **19:00** «Сегодня»
06:10, **07:10** «Деловое утро НТВ» 12+
07:50, **08:10** «Мухтар. Новый след». Т/с 16+
08:50 «Супруги». Т/с 16+
09:40, **23:05** «ЧП.by»
10:25 «Улицы разбитых фонарей». Т/с 16+
12:00 «Суд присяжных» 16+
13:25, **18:25** «ЧП. Обзор»
14:05, **16:35** «Братаны». Т/с 16+
17:25 «ДНК» 16+
19:45 «Морские дьяволы. Северные рубежи». Х/ф 16+
21:20 «Живой». Т/с 16+
23:25 «Итоги дня»
23:55 «Бальзаковский возраст, или Все мужики - сво...» Т/с 16+

«МИР»
06:00, **05:40** «ОСА». Т/с 16+
08:00, **10:00**, **13:00**, **16:00**, **19:00** Новости (бегущая строка)
08:05, **10:05**, **13:15** «Марьина Роща-2». Т/с 16+
14:00 «Дела семейные. Битва за будущее» 16+
15:00 «Дела семейные. Новые истории» 16+
16:15 Викторина «Игра в кино» 12+
17:10, **03:45** «Возвращение Мухтара-2». Т/с 16+
19:20 «Марьина Роща-2». Т/с 12+
23:00, **00:10** «Королев». Х/ф 12+
00:00 Новости (бегущая строка) в полночь
01:25 «Тихие сосны». Х/ф 16+
03:15 «Другой мир» 12+

ПЯТНИЦА, 13 апреля

«БЕЛАРУСЬ 1»
06:00, **07:20**, **08:15** «Доброе утро, Беларусь!»
07:00, **09:00**, **12:00**, **13:00**, **15:00**, **17:00**, **19:00**, **02:05** Новости
07:05, **08:05** Новости экономики
07:10, **08:10**, **18:15** «Зона Х» 16+
08:00 Новости (с сурдопереводом)
09:10 «След». Т/с 16+
10:50, **12:10**, **18:40**, **19:20** «Напарницы». Х/ф 16+
13:10 «Детский доктор»
13:40 «День в большом городе»
14:40, **15:25**, **17:05** «Клан ювелиров. Предательство». Х/ф 16+
15:15, **18:00** Новости региона
21:00 «Панорама»
21:50 «Клуб редакторов» 16+
22:30 «Убийство на троих». Т/с 12+
02:25 «День спорта»

ОНТ
06:00, **06:30**, **07:30**, **08:30**, **11:00**, **13:00**, **16:00**, **20:30** «Наши новости»
06:10, **07:10**, **08:10** «Наше утро»
07:00, **08:00**, **09:00**, **18:00** «Наши новости» (с субтитрами)
09:10 «Наталья Кустинская. Красота как проклятье» 12+
10:00 «Жить здорово!» 12+
11:10 «Модный приговор» 12+
12:20, **13:10** «Пусть говорят» 16+
13:55 «Давай поженимся!» 16+
14:55 «Мужское/Женское» 16+
16:20 «Лучше всех!» 6+
18:20 «Контрольная закупка» 12+
18:55 «Удача в придачу!» Дневник 12+
19:00 «Поле чудес» 16+
20:00 «Время»
21:10 «Удача в придачу!» Дневник. Спецвыпуск 12+
21:15 «1+1». Х/ф 12+
23:15 «Что? Где? Когда? в Беларуси». Весенняя серия игр 16+
00:40 «Вечерний Ургант» 16+
01:40 «Ночные новости»

«БЕЛАРУСЬ 2»
07:00 «Телеутро» 12+
09:00, **19:55** «Телебарометр»
09:05, **20:00** «Слепая». Т/с 16+
10:05, **17:35** «Академия». Т/с 16+
12:05 «Орел и решка. Юбилейный» 16+
13:05 «Барышня-крестьянка» 16+
14:10 «На ножах» 16+
15:15 «Мир наизнанку» 16+
16:15 «Ничего себе ньюз» 12+
16:20 «Пин_код»
17:05 «Богиня шопинга» 16+
19:35 «Два рубля»
21:00 «Человек-невидимка» 16+
22:00 «Спортлото 5 из 36», «Кено»
22:05 «Битва экстрасенсов. 15-й сезон» 16+
00:15 «Пин_код» 12+

СТВ
06:00, **07:30**, **10:30**, **13:30**, **16:30**, **19:30**, **22:30** «24 часа»
06:10, **17:25** «Минщина»
06:20, **07:45** «Утро» 6+
07:40, **20:10**, **23:00** «СТВ-спорт»
08:30, **00:40** «Next-2». Т/с 16+
09:20 «Специальный репортаж СТВ»
09:40 «Загадки человечества с Олегом Шишкиным» 16+
10:40 «Самые шокирующие гипотезы» 16+
11:30 «Автопанорама» 12+
11:50 «Отблески». Т/с 16+
13:50 «Беглец». Т/с 16+
15:40 «Пища богов» 16+
16:50 «Добро пожаловаться»
17:10 «Дальние родственники» 16+
17:35 «Водить по-русски» 16+
17:50, **23:05** Документальный спецпроект 16+
20:00 «Столичные подробности»
20:15 «Между ангелом и бесом». Х/ф 12+
22:10 «Смотреть всем!» 16+

«БЕЛАРУСЬ 3»
07:00 «Дабраранак»
07:40 «Беларуская кухня». Запечаная бульба з грыбамі
08:05, **12:00**, **19:55** «Калейдаскоп». Навіны культуры
08:20 «Гэты дзень»
08:25, **18:05** «Вечны кліч». Т/с 12+
09:50, **17:30** «Апошні дзень». Віктар Цой 12+
10:25, **19:30** «Запіскі на палях». Францішак Багушэвіч
10:55, **16:20** «...Яшчэ да вайны». М/ф 12+
12:15 «Сіла веры»
12:45 «Беларусь як песня». Эдзі Рознер
13:10 Госці «Славянскага базару». Група «Любэ»
14:05, **22:25** «Асобы аддзел. Контрразведка» 12+
14:45, **21:05** «Маёр Віхар». Т/с 12+
16:05 «Справа жыцця». Пісьменнік Барыс Крэпак
20:10 «Беларуская кухня». Лешч у гарчыцы
20:40 «Калыханка» 0+
23:05 «Час кіно». Работы студэнтаў Беларускай дзяржаўнай акадэміі мастацтваў

РТР-БЕЛАРУСЬ
07:00 «Утро России»
11:00, **14:00**, **17:00**, **20:00** Вести
11:35 «Березка». Т/с 12+
13:30 «Комната смеха» 16+
13:50, **16:50**, **19:50**, **23:00** Новости – Беларусь
14:35 «О самом главном» 12+
15:45 «60 минут»
17:35 «Судьба человека с Борисом Корчевниковым» 12+
18:45 «Андрей Малахов. Прямой эфир» 16+
20:40 «Юморина» 16+
23:10 «Каменская». Т/с 16+
00:35 1/8 финала Международной лиги КВН. Первая игра 16+

НТВ-БЕЛАРУСЬ
05:55 «Астропрогноз»
06:00, **07:00**, **08:00**, **10:00**, **13:00**, **16:00**, **19:00** «Сегодня»
06:10, **07:10** «Деловое утро НТВ» 12+
07:50, **08:10** «Мухтар. Новый след». Т/с 16+
08:50 «Супруги». Т/с 16+
09:40, **23:20** «ЧП.by»
10:25 «Улицы разбитых фонарей». Т/с 16+
12:00 «Суд присяжных» 16+
13:25, **18:25** «ЧП. Обзор»
14:05, **16:35** «Братаны». Т/с 16+
17:25 «ДНК» 16+
19:45 «Подстава». Х/ф 16+
23:50 «Бальзаковский возраст, или Все мужики - сво...» Т/с 16+

«МИР»
06:00 «ОСА». Т/с 16+
08:00, **10:00**, **13:00**, **16:00**, **19:00** Новости (бегущая строка)
08:05, **10:05**, **13:15** «Марьина Роща-2». Т/с 16+
14:00 «Дела семейные. Битва за будущее» 16+
15:00 «Дела семейные. Новые истории» 16+
16:15 «Секретные материалы» 16+
16:45, **19:15** «Самозванка». Т/с 16+
20:35 «Дежавю». Х/ф 12+
22:40 «Король Дроздобород». Х/ф 12+
00:00 «Держись, шоубиз!» 16+
00:30 «Достучаться до звезды» 12+
01:00 «Как в ресторане» 12+
01:30 Викторина «Игра в кино» 12+
02:25 «Светлый путь». Х/ф 12+
04:25 Мультфильм

СУББОТА, 14 апреля

«БЕЛАРУСЬ 1»

06:25 «Існасць»
06:50 «Вторая жизнь». Х/ф 16+

Режиссер Андрей Верещагин.
В ролях: Евгения Осипова, Иван Стебунов, Елена Фатюшина (Мольченко), Антонина Барабанова, Дмитрий Гусев и др.
Обычная прогулка сестер Юли и Кати оборачивается трагедией: они становятся свидетелями ограбления инкассаторской машины, и в беременную Катю попадает шальная пуля. Девушка умирает в больнице, а ее ребенка – девочку – удается спасти. Юля решает удочерить малышку. Те бандиты сломали жизнь не только сестер – один из преступников после ограбления стал виновником аварии, в которой погибли жена и дочь капитана МЧС Андрея...
08:25 «Кулинарная дипломатия» 12+
09:00, **12:00**, **15:00** Новости
09:10 «Клуб редакторов» 16+
09:50 «Здоровье» 12+
10:45 «Трансформация» 12+
11:20 «Дача» 12+
12:10 «50 рецептов первого» 12+
12:50, **15:45**, **23:55** «Сваты-6». Т/с 12+
13:50 «Я знаю!»
15:15 «Краіна»
17:00 «Раненое сердце». Х/ф 16+

Режиссер Александр Итыгилов.
В ролях: Михаил Пшеничный, Мила Сивацкая, Наталия Денисенко, Любава Грешнова и др.
Максим Поверенов — ведущий архитектор в крупной строительной компании. Сам он давно ничего не придумывает, но талантливо руководит небольшим штатом сотрудников. У Максима есть невеста Тамара, но он до сих пор не может забыть свою школьную любовь Ларису, которая не дождалась его из армии, выйдя замуж за сына председателя сельсовета. В разгар ответственной сделки Максиму приходит известие, что его любимая умерла. Максим едет к себе на родину, в деревню, чтобы попрощаться с Ларисой. Здесь его ждет известие: у него есть взрослая дочь Женя...
21:00 «Панорама»
21:45 «Дедушка». Х/ф 12+
23:45 «День спорта»

ОНТ

07:00, **09:00** «Наши новости»
07:10 «Ты у меня одна». Х/ф 12+
09:10 «Смешарики. Новые приключения» 0+
09:30 «Здоровье» 16+
10:40 «Смак» 12+
11:25 «Идеальный ремонт» 12+
12:30 «Умницы и умники» 12+
13:25 К 100-летию пограничной службы Республики Беларусь. Фильм «Государственная граница. Мы наш, мы новый...» 12+
16:00 «Наши новости» (с субтитрами)
16:20 «Найти мужа Дарье Климовой». Х/ф 16+
20:30 «Наши новости». Субботний выпуск
21:05 «Метеогид»
21:15 «Удача в придачу!» Дневник 12+
21:20 «Голос. Дети». Новый сезон 6+
23:20 К юбилею артиста. «Бельмондо глазами Бельмондо» 16+

«БЕЛАРУСЬ 2»

07:00 «Фиксики». Мультсериал 0+
07:15 Фильм для детей. «Беляночка и Розочка» 6+
08:25, **21:55** «Телебарометр»
08:30 «Камень, ножницы, бумага» 16+
09:05, **00:15** «Орел и решка. Юбилейный» 16+
09:55 «На ножах» 16+
10:55 «Битва салонов» 16+
11:55 Мультфильм
13:20 «Надоеда». Х/ф 16+
15:05 «Копейка в копейку» 12+
15:40 «Барышня-крестьянка» 16+
16:35 «Обмен женами» 16+
17:45 «Шаг вперед: все или ничего». Мюзикл 12+
19:35 «Ужастики». Х/ф 12+
21:20 «Сыграй меня, если сможешь» 12+
22:00 «Спортлото 6 из 49», «Кено»
22:05 «Звездные войны. Эпизод VI. Возвращение джедая». Х/ф 12+

СТВ

06:20 «Утро» 6+
08:10 «Анфас»
08:25 «Пища богов» 16+
10:10 «Самая полезная программа» 16+
11:00 «Минск и минчане»
11:30 «Между ангелом и бесом». Х/ф 12+
13:30, **16:30**, **19:30** «24 часа»
13:45, **00:30** «Ас из асов». Х/ф 12+
15:35 «Секретные территории» 16+
16:45 «Большой город»
17:25 «Смотреть всем!» 16+
17:50, **22:55** Документальный спецпроект 16+
20:00 «СТВ-спорт»
20:10 «Васаби». Х/ф 12+

Режиссер Жерар Кравчик.
В ролях: Жан Рено, Рёко Хиросуэ, Мишель Мюллер и др.
Юбер Фиорентини — французский полицейский, исполняя последнюю волю когда-то им любимой японской девушки, вынужден отправиться в далекую Японию, где ему приходится встретиться со старым другом и дочерью, о существовании которой он даже не подозревал. А также получить наследство в 200 млн долларов и познакомиться с японской якудзой, охотящейся за заманчивой суммой...
21:45 «Засекреченные списки». Документальный спецпроект 16+

«БЕЛАРУСЬ 3»

07:35 «Сіла веры»
08:00, **13:30**, **20:15** «Калейдаскоп». Навіны культуры
08:15, **13:50**, **20:30** «Гэты дзень»
08:20 Мультфільмы 0+
08:55 «Цені знікаюць апоўдні». Т/с 12+
10:00 «Беларуская кухня». Казіны сыр
10:30 «Беларусь як песня». Алег Цівуноў
10:55 «Размаўляем па-беларуску»
11:20 «Сінематэка». Беларускае кіно 60-х гадоў
12:00 «Альпійская балада». М/ф 12+
13:55 «Навукаманія» 6+
14:20 «Легенды кіно». Фрунзік Мкртчан 12+
15:00 «Аляксандр Неўскі». М/ф 12+
16:45 Канцэрт, прысвечаны 85-годдзю Беларускай дзяржаўнай акадэміі музыкі
17:55 «Дзяржаўная граніца». Т/с 12+
20:40 «Калыханка» 0+
21:05 «Сцеражыся аўтамабіля». М/ф 12+
22:35 «Хрыстос і Антыхрыст». Спектакль

РТР-БЕЛАРУСЬ

07:00 «Комната смеха» 16+
07:35 «Кукушка». Х/ф 16+
11:00 Вести
11:20 «Живые истории» 12+
12:10 «Пятеро на одного» 12+
13:00 «Наше дело» 16+
13:15 «В плену обмана». Х/ф 12+
14:55 «Юмор! Юмор! Юмор!!!» 16+
16:25 «Провинциалка». Х/ф 12+
19:55 Погода на неделю
20:00 Вести в субботу
20:55 «Привет, Андрей!» Вечернее шоу Андрея Малахова 12+
22:40 «Приличная семья сдаст комнату». Х/ф 12+

НТВ-БЕЛАРУСЬ

06:25 «Астропрогноз»
06:30 «Час Волкова». Т/с 16+
08:00, **10:00**, **16:00** «Сегодня»
08:20 «Врачебные тайны плюс» 12+
08:55 «Я хочу это увидеть!» 6+
09:25 «ЧП.by»
10:25 «Главная дорога» 16+
11:05 «Еда живая и мертвая» 12+
12:05 «Квартирный вопрос» 0+
13:10 «Поедем, поедим!» 0+
14:10 «Настоятель». Х/ф 16+
16:20 «Следствие вели...» 16+
17:10 «Секрет на миллион». Маша Распутина 16+
19:00 «Центральное телевидение» с Вадимом Такменевым
20:00 «Ты супер!» Международный вокальный конкурс 6+
22:15 «Поцелуй в голову». Х/ф 16+
00:05 «Брейн-ринг» 12+

«МИР»

06:00, **08:20**, **05:30** Мультфильм
06:25 «Король Дроздобород». Х/ф 12+
07:50 «Союзники» 12+
09:00 «Ой, мамочки!» 12+
09:30, **15:30** «Наше кино. История большой любви» 12+
10:00, **16:00**, **19:00** Новости (бегущая строка)
10:10 «Достояние республик. Восьмидесятые» 12+
10:40 «Жестокий романс». Х/ф 12+
13:25 «Дежавю». Х/ф 12+
16:15, **19:15** «Три полуграции». Т/с 16+
20:05 «Самозванка». Т/с 16+
23:40 «Федоров». Т/с 6+
03:15 «Королев». Х/ф 12+

ВОСКРЕСЕНЬЕ, 15 апреля

«БЕЛАРУСЬ 1»

07:20, **17:00** «Вторая жизнь». Х/ф 16+
09:00, **12:00**, **15:00** Новости
09:10 «Арсенал» 12+
09:45 «Коробка передач» 12+
10:25 «Народное утро» 6+
11:05 «Вокруг планеты»
12:10 Новости. Центральный регион
12:35 «50 рецептов первого» 12+
13:15 «Рассвет на Санторини». Х/ф 16+

Режиссер Алексей Праздников.
В ролях: Эмилия Спивак, Александр Пашков, Геннадий Смирнов, Евгений Ганелин и др.
Нина – прирожденный кондитер. Все свое свободное время она тратит на создание красивых и вкусных тортов. Как и любая девушка, Нина мечтает встретить своего принца, но пока времени на это у нее не хватает. И тогда устроить ее личную жизнь решают подруги. Девушки от имени Нины переписываются в интернете с молодым и богатым греком. Однако потенциальный жених, узнав, что Нина – хороший кондитер, приглашает ее в Грецию испечь торт на его свадьбу...
15:15 «Твой город»
15:30 Eurovision. Итоги недели
15:55 «Байки Митяя». Х/ф 12+
20:35 Навіны надвор'я
21:00 «Главный эфир»
22:10 «Отель счастливых сердец». Х/ф 12+

Режиссер Валерия Ивановская.
В ролях: Леонид Каневский, Мария Куликова, Анна Андрусенко, Елизавета Кононова и др.
Вера — красавица, умница, самостоятельная женщина, строгая мать двух взрослых дочерей. Несколько лет назад ее любимый

муж Евгений пропал без вести в Африке, и с тех пор Вере пришлось взять на свои плечи всю тяжесть деловых и семейных забот. А забот предостаточно: Вера и Евгений вместе владели небольшим бизнесом – гостиницей на несколько номеров. Дела в отеле, под неусыпным контролем Веры, с тех пор идут просто замечательно, и своим дочерям, Тане и Асе, женщина в одиночку помогла встать на ноги. Девочки выросли и готовы сами строить свои судьбы. Но однажды эта спокойная и налаженная жизнь резко заканчивается. На пороге дома появляется живой и невредимый муж...

ОНТ

07:00, **09:00** «Наши новости»
07:10 «Русское поле». Х/ф 12+
09:10 «Воскресная проповедь» (с субтитрами)
09:25 «На наш вкус»
10:10 «Алла Пугачева. «А знаешь, все еще будет...» 12+
11:15 «День рождения Аллы Пугачевой» 12+
16:00 «Наши новости» (с субтитрами)
16:20 «Ледниковый период. Дети» 6+
18:20 «Лучше всех!» 6+
20:00 «Контуры»
21:05 «Сегодня вечером» 16+
23:45 «Что? Где? Когда?» Весенняя серия игр 16+

«БЕЛАРУСЬ 2»

07:00 «Фиксики». Мультсериал 0+
07:15 «Шаг вперед: все или ничего». Мюзикл 12+
09:05, **20:00** «Телебарометр»
09:10 «Мир наизнанку» 16+
10:05 «На ножах» 16+
11:00 «Битва салонов» 16+
11:55 «Утиные истории». Т/с 0+
13:10 «Когда мы дома». Скетчком 16+
13:40 «Барышня-крестьянка» 16+
14:40, **22:05** «Обмен женами» 16+
15:50 «Звездные войны. Эпизод VI. Возвращение джедая». Х/ф 12+
18:00 «Битва экстрасенсов. 15-й сезон» 16+
20:35 «Два рубля»
20:55 «Человек-невидимка» 16+
22:00 «Спортлото 5 из 36», «Кено»
23:10 «Боевой конь». Х/ф 12+

СТВ

06:25 «Студенты». Т/с 16+
08:50 «Добро пожаловаться»
09:10, **16:05** «Автопанорама» 12+
09:35 «Васаби». Х/ф 12+
11:10 «Большой завтрак» с Ириной Ромбальской 12+
11:45 «Секретные территории» 16+
13:30, **16:30** «24 часа»
13:45, **23:40** «Папаши». Х/ф 12+
15:20, **22:50** Документальный спецпроект 16+
16:50 «Центральный регион»
17:20 «Дальние родственники» 16+
17:50 «Мошенники». Х/ф 12+
19:30 «Неделя»
20:25 «Эйр Америка». Х/ф 16+

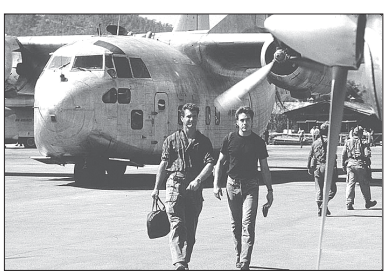

Режиссер Роджер Споттисвуд.
В ролях: Мэл Гибсон, Роберт Дауни мл. и др.
Кто сказал, что Вьетнам — это страшно? Может быть для кого-то, но не для них! Контрабанда, ЦРУ, приключения — что может быть лучше для двух бесшабашных пилотов! Они готовы доставить что угодно, кого угодно — им все нипочем, лишь бы платили.
22:20 «Неделя спорта»
01:10 «Соль от первого лица». «Ночные снайперы» 16+

«БЕЛАРУСЬ 3»

07:35 «Святыні Беларусі»
08:00, **13:00**, **20:15** «Калейдаскоп». Навіны культуры
08:15, **13:15**, **20:30** «Гэты дзень»
08:20 «Прыдуркі». М/ф 12+
09:45 «Наперад у мінулае»
10:15 «Нацыянальны хіт-парад»
11:10 «Майстры і куміры». Народны артыст Беларусі Мікалай Кірычэнка
12:00 «Вялікія мастакі». Леанарда да Вінчы 12+
13:20 «Дзяржаўная граніца». Т/с 12+
15:40 «Беларусь як песня». Алег Цівуноў
16:05 «Музыка і вечнасць». Аркестр баяністаў імя П.І. Смірнова
17:00 «Сцеражыся аўтамабіля». М/ф 12+
18:30 «Цені знікаюць апоўдні». Т/с 12+
19:35 «Легенды кіно». Фрунзік Мкртчан 12+
20:40 «Калыханка» 0+
21:05 «Сінематэка». Беларускае кіно 60-х гадоў
21:45 «Альпійская балада». М/ф 12+

РТР-БЕЛАРУСЬ

07:00 Комната смеха 16+
07:40 «Ночное происшествие». Х/ф 12+
09:20 «Любви целительная сила». Х/ф 16+
11:00 Вести
11:20 «Сам себе режиссер» 16+
12:15 «Утренняя почта» 16+
13:00 «Смехопанорама» 16+
13:30 «Когда все дома с Тимуром Кизяковым» 12+
14:30 «Смеяться разрешается» 16+
16:50 «Улыбнись, когда плачут звезды». Х/ф 16+
18:40 Всероссийский открытый телевизионный конкурс юных талантов «Синяя птица – Последний богатырь». Сказочный сезон
20:00 Вести недели
21:45 «Смягчающие обстоятельства». Х/ф 12+
01:00 «Воскресный вечер с Владимиром Соловьевым»

НТВ-БЕЛАРУСЬ

06:15 «Астропрогноз»
06:20 «Час Волкова». Т/с 16+
08:00, **10:00**, **16:00** «Сегодня»
08:20 «Однажды...» 16+
09:00 «Их нравы» 0+
09:20 «Кто в доме хозяин?» 16+
10:25 «Первая передача» 16+
11:00 «Чудо техники» 12+
11:55 «Дачный ответ» 0+
13:05 «НашПотребНадзор» 16+
14:10 «Настоятель-2». Х/ф 16+
16:20 «Следствие вели...» 16+
18:05 «Новые русские сенсации» 16+
19:00 «Итоги недели» с Ирадой Зейналовой
20:05 «Ты не поверишь!» 16+
21:00 «Звезды сошлись» 16+
22:35 «Взрывная волна». Х/ф 16+

«МИР»

06:00 «Миллион вопросов о природе» 6+
06:10, **07:30** Мультфильм
06:30 «Такие странные» 16+
07:00 «Беларусь сегодня» 12+
07:35 «Еще дешевле» 12+
08:05 «Культ/Туризм» 12+
08:35 Викторина «Игра в кино» 6+
09:30 «Наше кино. История большой любви» 12+
10:00, **16:00** Новости (бегущая строка)
10:15 «Как в ресторане» 12+
10:45, **16:15**, **19:45** «Тульский Токарев». Т/с 16+
18:45 «Вместе»
21:15 «Жестокий романс». Х/ф 12+
02:00 «Три полуграции». Т/с 16+
05:35 «Федоров». Т/с 6+

В течение недели в программе возможны изменения.
Перепечатка программы телепередач запрещена.

[СТ] — фільм трансліруецца са скрытымі субцітрамі.

СТРАНИЧКА для сельчан и горожан

ВМЕСТО ШПАРГАЛКИ

Земляная груша — лакомство не только для буренки

Заботливые хозяева подворья уже сейчас обдумывают планы, какие наиболее урожайные растения выращивать на участке, чтобы обеспечить животных выгодными кормами. Прямо скажем, топинамбуру отводится не всегда подобающее ему место. За рубежом это удивительное растение широко используется как для питания людей, так и для кормления животных.

Молокогонным средством признан топинамбур, или, как его еще называют, земляная груша. В корм скоту используют как надземную, так и подземную часть. Его стебли вырастают до двухметровой высоты. Клубни топинамбура — большое лакомство для коров, свиней, коз, лошадей и птицы. Удой крупного рогатого скота при скармливании земляной груши заметно повышается, кролики растут очень быстро, набирая вес. Культура не требует усилий по уходу. Тот, кто попробовал топинамбур выращивать, не расстается с ним. И это неудивительно. Растение неприхотливо, на одном месте растет много лет. Его можно выращивать без удобрений, практически не поражается болезнями и вредителями. Размножают клубнями, высаживая в почву рано весной. Осенью надземная часть отмирает, оставшиеся в почве зимовать клубни весной прорастают. Выращивают так же, как и картофель. Начиная с зимних всходов растения окучивают землей, что благотворно сказывается на урожае.

ВАЖНО ЗНАТЬ

- **Топинамбур — растение светолюбивое, засухоустойчиво, неприхотливо к почвам, но на плодородных дает больше клубней.**
- **Всходы переносят заморозки от 0… -4 до -5 °С.**
- **Клубни прорастают при температуре +3… +4 °С, но растут медленно, всходы появляются через две — три недели.**
- **Посадку клубней обычно делают во второй половине апреля. Высаживают рядами, расположенными через 60 — 70 см, в ряду расстояние между растениями 50 см. Норма посадки — 4 — 5 клубней на погонный метр.**
- **Клубни топинамбура богаты каротином, сахарами, углеводами. Витаминов С и В в них в два раза больше, чем в картофеле, а сахара — вдвое больше, чем в сахарной свекле.**
- **Из земляной груши готовят первые и вторые блюда, напитки, сиропы, компоты, мармелады.**
- **Топинамбур используют при лечении сердечно-сосудистых заболеваний, подагры, атеросклероза. Его рекомендуется употреблять людям при хронической усталости.**
- **Люди, страдающие диабетом, едят топинамбур в сыром виде: 2 — 3 клубня 3 раза в день за 10 минут до основного приема пищи. Это помогает снизить сахар в крови, улучшить зрение.**

ВРЕДНЫЕ СОВЕТЫ

Тень на плетень

Некоторые хозяйки считают, что хороший чеснок удается, если его выращивать в полутени. Дескать, от засухи не пострадает, да и поливать не нужно.

Такая аргументация не больше чем профанация. Как говорится, тень на плетень в ясный день. Чеснок, как озимый, так и яровой, светолюбив и влаголюбив. Дело в том, что у чеснока, посаженного в полутени, получите хорошо развитую зеленую массу, однако луковицы окажутся хилыми. Больше того, у ярового чеснока зубки получатся и вовсе мелкими. Хотите иметь полноценный чеснок, дайте ему вдоволь солнца и влаги. Зачастую бывает так, что из года в год чеснок выращивают на одном и том же месте, особенно между кустами клубники. Не лучший вариант, когда высаживают чеснок после лука или там же, где в прошлый сезон рос также чеснок. Если хотите получить урожай ярового чеснока с крупными луковицами, есть простой способ, который используют овощеводы не всегда. Для посадки надо брать только крупные зубки с двух внешних рядов чесночины. Мелкие луковицы вырастают еще и потому, что посадки чеснока загущены. Зубки надо сажать на расстоянии 6 — 8 см друг от друга, междурядья делают 20 — 25 см.

И еще вот о чем. Листья чеснока не желтеют, если при посадке внести азотные и фосфорные удобрения (норма указана на упаковке).

У ВАС ПОЛУЧИТСЯ

«Одежда» для грядки — редис в порядке

Несмотря на непредсказуемый характер весенней погоды, упрямые дачники пытаются обхитрить природу, раньше обычного заставить ее работать на урожай. В результате добиться получения витаминной зелени гораздо раньше привычных сроков. Многое здесь зависит от подготовки почвы. Рекомендуем один из вариантов.

Итак, не откладывая в долгий ящик небольшую, перекопанную с осени грядку прольем раствором марганцовки (1 г на ведро воды). Делаем эту процедуру по снегу, если он не растаял. Затем сразу же укрываем обработанное место пленкой. Над грядкой устанавливаем легкий каркас и накрываем его полиэтиленом. В середине апреля, если позволит погода, пленку снимаем с грядки и глубоко рыхлим почву, после чего укрываем ее лутрасилом, агрилом, спанбондом или другими неткаными материалами, а каркас — пленкой. За короткий срок под двойным укрытием грядка хорошо прогреется, и ее засеваем редисом, укропом, пекинской капустой. Умелые овощеводы выращивают так же салатную горчицу, кресс-салат, кинзу, огуречную траву. После посева почву укрываем снова лутрасилом, сверху по легкому каркасу — пленкой. В солнечные дни парничок регулярно проветриваем. В конце апреля пленку снимаем с каркаса. Однако в холодные ночи всходы защищаем от заморозков. По мере необходимости сеянцы прореживаем, поливаем, подкармливаем.

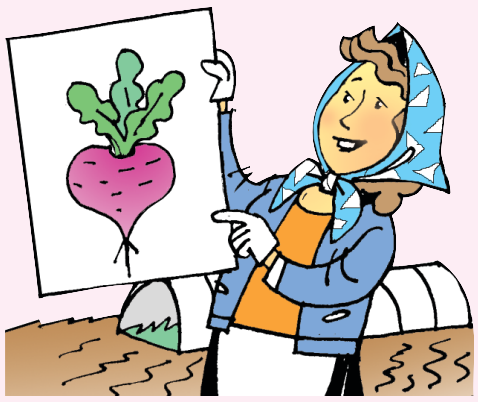

НЕ ТЕРПИТ ОТКЛАДА

Готовится бульбочка на посадку

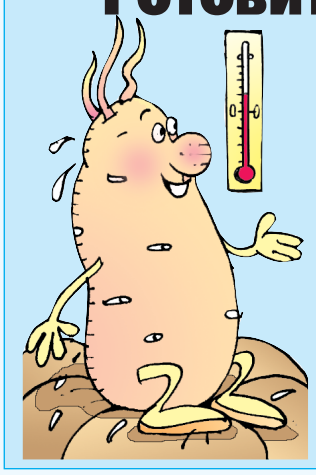

Хотите получить к столу раннюю бульбочку? Тогда не будем попусту терять дорогое весеннее время и приступим к делу. В чем тут секреты?

Прежде всего сделаем тщательный отбор посадочных клубней. Внимательно осмотрим их после зимнего хранения. Удалим в сторону все уродливые, поврежденные гнилями, с тонкими нитевидными длинными ростками. Размер клубней не меньше куриного яйца. Отобранные к посадке клубни проращиваем на свету. Срок такой процедуры — 20 — 25 дней, после чего семенную бульбочку укрываем влажным торфом, перегноем или опилками. Эта операция длится 5 — 10 суток, пока не образуются корешки и крепкие зеленые росточки до 1 см. Такой комбинированный способ подготовки дает возможность высаживать клубни, когда температура почвы не выше +3... +4 °С.

КСТАТИ. *Чтобы повысить устойчивость картошки к фитофторе, в период проращивания клубни дважды обрабатываем 0,02-процентным раствором медного купороса: первый раз через 7 — 10 дней после начала прорастания, второй — за 7 дней до посадки. Хорошие результаты дает предпосевное опудривание бульбочки древесной золой (из расчета 1 кг золы на 50 кг семенного картофеля). Вместо золы можно использовать стимуляторы роста и микроэлементы.*

ДЕЛО МАСТЕРА БОИТСЯ

Какая древесина лучшая

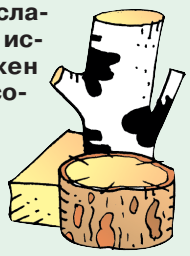

У каждой древесины свои особенности, слабые и сильные стороны. Хозяин усадьбы, используя строительный материал, должен знать об этом. Напоминаем о некоторых особенностях древесины различных пород.

Строительные конструкции выполняют чаще всего из хвойных пород древесины, прежде всего из сосны и ели. У них прямые стволы и хорошие механические свойства, высокая стойкость к гниению благодаря смолистости.

Дуб, бук, граб применяют для изготовления мелких важных деталей.

Березу используют в основном для изготовления строительной фанеры.

Осину, ольху, тополь чаще всего используют во временных конструкциях, вспомогательных сооружениях и опалубке.

Сосна наиболее удобна в строительстве. Она легко строгается, пилится. Ее хорошо склеивать и красить.

Ель имеет ту же прочность, что и сосна, но менее смолистая, обладает большой сучковатостью и несколько тяжелее.

Из сосны и ели рубят стены домов, настилают полы, делают двери, переплеты, коробки, наличники, плинтусы.

БЕЗ ПРОБЛЕМ

Капкан для лишайников

Погодные метаморфозы отрицательно сказываются на самочувствии плодовых деревьев. В этом одна из причин того, что они часто поражаются лишайниками и мхами. Обычно под отмерзшей корой поселяются всевозможные вредители.

Опытные садоводы ежегодно, делая деревьям весенние процедуры, очищают штамб и нижние сучки посадок от лишайников, мхов и отмершей коры. Лучше, если делать это в туманный или дождливый день. Секрет простой. Влажная кора легче снимается со ствола и крупных ветвей. Очищают ее сначала скребком, а затем стальной щеткой. Необходимо проводить лечение деревьев на протяжении всего летнего сезона, так как на них могут образовываться раны, когда отпадает инфекция. Зимой живые ткани, оказавшись оголенными, нередко промерзают. Их рекомендуется замазывать садовым варом. Также подойдет смесь коровяка и глины (1:2) с добавлением мелконарезанной травы или соломы. После нанесения залечиваемое место обматывают мешковиной. Снимать повязку можно только весной. Дупло в стволе тоже источник болезней, так как в нем накапливаются сырость и гниль. Чтобы избавить дерево от появившегося дупла, сначала его тщательно вычищают до живых, здоровых тканей, после чего необходимо продезинфицировать 5-процентным раствором железного или 3-процентным медного купороса. Подойдет и раствор марганцовки. Если дупло достаточно глубокое, то его закладывают битым кирпичом и замазывают бетонным раствором. Маленькие дупла, которые появляются на молодых штамбах, забивают деревянными пробками.

РАССАДА: 5 СЕКРЕТОВ УДАЧИ

1. Переувлажненная почва, в которой растет рассада, провоцирует заболевание сеянцев черной ножкой. Развивается болезнь на стебле на границе почвы и воздуха, поэтому полезно насыпать вокруг стебелька полусантиметровый слой песка. Полив на время прекращают.

2. Если листья рассады бледно-зеленые, отстают в росте, то первую подкормку опытные огородники делают комплексным удобрением — 1 ст. ложка на 10 л воды. Вторая подкормка через 10 дней — стакан древесной золы, разведенный на ведро воды.

3. При недостатке света рассаду сильно не поливают. Иначе она вытягивается, становится ломкой.

4. Ржавчину на металлических элементах теплицы можно удалить следующим образом. Взять средний по размерам лимон, выдавить из него сок, добавив столовую ложку столового уксуса, после чего тряпочкой протереть ржавые места.

5. Если в парнике грунт не меняют, то необходимо использовать возможности севооборота. Немаловажен и другой фактор. Нужно ежегодно удобрять почву органикой. Делают это под перекопку, внеся по 7 — 8 кг перепревшего навоза и по 2 столовые ложки нитроаммофоски на каждый квадратный метр площади.

Материалы полосы подготовил Александр КИТАЕВ
Рисунки Николая ГИРГЕЛЯ

Поймала «белочку»

В Сморгони девушка беспричинно повредила четыре легковушки

Жительница Сморгони 1995 года рождения выпивала в компании подруги. В какой-то момент она решила навестить своего кавалера, живущего неподалеку. По дороге девушка решила покуражиться и беспричинно сломала и повредила зеркала заднего вида на четырех припаркованных автомобилях. К слову, в гости к кавалеру она не попала: его не было дома.

Вместо встречи с парнем девушке пришлось объясняться в милиции. Свое поведение она оправдывала большим количеством выпитого. В отношении нее возбуждено уголовное дело по статье «Хулиганство».

За чужой счет

Главбух из Слуцка оплачивала ремонт своей квартиры деньгами предприятия

По информации милиции, женщина с июля по декабрь прошлого года в должности главного бухгалтера предприятия злоупотребляла служебными полномочиями и неоднократно давала незаконные указания подчиненной. В результате были перечислены деньги с расчетного счета предприятия на счет слуцкого индивидуального предпринимателя. При этом борцы с экономическими преступлениями установили, что перечисленные суммы использовались в качестве оплаты за строительные работы в квартире главного бухгалтера. В общей сложности речь идет примерно о 24 тысячах рублей.

Подозреваемая задержана. Управлением СК по Минской области возбуждено уголовное дело по ч. 4 ст. 210 УК (хищение путем злоупотребления служебными полномочиями). Проводится расследование.

Юный наркодуэт

В Минске двое несовершеннолетних задержаны за распространение психотропов

Выйти на молодых людей правоохранителям удалось благодаря бдительности минчанина. В Советское РУВД поступил звонок от неравнодушного гражданина, который сообщил, что возле своего частного дома он видел парня, который что-то прятал. Оперативники установили личность молодого человека. Выяснилось, что 17-летний житель Минска делал закладки. После задержания несовершеннолетний рассказал, что работает на интернет-магазин, специализирующийся на распространении наркотиков, в паре с девушкой. Ее позже задержали по месту жительства.

Молодой человек хранил дома с целью сбыта 3,4 г особо опасного психотропного вещества «Альфа-PVP», а 17-летняя минчанка — 11,7 г этого вещества.

В отношении несовершеннолетних Советским (города Минска) РОСК возбуждены уголовные дела по ч. 3 ст. 328 УК (незаконный оборот наркотических средств, психотропных веществ, их прекурсоров и аналогов). Им грозит наказание в виде лишения свободы на срок до 15 лет.

Кошелек или жизнь

Мужчина напал на 90-летнюю витебчанку у нее дома и под угрозой ножа забрал деньги

Женщина 1928 года рождения заявила в милицию о произошедшем сразу же в день нападения. Пенсионерка рассказала, что днем в ее незапертый дом проник неизвестный мужчина и, угрожая ножом, открыто похитил кошелек, в котором было более 1 тысячи рублей.

Сотрудники уголовного розыска РОВД и УВД по подозрению в совершении преступления задержали неработающего, ранее судимого жителя Смоленской области 1986 года рождения.

Городским отделом Следственного комитета возбуждено уголовное дело по ч. 1 ст. 207 УК Беларуси (разбой). Часть похищенных денег изъята.

Кровные узы

В Минске родственники похитили трактор с территории автобусного парка

В Ленинское РУВД поступило сообщение от сотрудников ООО «Радиоэлектронная компания» о хищении трактора «Амкодор 702», который принадлежит этой организации. Транспортное средство было припарковано на территории автобусного парка № 2 по улице Семенова.

В ходе разбирательства было установлено, что ранее на этом тракторе подрабатывал 34-летний житель Заводского района — он и оказался причастен к совершению кражи. Причем противоправное действие он совершил со своим двоюродным братом. 36-летний родственник неоднократно попадал в поле зрения сотрудников за совершение аналогичных преступлений и в ноябре 2017 года освободился из мест лишения свободы. Он и предложил брату продать трактор и нашел покупателя. Крупногабаритное транспортное средство злоумышленники продали за 7,5 тысячи долларов.

Действия фигурантов квалифицированы по ч. 3 ст. 205 УК (кража, совершенная в крупном размере). Им грозит наказание в виде лишения свободы на срок от двух до семи лет с конфискацией имущества или без конфискации.

Трагическая беспечность

В Несвижском районе легковушка сбила пенсионерку

ДТП случилось вечером на 259-м км автодороги М1 Брест — Минск — граница России вблизи д. Островки. 26-летний житель Брестской области, управляя автомобилем «Ауди», совершил наезд на переходившую проезжую часть 69-летнюю местную жительницу. В результате ДТП женщина от полученных телесных повреждений скончалась на месте аварии.

Причина совершения ДТП со смертельным исходом — внезапный выход на проезжую часть пешехода, не обозначенного световозвращающими элементами. Установлено, что верхняя одежда погибшей темного цвета, участок дороги не освещен. Возбуждено уголовное дело, проводится проверка.

Подверг опасности пассажиров

Нетрезвого водителя маршрутки задержали в Бресте

Утром на пересечении улиц Московской и Фруктовой сотрудники отделения технического надзора межрайонного отдела ГАИ УВД остановили маршрутное такси № 9 марки «Пежо Боксер», 44-летний водитель которого нарушил правила перевозки пассажиров. В автомобиле предусмотрено 20 мест для сидения, однако в момент остановки в машине находились 23 человека.

Кроме того, при разбирательстве у правоохранителей вызвало подозрение физическое состояние водителя. Мужчину доставили в областной наркологический диспансер. Оказалось, на маршрут он вышел нетрезвым (0,46 промилле). В отношении брестчанина составлен административный протокол. Ранее он пять раз привлекался за нарушение ПДД.

По тонкому льду

Минский школьник спас тонувшую женщину

Инцидент произошел вечером на Цнянском водохранилище в районе улицы Мирошниченко. Спасателям поступило сообщение о тонущем человеке. В это время мимо проходил 11-классник. Он увидел в полынье на расстоянии 7 м от берега женщину, которая звала на помощь. Юноша не растерялся и спас ее. Прибывшая бригада скорой помощи доставила пенсионерку 1957 года рождения в больницу с диагнозом «общее переохлаждение».

Трагедией же закончилась прогулка по тонкому льду для жителя Островца. Мужчина 1980 года рождения решил срезать путь и перейти через водоем в центре города. Лед не выдержал, и мужчина оказался в воде. Его заметили, вызвали помощь, однако спасти терпящего бедствие не успели: он скрылся под водой.

А в Пуховичском районе двое мужчин провалились под лед на озере у деревни Сергеевичи. Прибывшие на место спасатели при помощи веревки и специальных инструментов достали из воды мужчину, который был на расстоянии 90 м от берега. Он находился в удовлетворительном состоянии и в госпитализации не нуждался. Также из воды на расстоянии 250 м от берега был извлечен еще один мужчина. Он с предварительным диагнозом «общее переохлаждение» бригадой скорой помощи был доставлен в реанимацию.

Обстоятельства происшествия устанавливаются.

Преступный тандем

Директор и главбух предприятия в Дубровенском районе более 5 лет получали зарплату уволенных работников

Установлено, что главный бухгалтер с директором филиала на протяжении пяти с половиной лет необоснованно начисляли заработную плату на трех бывших работников предприятия. Фактически работы никем не выполнялись, а денежные средства похищались должностными лицами после незаконного перечисления на карт-счета. В ходе обыска, проведенного по месту жительства одного из обвиняемых, изъяты банковская карта бывшего работника предприятия и более 11,7 тысячи долларов.

Преступление удалось раскрыть благодаря совместной работе следователей и милиции. Установлена общая сумма похищенных денег — более 174 тысяч рублей. Обвиняемые заключены под стражу.

Правление, профсоюзный комитет и коллектив работников Хойникского райпо скорбят в связи со скоропостижной смертью бывшего председателя правления райпо Нелли Владимировны ТАРАЕВОЙ и выражают глубокое соболезнование родным и близким.

Правление Гомельского облпотребсоюза и обком профсоюза работников потребительской кооперации глубоко скорбят по поводу смерти Нелли Владимировны ТАРАЕВОЙ, бывшего председателя правления Хойникского райпо, и выражают искреннее соболезнование родным и близким в связи с тяжелой утратой.

Правление Светлогорского райпо глубоко скорбит в связи со смертью Нелли Владимировны ТАРАЕВОЙ, бывшего председателя Хойникского райпо, и выражает искренние соболезнования родным и близким в связи с тяжелой утратой.

Правление и профсоюзный комитет Гомельского райпо глубоко скорбят по поводу смерти бывшего председателя правления Хойникского райпо Нелли Владимировны ТАРАЕВОЙ и выражают искренние соболезнования семье покойной, ее родным и близким.

За новостями следил Александр СЕРЕБРЯНЫЙ

КУЛИНАРНЫЙ МАСТЕР-КЛАСС

Пасхальный стол

Пасха — главное событие года для православных христиан. Светлое Христово Воскресение начинается разговением. Верующим разрешается употреблять скоромную пищу, красное вино. Хозяйки накануне готовят праздничные угощения. Традиционными блюдами являются холодец, домашние колбасы, сало, запеченный молодой поросенок, гусь, фаршированный яблоками, пироги с мясной и сырной начинками.

На праздничной трапезе центральное место занимают куличи, творожные пасхи, крашеные яйца. Предлагаю вам рецепты пасхального кулича и творожной пасхи.

Пасха с цукатами

Ингредиенты: *1 кг вкусного в меру сухого творога жирностью 20%, 500 мл сливок жирностью от 33%, 4 желтка, 250 г сливочного масла, 160—180 г сахара, щепотка ванильного сахара, 20—30 г изюма, 50 г цукатов.*

Технология приготовления: творог завернуть в марлю и положить на 5—6 ч под гнет, чтобы удалить лишнюю влагу. Затем дважды протереть его через сито. Если творог плохо протирается, можно дважды пропустить его через мясорубку. Половину сливок отлить в небольшую миску, добавить желтки. Оставшиеся сливки подогреть в сотейнике, не доводя до кипения, затем взбить венчиком. Продолжая взбивать, добавить сливки с желтками и варить на маленьком огне, не давая кипеть, пока сливки не загустеют. Снять с огня и остудить. Размягченное сливочное масло растереть с сахаром добела. В протертый творог добавить загустевшие сливки, масло с сахаром и ванильный сахар. Взбить миксером до образования пышной однородной массы. Изюм тщательно промыть, пропарить на водяной бане, а затем обсушить. Цукаты — мелко нарезать. Добавить изюм, цукаты и ванильный сахар в творожную массу; тщательно перемешать. Выстлать внутреннюю часть пасочницы чуть влажной марлей. Это делается для того, чтобы пасха легко вынималась из формы. Очень плотно заполнить форму творожной массой, прикрыть блюдцем, положить сверху легкий гнет и поставить в холодильник на 10—12 ч. Вынуть пасху из холодильника, перевернуть на тарелку. Сначала снять пасочницу, затем — марлю. Ваша пасха готова!

Пасхальный кулич

Ингредиенты: дрожжи — 25 г, масло сливочное — 70 г, фундук — 100 г, соль — на кончике ножа, молоко — 1 стакан, изюм — 100 г, цукаты — 100 г, яйцо крупное — 3 шт., сахар ванильный — 150 г, мука просеянная — 2 стакана, кардамон молотый.

Технология приготовления: яйца заранее охладить. Чтобы белки взбились в пышную пену, они должны быть очень холодными. Муку и соль просеять через сито. Влить в дрожжи теплое молоко, добавить сахар и половину просеянной муки. Вымесить тесто, накрыть его пищевой пленкой и поставить в теплое место на 2 ч. Тесто для кулича не любит сквозняков. Отделить яичные желтки от белков.

Многие добавляют в тесто цельные яйца. Но лучше потратить 3—4 минуты и взбить белки и желтки отдельно, как для бисквита. Кулич в этом случае получится более пышным и нежным.

Отдельно взбить белки и желтки. Добавить в поднявшееся тесто оставшуюся муку, взбитые желтки и белки, размягченное сливочное масло. Вымесить гладкое эластичное тесто, вновь накрыть пленкой и дать ему еще раз подняться.

Тесто должно быть такой плотности, чтобы при разрезании оно не прилипало к поверхности ножа. Добавить в тесто замоченный изюм, мелко нарезанные цукаты, измельченный фундук, ванильный сахар и кардамон. Тщательно перемешать. Форму смазать растительным маслом и присыпать манной крупой. Выложить тесто так, чтобы форма была наполнена на одну треть. Оставить в теплом месте, чтобы тесто еще раз поднялось. Смазать верх кулича яйцом. Разогреть духовку до 220°С. Поместить в ее нижнюю часть противень, наполненный водой. Поставить на него форму с куличом и выпекать 1 ч. Готовность проверить деревянной шпажкой. Посыпать кулич сахарной пудрой или украсить сахарной глазурью.

Ирина ЖИГАЛКО,
главный технолог отдела общественного питания Белкоопсоюза

Сканворд

Составил Юрий ПЛЕЩЕЕВ (г. Минск)

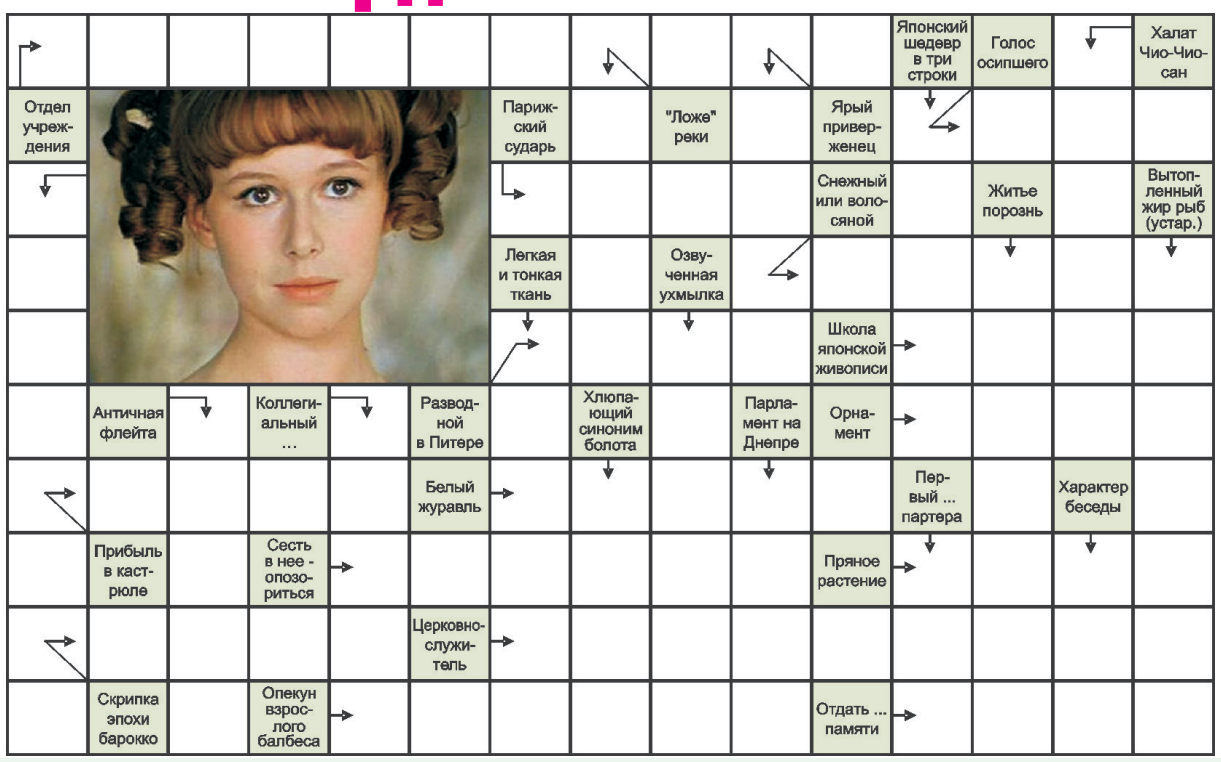

ОТВЕТЫ НА СКАНВОРД

ПО ГОРИЗОНТАЛИ: Секретариат. Хрип. Мсье. Пожра. Мост. Кано. Узор. Навар. Стерх. Гамоша. Рта. Виола. Подавжон. Нанка. Дань.

ПО ВЕРТИКАЛИ: Симонова. Авось. Орган. Мужчин. Русло. Топь. Смешок. Агент. Рада. Хокку. Рад. Разлука. Кимоно. Тон. Воравань.

Гороскоп на неделю (9.04 — 15.04)

ОВЕН. Период, не благоприятный для активных действий в сфере профессиональной деятельности и дел, требующих финансовых вложений. Нерешенные проблемы в отношениях с партнерами или близким человеком потребуют времени и сил, деловые встречи не принесут желаемых результатов.

ТЕЛЕЦ. Удачный период для Тельцов, занимающихся в сфере бизнеса. Вероятно достижение цели или значительное продвижение на пути к поставленной цели. Тех Тельцов, кто еще не успел обзавестись семьей, ждет приятное знакомство.

БЛИЗНЕЦЫ. Обманы, иллюзии в партнерских отношениях, ревность могут стать причиной резких, необдуманных поступков. Не следует заниматься делами, требующими тактичного подхода, чуткости и внимательности.

РАК. Сохранится устойчивое положение на работе и во всех сферах деятельности. В скором будущем возможно повышение по службе. Во многом это будет зависеть от отношений с начальством.

ЛЕВ. Вероятно, напряженная работа или нежелание заботиться о своем здоровье могут отрицательно сказаться на самочувствии, а упрямство или излишняя прямолинейность негативно отразятся на отношениях с ближним окружением.

ДЕВА. Тонкая дипломатия должна стать вашим помощником во всех контактах. У вас завидная работоспособность — успеете сделать на удивление много. Ваша энергия положительно отразится на окончательных результатах работы.

ВЕСЫ. Период духовных поисков, прозрения и очищения. Благоприятны духовные искания, посещение храма. Весов ждет приятное знакомство или легкий флирт. Если вы давно мечтали о крупной покупке, то сейчас самый подходящий для этого момент.

СКОРПИОН. Благополучный и спокойный трудовой период. Он принесет моральное и материальное удовлетворение. Вам покажется, что у вас есть все. Но уже во второй половине недели вы почувствуете спад в настроении, основанный на мрачных предчувствиях и тревоге.

СТРЕЛЕЦ. Постарайтесь действовать более обдуманно — в спорах берите верх не за счет эмоций, а вследствие разумного подхода к проблемам, здравого смысла и логических доводов.

КОЗЕРОГ. Период носит противоречивый характер. Всплеск охвативших вас эмоций будет вызван неумением расслабиться. Возможно общение с родственниками, которое будет иметь длительные неблагоприятные последствия.

ВОДОЛЕЙ. Не исключено, что ваши действия придут в противоречие с общепринятыми устоями и нормами. Из-за неосторожных высказываний или излишней категоричности вы не найдете понимания с близкими людьми.

РЫБЫ. Период символизирует гармонию и равновесие. Вы сможете навести порядок в своих чувствах, стать оптимистичнее. Эту неделю лучше провести на даче или на природе, где всегда есть чем заняться.

ЗВЕЗДЫ ПРЕДПОЛАГАЮТ

АНЕКДОТЫ

Вчера сын загадал загадку: «В бассейне тренировка у мальчиков и девочек. Кто из них купается, а кто плавает?» После пятиминутных философствований на эту тему (как потом выяснилось, ошибочных) я сдаюсь, и сын победно объявляет: «Мальчики в плавках — значит плавают, а девочки в купальниках — значит купаются».

* * *

Дороги не отремонтировали, но мат запретили. Как ехать?.. Непонятно...

ПОГОДА

Прогноз погоды на 6 апреля 2018 года

ИНОСТРАННЫЕ ПОГОВОРКИ И ИХ РУССКИЕ АНАЛОГИ

Во рту козла трава сладкая (персидская).

На вкус и цвет товарищей нет.

* * *

Полученный уксус лучше обещанной халвы (персидская).

Лучше синица в руках, чем журавль в небе.

* * *

Если бы у моей тетки росла борода, она была бы моим дядей (персидская).

Если бы да кабы во рту росли грибы.

Записал Андрей АЛЕКСАНДРОВ

Редактор Александр Сергеевич РУДНИЦКИЙ
Учредители — Белорусский республиканский союз потребительских обществ; Учреждение Администрации Президента Республики Беларусь «Редакция газеты «Советская Белоруссия».
Издатель — Учреждение Администрации Президента Республики Беларусь «РЕДАКЦИЯ ГАЗЕТЫ «СОВЕТСКАЯ БЕЛОРУССИЯ».
Адрес редакции: 220013, г.Минск, ул.Б.Хмельницкого,10а. Тел./ факс: 287-16-33, электронный адрес: respublika@sb.by
Тел. отдела рекламы: 292-38-23, 287-15-39, тел./ факс: 287-19-15, 287-15-15, электронный адрес: reklamar@sb.by
Газета набрана и сверстана на настольно-издательской системе газеты "Рэспубліка", отпечатана в Республиканском унитарном предприятии "Издательство Белорусский Дом печати", Минск, пр. Независимости, 79.
Регистрационное свидетельство № 44. Выдано 17 октября 2013 г. Министерством информации Республики Беларусь
Индекс 63885 Тираж 31 992 Объем печатных листов — 3
Подписано в печать в 17.00 5 апреля 2018 г. Заказ 1222. Цена договорная
М1 2 3 4 5 6 7 8 9 10 11 12 П1 2 3 4 5 6 7 8 9 10 11 12
ISSN 1991-5349

РЕДАКЦИОННЫЙ СОВЕТ:
Варвара Платонова — заместитель председателя Правления Белкоопсоюза, председатель редакционного совета,
Валентина Назарук.