# Вести потребкооперации

Жить заботами сельчан

Издается с октября 1991 года

Газета Белорусского республиканского союза потребительских обществ

6 ноября 2020 года № 42 (981)

*Выходит один раз в неделю*

**До конца ноября продлены скидки на меховые изделия от 20 до 40 процентов в фирменных магазинах «Королевство меха» в Могилеве, Гродно и Минске. Покупателей ждут не только привлекательные цены, но и линейка новых моделей.**

# Ярко и стильно



**СТР. 2**

**Татьяна НАЗАРОВА избрана председателем правления Витебского облпотребобщества**



**СТР. 3**

**В Полоцке кооператоры восстановили работу легендарного завода**




**СТР. 6**

**В Быхове открылся дискаунтер «ProЗапас»**

ISSN 1991-5349

Фото Дизайн-центра GNL
Дизайн Татьяны ГОРБАЧ

**СТР. 7**

**НАЗНАЧЕНИЕ**

На минувшей неделе в Полоцке прошло собрание уполномоченных Витебского областного потребительского общества с участием председателя и членов Правления Белкоопсоюза, а также представителей аппарата управления организации. В центре внимания – детальный анализ ситуации и избрание нового руководителя областной команды кооператоров.

# Сделано немало, но не меньше предстоит

## Собрание уполномоченных Витебского облпотребобщества избрало нового руководителя

**Из первых уст**

***Валерий ИВАНОВ, председатель Правления Белкоопсоюза:***

– В условиях реорганизации очень важно не допустить ослабления внимания к тем или иным объектам и отраслям, особенно на территориях, где меняется подчиненность. Закрытие объектов – самый крайний, исключительный случай. Прежде нужно многократно подумать и вовремя нажать на тормоз. Во всем же, что способствует развитию, смело давите на газ.

### Одобрили единогласно

– За время работы в аппарате управления Витебского облпотребсоюза и облпотребобщества Татьяна Назарова зарекомендовала себя грамотным, трудолюбивым и исполнительным руководителем, способным четко и правильно организовать выполнение поставленных задач, – характеризует кандидатуру первого заместителя председателя правления Витебского облпотребобщества председатель Правления Белкоопсоюза Валерий Иванов.

И дополняет:

– За последние три года кооператоры Витебщины проделали большую работу, пройдя через, казалось бы, безвыходные ситуации. За результат можно выразить благодарность. Недавно наши российские коллеги посетили Поставщину – искренне удивились увиденному. Татьяну Александровну, под управлением которой происходят положительные перемены, я и хочу предложить для избрания на ответственный пост. Человек она не новый, выросла вместе с вами.

Кандидатуру Татьяны Назаровой собрание уполномоченных одобряет единогласно. Руководство Белкоопсоюза обещает всестороннюю поддержку.

– Впереди очень много работы, – благодарит за оказанное доверие новоизбранный председатель. – В полной мере осознаю ответственность, которая на меня ложится. Дальнейшее развитие вижу в культивировании прогрессивных подходов на всех направлениях.

Собрание уполномоченных принимает еще несколько организационно-кадровых решений. Одно из ключевых – о реорганизации Витебского облпотребобщества – присоединении к нему Витебского облпотребсоюза по состоянию на 29 декабря 2020 года.

### Движение вверх

Начальник отдела анализа и развития отраслей потребительской кооперации Белкоопсоюза Анна Балыш констатирует:

– Условия работы в регионе непростые. Здесь более 2000 населенных пунктов с численностью жителей менее 10 человек. Плечо доставки автомагазинов достигает 150 километров. Это не может не отражаться на финансовом состоянии. Несколько лет назад в адрес кооператоров Витебщины звучали определенные претензии со стороны Правления Белкоопсоюза и местных властей, но в 2019 году было принято верное решение о реорганизации и создании единой областной структуры.

Изменения к лучшему налицо. Есть прибыль, но уровень рентабельности пока невысокий. Резервы роста остаются.

– Необходима жесткая экономия, – детализирует Анна Николаевна. – Плюс увеличение объемов деятельности.

### Об экспорте

Заместитель председателя Правления Белкоопсоюза Инесса Короткевич отмечает еще один положительный момент: темп роста экспорта здесь нынче самый высокий в разрезе регионов – 143 процента против 118 в целом по системе. Вместе с тем в абсолютных цифрах остается он пока самым маленьким.

Что касается структуры поставок, то здешние кооператоры в передовиках по отгрузке продукции с высокой добавленной стоимостью: более чем вдвое вырос экспорт блочного мяса, втрое – пищевой переработанной продукции. Последней, например, один Бешенковичский филиал отгрузил за девять месяцев в 5,4 раза больше, чем Брестский или Минский облпотребсоюз.

Необходимо, продолжает Инесса Леонидовна, наращивать экспорт свежих овощей и картофеля. За примером, как надлежит организовать работу, можно далеко не ходить: унитарное предприятие «Смоленский рынок» отгрузило зарубежному контрагенту 226 тонн овощей и картофеля на 141 000 долларов. Для сравнения: Брестская область поставила меньше, чем один рынок в Витебске!

Вместе с тем, и это направление надо расширять, география экспорта представлена четырьмя регионами России, Латвией и Польшей. А Белкоопсоюз, напоминает Инесса Короткевич, взаимодействует с 30 регионами России и 10 странами Евросоюза.

– Все районы имеют рамочные договоренности с регионами России, а значит, возможности для расширения контактов есть, – отмечает докладчик. – По причине ужесточения Евросоюзом условий продвижения продукции на свой рынок необходимо активизировать работу по сертификации: если раньше достаточно было документов, свидетельствующих о том, что мы придерживаемся регламентов, то теперь необходимы сертификаты.

Сотрудничество с местной властью нужно и в вопросах выделения скота. Не просить, акцентирует Инесса Леонидовна, а доказывать, что получение скота кооператорами, например, обеспечит увеличение экспорта, приток в район валютной выручки. Будут на руках расчеты и обоснования, тогда и отказать не смогут – попросту не получится.

### Работа на перспективу

Важно организовать максимальное взаимодействие производства и торговли.

– На «Белагро-2020» наша экспозиция отмечена как образцовая с точки зрения популяризации здорового питания и продукции, изготовленной по домашним рецептам, – констатирует Инесса Леонидовна. – Нам вообще пора уходить от заданий по удельному весу собственной продукции в структуре продаж – должна быть элементарная корпоративная гордость и здоровое самолюбие: лучшее полочное пространство по умолчанию следует бронировать под свое.

Как один из примеров инновационной деятельности – Поставский филиал, где проведена большая работа по организации производства хлеба шоковой заморозки. Но начатое нужно завершить. Тем более что подобное производство инициируют уже многие – продукт востребован на внешнем рынке.

Есть динамика и по внесистемным отгрузкам, но пока у кооператоров Витебщины самый низкий их уровень в разрезе регионов. Ресурс есть: в пасхальный период, например, хороший оборот именитые ретейлеры сделали как раз таки за счет кооператоров – сами куличей не пекли, взяли готовые.

– При тщательном планировании и ответственном подходе все обязательно получится, – резюмирует Инесса Короткевич. – Во всех отраслях есть пошаговые планы мероприятий – нужно просто работать засучив рукава.

### Акценты

Заместитель председателя Правления Белкоопсоюза Виктор Королев обращает внимание на необходимость более качественного управления товарными ресурсами. Следует максимально учитывать сезонность, активнее работать с остатками, особенно непродовольственных товаров.

– Товарными ресурсами не должны управлять продавцы, – акцентирует внимание Виктор Александрович. – С образованием облпотребобщества большой пласт работы перемещается с районного на областной уровень – специалисты на местах освобождаются от многих функций, прежде всего финансового характера. А значит, больше времени и сил должно оставаться на маркетинг и активизацию продаж.

Важно развивать выездную торговлю, чаще ездить в Минск на ярмарки, особенно с мясом, ягодами и грибами. В отношении дикорастущей продукции не мешало бы подтянуться: едут на Витебщину заготовители аж с неблизкой Гомельщины – получается, есть за чем. Необходимо развивать и новый формат работы в общественном питании.

Начальник контрольно-аналитического управления Белкоопсоюза Денис Воронов обращает внимание на важность поддержания дисциплины в расчетах. В контексте продолжающейся реорганизации особую актуальность обретают вопросы сохранности имущества и вовлечения неиспользуемого в хозоборот.

Обобщая, управляющий делами Белкоопсоюза Сергей Красовский призывает к большей мобильности во всем. А инструментом видит укрепление кадрового потенциала, особенно в связи с автоматизацией торговли. Возможно, есть смысл организовать на базе Полоцкого торгово-технологического колледжа небольшой вычислительный центр, чтобы эти процессы активизировать. Российские коллеги, напоминает Сергей Николаевич, серьезную ставку сделали именно на автоматизацию и получили множественный эффект.

**Виталий ЕФИМЕНКО**
**Фото автора и Татьяны ЛЯШКЕВИЧ**

**ДОСЬЕ**

Татьяна НАЗАРОВА родилась в 1981 году. В 2002-м окончила Белорусский торгово-экономический университет потребительской кооперации, в 2014-м – Академию управления при Президенте Беларуси. Вся ее трудовая деятельность связана с Витебской областной кооперативной организацией. Трудовой путь начала в 2002 году в должности контролера-ревизора контрольно-ревизионного управления облпотребсоюза, с 2004 по 2016 год возглавляла сектор финансового планирования и анализа, отдел анализа и планирования финансов, цен и конъюнктуры рынка. В 2016-м избрана заместителем председателя правления облпотребсоюза, в 2019-м – первым заместителем.

ПО ПОВОДУ

# Секреты «Винного мастера»

## В Полоцке кооператоры восстановили работу легендарного предприятия

**В марте 2020 года Витебское облпотребобщество инициировало создание унитарного предприятия «Винный мастер» на базе корпусов обанкротившегося Полоцкого винзавода. А на минувшей неделе новоиспеченный «Мастер» уже принимал гостей. На торжественную церемонию запуска конвейерной линии приехали председатель Правления Белкоопсоюза Валерий Иванов, глава области Николай Шерстнев и района Игорь Маркович.**

Конвейер запущен

Председатель Правления Витебского облпотребобщества Татьяна НАЗАРОВА встречает гостей

### Прямая речь

***Валерий ИВАНОВ, председатель Правления Белкоопсоюза:***

– Важно развеять мифы о плодовых и фруктово-ягодных слабоалкогольных напитках. Мы удивим потребителя высококачественным натуральным продуктом, причем исключительно из местного сырья. Опыт у кооператоров есть: другие наши заводы уже давно производят такую продукцию.

### Старым стенам – новую жизнь

Начало производственной летописи Полоцкого винодельческого завода положено в далеком 1929-м. За это время были и взлеты, и падения, но при любых обстоятельствах предприятие было на слуху. В послевоенные годы оно стало одним из флагманов развития технологий плодово-ягодного виноделия в масштабах всего Союза. А главный инженер завода Григорий Паперно в конце 1960-х выпустил популярное справочное пособие, обобщавшее передовой опыт работы с плодово-ягодным сырьем.

Рыночные реалии новейшего времени оказались для полоцких виноделов непростыми. В связи с изменением конъюнктуры на рынке алкоголя предприятие находилось в кризисе, объемы производства сокращались, и осенью 2017-го завод объявил о банкротстве. Предприятие ликвидировали в конце 2019-го. Казалось, все – конец славной истории.

– Многие говорили: плодовые слабоалкогольные напитки не нужны, речь шла чуть ли не о том, чтобы сровнять предприятие с землей, – вспоминает председатель Витебского облисполкома Николай Шерстнев. – Но мы пошли вразрез с этими мнениями. Мощности сохранили. И теперь в старых стенах – новая жизнь. А научимся хорошо продавать – будут и стены новые.

Сегодня очередную главу летописи предприятия пишут кооператоры. И налицо все основания, что будет она не менее содержательной.

### Под камертон современных стандартов

Прежде чем конвейер запустить, нужно было позаботиться о сырье. Яблок кооператоры Витебщины заготовили в этом году достаточно: не знали, куда девать. Новое предприятие здорово помогло с переработкой, приняв около трех тысяч тонн.

– Мощности позволят производить свыше 700 000 декалитров слабоалкогольных напитков в год, – знакомит с технической базой завода председатель правления Витебского облпотребобщества Татьяна Назарова. – Установлены линии по розливу продукции не только в стеклянную бутылку классического объема 0,7 литра, но и в упаковку пюрпак емкостью поллитра и литр. Еще одна технологическая изюминка – возможность розлива продукции в полипропиленовые стаканы объемом четверть литра. Высокопроизводительный ленточный пресс позволяет перерабатывать до шести тысяч тонн плодового сырья за сезон. Располагаем и емкостями для хранения сброженно-спиртованных соков и виноматериалов.

Основное оборудование на предприятии с прежних времен. Но в умелых руках, как известно, и пила – музыкальный инструмент: кооператорам понадобилось совсем немного времени, чтобы все здесь настроить под камертон современных требований и стандартов.

– Подготовку оборудования и его регистрацию начали в июне, а уже в августе получили лицензию и начали заготовку сырья, – детализирует директор УП «Винный мастер» Сергей Хомутов.

Микробиолог Ольга ТРАШКОВА, ведущий технолог Нина ВОЙТЕХОВИЧ, главный инженер Сергей ФИЛИМОНОВ, начальник лаборатории Татьяна ФИЛИМОНОВА, инженер-радиолог Оксана ХАЦКЕВИЧ (слева направо)

### Работать – значит зарабатывать

В лучшие времена на предприятии работало свыше ста человек. В последние годы – более 70, причем многие посвятили ему два, а то и три десятка лет. К примеру, оператор линии розлива Наталия Аглушевич из старожилов. Беседуем с ней под аккомпанемент звона тары, стройной шеренгой шествующей по конвейеру к месту назначения.

– За ситуацию, в которой оказалось предприятие, все мы очень переживали, – не скрывает эмоций Наталия Геннадьевна. – Лично я отдала заводу 25 лет, и потеря работы стала, конечно же, очень большой неприятностью. Но, слава богу, эта черная полоса уже позади. Мы благодарны за возможность снова вернуться в цеха.

На завод вернулась почти половина бывших работников, уточняет главный инженер Сергей Филимонов. Уже оформлено 50 человек, на подходе еще 30. Таким образом, «Винный мастер» не только восстановит прежний штат, но и выражают надежду на предприятии, откроет и новые рабочие места. Едва ли не все – и здесь это осознают лучше, чем где бы то ни было, – упирается в эффективность производства.

– Чтобы не повторить печальный опыт предыдущей администрации, повышенное внимание уделяем вопросам экономики, – делится мнением Татьяна Назарова. – Прежде всего необходимо работать над себестоимостью продукции, обеспечить грамотное ценообразование. От этого зависит сбыт, а значит, финансовое благополучие предприятия и каждого работника.

Будет выгода и для страны: по мере увеличения объемов производства и расширения номенклатуры продукции размер налоговых платежей составит не менее 3,5 млн рублей в год.

### Экспериментируем с сырьем

Разливают здесь пока только фруктово-ягодный слабоалкогольный напиток,

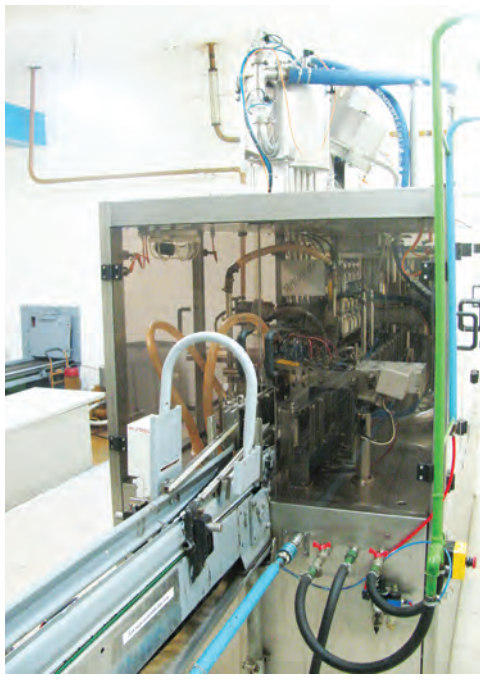

причем одного наименования – «Полоцкое яблочное». Градус чисто эндогенный, естественного наброда. Себестоимость такого продукта заметно ниже: отвязка от использования спирта закономерно уменьшает объем налоговой нагрузки, а значит, можно рассчитывать на более ощутимую добавленную стоимость.

Но ключевой аргумент – «Полоцкое яблочное» очень напоминает классическое «Советское шампанское», только без газа – с ходу ни за что не скажешь, что оно из яблок.

– Останавливаться на достигнутом нельзя, важно учиться работать с разными видами сырья, например с той же грушей. И расширять линейку продукции, – рекомендует Николай Шерстнев.

Что касается груши, есть вопросы по наличию сырья и иным технологическим моментам. А что до расширения линейки, то фрегат, как говорится, уже под парусами.

– Скоро, – раскрывает планы начальник лаборатории Татьяна Филимонова, – получим документы на «Фруктовый квартет». В качестве сырья используются плоды бузины, аронии и черной смородины.

Заготовками этого так называемого цветного сырья «Винный мастер» основательно займется в следующем году – в нынешнем из-за множества организационных хлопот не было возможности. Но с не меньшим успехом применяют для производственных нужд ягодные экстракты. Главное, сбродили необходимый объем виноматериала – теперь можно и экспериментировать. Разработали, к слову, уже и третью рецептуру полусладкого – названия пока нет. Но есть видение перспектив.

– В целом же мы готовы к производству очень широкой линейки продукции – от стандартных плодовых крепленых до сухих фруктово-ягодных, – продолжает посвящать в тайны Татьяна Филимонова.

### Формируя спрос

В планах у «Винного мастера» – организация производства крепкого алкоголя и многое другое. Но все это пока что в перспективе. Нынче же важно обеспечить грамотное позиционирование на рынке. К натуральному, оказывается, потребителя нужно готовить, терпеливо повышая уровень культуры потребления.

**Виталий ЕФИМЕНКО**
**Фото автора и Татьяны ЛЯШКЕВИЧ**

ДИАЛОГ

# На одном языке

## В Минском филиале БТЭУ прошел семинар-совещание по вопросам воспитательной и идеологической работы

**«Образование без воспитания не формирует человека, а разнуздывает и портит его, ибо дает в его распоряжение жизненно-выгодные возможности, технические умения, которыми он – бездуховный, бесхарактерный – начинает злоупотреблять». Этим словам русского философа Ивана Ильина уже около столетия, но сегодня стали они общим знаменателем, своеобразной квинтэссенцией всего прозвучавшего на семинаре-совещании, посвященном вопросам организации воспитательной и идеологической работы в учреждениях образования Белкоопсоюза.**

Фото участников совещания на память. В центре – Валентин СЕМЕНЯКО, Инесса КОРОТКЕВИЧ и Олег ЛЕВШУНОВ

### Опыт, сын ошибок трудных

Минский филиал Белорусского торгово-экономического университета потребительской кооперации давно зарекомендовал себя в качестве серьезной площадки по обмену опытом. Вот и в этот раз под началом директора Олега Левшунова организован форум, собравший представителей учебных заведений кооперативной системы, аппарата управления Белкоопсоюза и органов власти.

От имени председателя Правления Белкоопсоюза участников приветствовала его заместитель Инесса Короткевич:

– Важно помнить, что молодежь развивается значительно быстрее нас, и строить работу исходя из этого. Мы не должны бояться разговаривать, демонстрируя всеми своими действиями, что не просто слушаем, но слышим. Только путем взаимного уважения можно прийти к синтезу опыта и новаторского мышления. Когда молодежь учится от более мудрого, опытного поколения и при этом понимает, что это поколение само никогда не перестает учиться, в том числе и от них, тогда будут и взаимопонимание, и нужный результат.

Велика в деле воспитания роль семьи: в каждой – свои традиции, своя идеология. И задача педагога и воспитателя не столько корректировать (хотя и это зачастую необходимо), сколько гармонизировать разные аспекты становления молодого человека как личности. Инесса Леонидовна поделилась и собственным опытом воспитательной работы. У нее двое детей: сын – студент, дочь в этом году выпускница. Все проблемные моменты стараются проговаривать, в любой ситуации стремятся друг друга услышать:

– Молодые в гораздо меньшей степени, чем мы, взрослые, воспринимают теорию, им нужна практика. Поэтому мой принцип воспитания – действие и личный пример.

### Меньше слов, больше дела

Важность практического компонента подчеркнула и проректор БТЭУ Татьяна Афонченко в докладе, посвященном концептуальным основам организации воспитательной работы. О воплощении этих основ в деятельности конкретного учреждения образования рассказала заместитель директора Минского филиала БТЭУ Ольга Мижевич. Более значимые, прикладные вопросы обсудили в формате круглого стола, модератором которого выступила начальник управления кадров и образования Белкоопсоюза Татьяна Грабовская. Говорили о взаимодействии с государственными и общественными организациями, их роли в выстраивании полноценной воспитательной работы, реализации информационно-образовательного проекта «Школа активного гражданина» (ШАГ), о работе советов по профилактике безнадзорности и правонарушений, совершенствовании подходов к деятельности кураторов учебных групп и организации внеурочной работы.

**Из первых уст**

***Валентин СЕМЕНЯКО, член Совета Палаты представителей, председатель Постоянной комиссии по государственному строительству, местному самоуправлению и регламенту:***

– Главное – внимание. Именно педагоги видят, куда движется молодежь. Наблюдая это движение, нельзя отмалчиваться, заводить ситуацию в тупик, когда молодые попросту уже не захотят разговаривать.

Вот лишь некоторые выводы из прозвучавшего. Первое: теоретическая подготовка должна идти рука об руку с практикой – мало давать знания, нужно демонстрировать, как именно они работают и могут работать. С этой целью полезно приглашать к ребятам людей дела – состоявшихся в разных сферах профессионалов. Велика роль и потребкооперации: важно развивать взаимодействие между учреждениями образования и хозяйствующими структурами, работать в тесной связке. Второе: не избегать острых вопросов – чем свободнее идем на контакт, тем больший авторитет обретаем в глазах молодых. Третье: не зацикливаться на стандартах, но максимально проявлять инициативу. Пример: поставили в общежитии стол для игры в настольный теннис (чисто для развлечения), а через непродолжительное время сама собой сложилась команда, готовая к выступлениям на серьезном уровне. На ровном, что называется, месте.

Момент четвертый, по содержанию наиважнейший: говорить с молодыми нужно на их языке, максимально широко используя применяемый ими инструментарий. Ребята любят движение, быстроту, у них клиповое мышление: все эти особенности нужно использовать для их же блага.

– Молодые копируют взрослых, их поведение, ценности, – принял участие в беседе член Совета Палаты представителей, председатель Постоянной комиссии по государственному строительству, местному самоуправлению и регламенту Валентин Семеняко. – Не мешает и нам, взрослым, копировать молодых. Можно зарегистрироваться в тех же соцсетях, войти в те же группы, придумать смешной ник и интригующую аватарку. Глядишь, за своего примут – станет больше взаимного доверия.

### Осведомлен – значит подготовлен

Инесса Короткевич констатирует: в стране для развития инициатив сделано немало, но если спросить молодых, знают ли они о своих возможностях, скорее всего, получим отрицательный ответ:

Идет жаркая дискуссия

Обмен мнениями

– Есть Декрет № 10 об инвестициях, создана хорошая платформа. Но это знает далеко не каждый взрослый, не то что учащийся. Важно «перевести» положения документа на доступный язык и о нем рассказать.

Еще момент: при каждом исполкоме создан инновационный фонд, призванный поддерживать инициативы независимо от формы собственности и прочих атрибутов инициатора. Используются эти фонды, подчеркивает Инесса Леонидовна, отнюдь не в полной мере и как раз по причине банального незнания широкой общественности.

### Моделируем будущее

Все это элементы работы на упреждение. За примерами Инесса Короткевич обращается к системе потребкооперации и к торговле в частности.

– Это динамично развивающаяся отрасль. Пять лет назад стандарт обеспеченности торговыми площадями составлял 700 «квадратов» на тысячу жителей, по факту имеем уже 860. В Москве этот показатель ниже 800. Дальнейшая конкуренция на ограниченном поле ведет к банальному перетеканию товарооборота. Динамично развивающаяся отрасль просто перестанет получать доход от своего развития, потому что ни один субъект не будет работать с положительным финансовым результатом, а значит, не будет и отчислений от прибыли, поступлений в бюджет.

Словом, самое время анализировать и моделировать – искать оптимальный вариант развития стратегически важной отрасли. Стоит и молодежь подключить.

Молодые, акцентировали участники форума, должны быть уверены в том, что им предоставят возможность практической реализации идей. Один из инструментов – стартапы: выделяются площадки, туда приходят учащиеся и с помощью модераторов-профессионалов работают над воплощением замыслов. Этот механизм, отмечают спикеры, нужно детально изучить.

**Виталий ЕФИМЕНКО**
**Фото Владимира ШЛАПАКА**

ЧЕЛОВЕК ГОДА

Правление Белкоопсоюза и Президиум Республиканского комитета белорусского профсоюза работников торговли, потребительской кооперации и предпринимательства по итогам за 2019 год назвали лучших работников отрасли с присуждением почетного звания «Человек года» в 20 номинациях. «Вести потребкооперации» продолжают серию публикаций об этих людях.

# «Будто второе дыхание на работе открылось. Очень приятно осознавать, что все еще нахожусь в числе лучших сотрудников»

## Раиса ШАФАРЕНКО – «Лучший товаровед»

**Для коллег Раиса Шафаренко, начальник участка Светлогорского филиала Гомельского областного потребительского общества, – опора, советчик и пример для подражания. Поэтому никто не удивился, что ее работу оценили на самом высоком уровне. Торжественное награждение лучшего товароведа потребкооперации страны проходило в кабинете у директора филиала Елены Лаптевой.**

Раиса Шафаренко родом из деревни Шупейки Светлогорского района. После десяти классов в 1981 году, недолго думая, окончила школу-магазин при райпо и стала продавцом. После была и товароведом, и в диспетчерском отделе, а сейчас – начальник участка.

– Особенно тяжелыми выдались 1990-е годы. Это талоны, купоны, списки… Время такое нестабильное. Конфеты давали по 300 граммов в одни руки, пшена – по два килограмма, – вспоминает Раиса Евгеньевна. – Ситуация стала налаживаться в 2000-х. Тогда и товара стало больше, да и в целом дела райпо пошли в гору. Сейчас мы стабильно занимаем хорошие позиции по товарообороту.

Будни лучшего товароведа вполне заурядны: сбор заявок, распределение товара по машинам. А вот самое интересное время начинается в сезон ярмарок. Светлогорский филиал регулярно выезжает в различные города нашей страны и соседней России.

**Из первых уст**

***Жанна КОЗЛОВА, председатель профкома, начальник отдела кадров филиала:***

– Раиса Евгеньевна очень опытный сотрудник, почти 40 лет стажа. На нее всегда можно положиться. Никогда не откажет в помощи, не подведет. Если нужно, и за прилавок встанет, и разгружать товар будет. Этот человек точно на своем месте. Мы все очень рады за нее!

– Особенно запомнилась командировка в Новосибирск несколько лет назад. Прилетели, можно сказать, на другой конец света, а там нас так тепло встретили местные жители, без конца расхваливали нашу продукцию. Продали мы тогда все, что привезли. Непередаваемые эмоции! – воодушевленно рассказывает Раиса.

Раиса Шафаренко хоть и получала ранее много наград, но к званию «лучший товаровед» оказалась даже не готова:

– Возраст у меня уже солидный. Подумываю о выходе на пенсию: дача, огород, внуки… А тут как будто второе дыхание на работе открылось. Очень приятно осознавать, что все еще нахожусь в числе лучших сотрудников.

# «Хочется, чтобы и в деревне десертов было так же много, как в городе»

## Ирина МАКАРОВА – «Лучший кондитер»

**Ирина Макарова – продолжатель династии. Родом из Гомеля, папа трудился в строительной сфере, а мама была поваром. Она же и активнее всех отговаривала дочь идти учиться на кондитера – знала, какой это нелегкий труд.**

Но свой выбор Ирина Климентьевна объясняет просто:

– Подружка пошла учиться в кондитерское училище, а я – за компанию.

Вот так неосознанно начался путь Ирины в профессиональные кондитеры. Сразу после учебы ей предложили работу в столовой. Здесь уже на практике поняла: профессия действительно не для ленивых – были и переработки, и ночные смены. Зато появился опыт и желание начатое дело продолжать, а больше всего понравилось заниматься оформлением десертов. Так девушка набиралась опыта где-то лет семь. Успела выйти замуж, родить дочь, когда однажды ее пригласили на работу в райпо:

– Пришла и подумала, что долго не задержусь. Вот представьте: сплоченный годами коллектив взрослых женщин и я – молодая и трусливая. Да еще и не всегда понимала, что от меня хотят.

Но страхи оказались напрасными. Со временем Ирина втянулась в работу: прислушалась к советам коллег, показала свои навыки, а после даже сама стала подавать новые идеи.

Были и казусные ситуации, одну из которых с улыбкой вспоминает лучший кондитер:

– Это была очень насыщенная неделя. Дел невпроворот. А еще и заказали торт, про который мы, уж и не знаю как, но напрочь забыли. И вот утром приезжают люди за тортом, у них какое-то торжество, а забирать-то нечего. В панике начинаю прокручивать в голове, что можно успеть сделать. Все сразу мобилизовались, бросились помогать. И за полчаса мы сделали не торт – настоящий шедевр. Мне кажется, в обычном режиме так хорошо бы не вышло.

Кондитерский цех агрогородка Урицкое, где работает кондитером 6-го разряда Ирина Макарова, показывает отличные результаты: перевыполнение плана – обычное дело. Моя собеседница уверена, что успехов можно достичь только благодаря слаженной работе:

**ПО ПОВОДУ**

Награду своей лучшей сотруднице, кондитеру 6-го разряда кондитерского цеха агрогородка Урицкое Гомельского филиала Гомельского областного потребительского общества вручала лично ***председатель филиала Нина ЛИН:***

– Наша Ирина – профессионал самого высокого класса. Постоянно генерирует идеи. Например, по ее инициативе у нас сейчас разрабатываются четыре вида печенья с увеличенным сроком хранения – до 90 суток. А также планируем закупить камеру шоковой заморозки. Ее кондитерские изделия пользуются большой популярностью – люди пробуют и возвращаются вновь. Мы ожидали, что награждена будет именно Ирина – она первая по всем показателям. Не раз получала благодарственные письма и почетные грамоты.

– Я всегда требую порядка как в коллективе, так и на производстве. У нас все помогают друг другу, если необходимо, выйдут и в выходной день, и останутся после работы. Мы постоянно учитываем пожелания людей, ищем новые рецепты, тщательно продумываем оформление десертов. Хочется, чтобы в деревне их разнообразие было не хуже, чем в городе.

Ирина живет с дочкой в собственном доме. Занимается благоустройством, огородом, любит выращивать цветы.

**Диана ВОЛЬСКАЯ**
**Фото из личного архива героинь**

МЕСТНОЕ ВРЕМЯ

# Завидное постоянство

## Александр САДОВСКИЙ 20 лет за рулем автомагазина

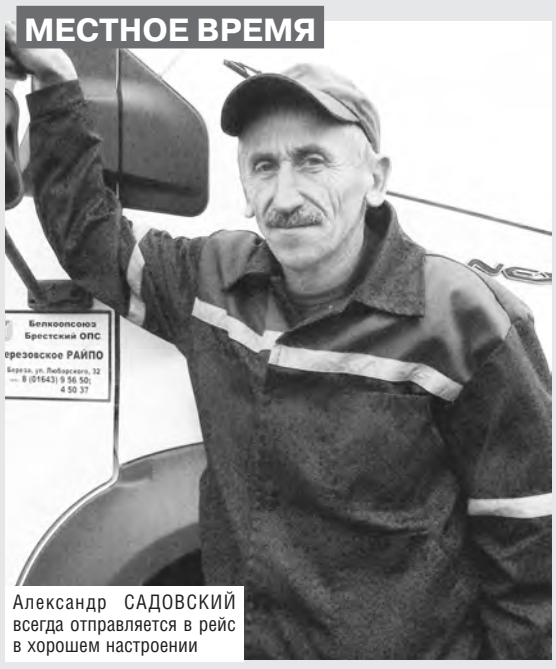


Александр САДОВСКИЙ всегда отправляется в рейс в хорошем настроении

**Александр Васильевич помнит времена, когда практически в каждой деревне работал магазин. Однако сельских жителей становится меньше, стационарные торговые точки закрываются. Но Березовское районное потребительское общество не оставляет людей без необходимых товаров.**

Четыре автомагазина готовы выехать в самые отдаленные деревни, даже туда, где как в деревне Утраны Березовского района, осталась только одна бабушка Люба. И в любую пору года автомагазины потребкооперации в дороге, приезжают в запланированное время и строго по графику. Доставляют продукты и товары повседневного спроса. Современная техника оснащена торговым, холодильным и весоизмерительным оборудованием, кассовыми аппаратами и даже банковским платежным терминалом.

Автолавка водителя Александра Садовского и продавца Жанны Пукало ездит по двум маршрутам: на одном двенадцать сел, на другом – девять. Как водитель, так и продавец имеют за плечами солидный опыт. У Александра Васильевича сорокалетний шоферский стаж, половину которого он провел за рулем автомагазина. Так что можно не сомневаться: техника в надежных руках, всегда исправна и ухожена. Простои в дороге практически исключены. А еще в работе с людьми важны ответственность и коммуникабельность. Александр Садовский не скупится на добрые слова и шутки, потому и слышит частенько в свой адрес благодарные отзывы людей.

И продавец Жанна Пукало всегда даст добрый совет по выбору товаров. Если нет нужного, то примет заказ и привезет в следующий раз. Поэтому и обеспечивают неплохой товарооборот магазины на колесах – покупатели уходят с хорошим настроением и полными сумками.

**Иван ОСКИРКО**
**Фото автора**

С НОВОСЕЛЬЕМ!

# Ценопад

## В Быхове открылся новый дискаунтер Могилевского райпо

**Еще месяц назад продмаг потребкооперации в центре Быхова был не самым популярным у местных жителей: покупательская активность падала прямо пропорционально росту в городе сетевого ритейла. Потому Могилевское райпо, которое теперь обслуживает и соседний район, приняло решение открыть здесь дискаунтер со стоимостью товаров намного ниже, чем у конкурентов. Плюс яркие баннеры, говорящее название – «ProЗапас» – и удобная парковка для велосипедов. И вот уже ни один из даже случайно заглянувших сюда покупателей без покупки не вышел.**

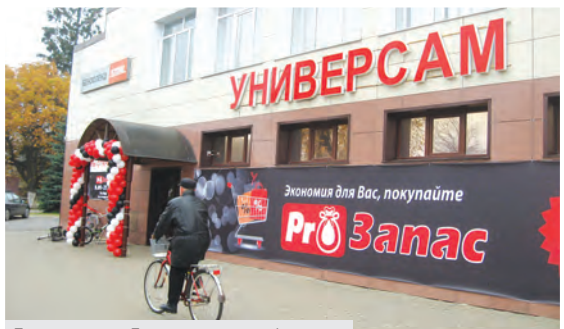

Дискаунтер в Быхове – яркие баннеры, говорящее название и удобная парковка

Руководство Могилевского облпотребсоюза и райпо довольно результатом. Теперь главное, чтобы так же хорошо его оценили покупатели

### Посуда и подарки

По словам председателя Могилевского райпо Александра Копылова, преобразование магазина старого формата в дискаунтер проведено буквально за месяц:

– Помещение привели в порядок – там, где было нужно, отремонтировали электрику, установили новую сигнализацию и видеокамеры, сделали генеральную уборку. Привезли неиспользованное оборудование из других торговых точек, благоустроили территорию снаружи, разместили рекламу: как на самом здании дискаунтера, так и в других местах райцентра. Адрес обновленного магазина подсказали покупателям также через местные СМИ. То есть, по сути, обошлись небольшими затратами.

Одной из главных задач являлось заполнить полки так, чтобы выбор товаров был как можно шире, а покупки – максимально выгодными. Здесь, разумеется, главным аргументом стала цена. Хотя не только. Начальник городского участка Быховского обособленного структурного подразделения Могилевского райпо Мария Шишкунова поведала, что лично промониторила ближайшие сетевые торговые точки. А еще активно пообщалась с жителями ближайших улиц:

– Оказалось, что молодых мам в прилегающем к магазину микрорайоне практически нет. Поэтому нет смысла заполнять полки, допустим, памперсами либо детским питанием. Зато выяснилось, что здесь был закрыт магазин хозтоваров, и хозяйкам нужно преодолеть километр-второй, чтобы купить таз или тарелку. Для человека, особенно если он в возрасте, это не просто неудобно, но и тяжело. Поэтому мы предусмотрели полки с товарами хозназначения.

И они радуют не только ассортиментом, но и стоимостью. Скажем, алюминиевую кастрюлю – полноценную, на три литра! – здесь можно приобрести за десять рублей с копейками. Блинную сковороду диаметром в 22 сантиметра – за 11 рублей. Кроме тарелок, сотейников и термосов, можно присмотреть также подарки к новогодним праздникам. Причем тоже по приятным ценам – допустим, чашка с блюдцем стоят всего 3 рубля с небольшим! Сувенирная рамочка для двух фото – в таком же ценовом диапазоне. А если кто-то хочет остановить выбор на большой фоторамке с часами, заплатит в среднем от 11 до 13 рублей.

> ***Александр КОПЫЛОВ, председатель Могилевского райпо:***
> – Покупатель сегодня хочет не просто прийти в магазин, но еще и получить от такого похода удовольствие. А еще приобрести все необходимое по выгодным ценам. И мы делаем все, чтобы его не разочаровать. Чтобы и завтра, и послезавтра он пришел за покупками именно в наш магазин.

– Мы смотрели – у конкурентов такие товары стоят в несколько раз дороже, – уточнила Мария Григорьевна.

### Ни минуты простоя

Зеленый горошек и кукуруза – по рубль двадцать за банку, большая пачка зефира – за полтора. Шоколадки, свежемороженая рыба, колбасы, фарш, напитки – если посчитать выгоду от наполненной корзины, экономия только за один поход в дискаунтер «ProЗапас» может составить до десяти рублей. Неудивительно, что и у заглянувших удостовериться в либеральности цен на самом деле возникало желание закупиться по полной.

– Я взяла стиральный порошок в капсулах – пачка на 3–4 рубля здесь дешевле, чем на распродаже у крупного сетевика. Купила зубную пасту, моющее средство для посуды. А еще – хлеб. Его выбор, к слову, большой – сразу от нескольких производителей, – поделилась впечатлениями пенсионерка Анастасия Локтева.

Работница центральной райбольницы Люся Прелова тоже не скрывает:

– Мне очень понравился новый дискаунтер. В том числе и в плане организации: товары разложены так, что к ним удобно подойти, рассмотреть, прочесть аннотации, этикетки. Я живу рядом, на улице Советской, так что для меня это магазин шаговой доступности, поэтому заходить сюда планирую регулярно.

На открытии дискаунтера побывал исполняющий обязанности председателя правления Могилевского облпотребсоюза Михаил Невмержицкий. Он признался, что воплощение идеи магазина низких цен ему понравилось. И посоветовал руководству райпо шире применять систему акций – допустим, предлагать два товара по цене одного или два товара по одной цене и так далее. Председатель Быховского райисполкома Дмитрий Мартинович также высоко оценил плюсы нового маркета.

– За покупателя, – отметил, – сегодня приходится бороться. Куда и за какими товарами идти, решает только он сам. И в том, что магазинам потребкооперации даже в условиях жесткого соперничества удается удерживать покупательский интерес, – большая заслуга сотрудников системы.

Режим обновленного магазина «ProЗапас», к слову, продуман так, чтобы быховчане могли зайти сюда в удобное для них время: двери дискаунтера открыты с 8:00 до 21:00 и выходных нет. Мария Шишкунова уточнила, что покупателей обслуживают четверо продавцов. Но при необходимости за кассу может сесть и заведующая. Что касается ревизии товаров, анализа продаж, заказа новой продукции – с этими и другими задачами организации торговли сотрудникам помогает справится специальная программа LS Fusion. Александр Копылов констатирует, что автоматизированная система учета внедрена и в других торговых объектах Могилевского райпо:

– Это позволяет видеть движение товаров в режиме реального времени и оперативно принимать решения о пополнении ассортимента.

Новый магазин у дома – это замечательно

### Покупатель голосует рублем

Сегодня у Могилевского райпо – 163 торговых объекта, из них 69 – в Быховском районе. Плюс мобильные магазины: летом курсируют 18 автомагазинов, зимой – 15. Такая разница обусловлена тем, что на территории обоих районов немало садовых товариществ, население которых в сезон заметно увеличивается. Александр Михайлович отметил, что торговая сеть Могилевского райпо постоянно обновляется и совершенствуется:

– В нынешнем октябре после реконструкции вновь заработал еще один наш магазин – в поселке Годылево Быховского района. Здание, где он прописался, реконструировали, установили новое технологическое и торговое оборудование. Сегодня покупателям здесь предлагают большой выбор товаров по доступным ценам, самые разные акции и скидки. И это сработало: после открытия продажи заметно подросли.

В скором времени откроется еще один магазин – в агрогородке Сумароково Могилевского района. Под него райпо реконструировало специально выкупленное для этих целей у Беларусбанка здание. В новый проект вложено 170 000 рублей, но эти деньги должны скоро окупиться.

– Расположение жилого сектора таково, что до ближайшего магазина сельчанам приходилось идти больше километра, причем через бойкую трассу, – поделился соображениями Александр Копылов. – А население в основном возрастное, так что для них новый «Родны кут» в шаге от дома станет хорошим подарком.

Перевоплощение переживают также магазин потребкооперации по улице Котовского в Могилеве и многие другие.

**Светлана МАРКОВА**
**Фото автора и Алеси ЦАРЕВОЙ**

Банка горошка – всего рубль двадцать

Есть что выбрать

МОДА

# Будь яркой и стильной!

## До конца ноября продлены скидки на меховые изделия в фирменных магазинах «Королевство меха»

**Меньше месяца остается до наступления календарной зимы, а с ней и морозов, как прогнозируют синоптики, – суровых. Меховые изделия всегда выделяются среди огромного количества разновидностей теплой верхней одежды. Шуба подобно бриллиантам украшает и подчеркивает статус, а не только согреет свою владелицу в холод и стужу.**

Модные тенденции сезона 2020/21 – это целый спектр фасонов и идей: от классики до авангарда. Умело продемонстрировать роскошь и красоту меха позволяют различные силуэтные решения, которые постоянно ищут дизайнеры. Выбор шубы – довольно щепетильный вопрос, требующий терпения и внимания. В новом сезоне много интересных новинок, а также модели, которые популярны среди любительниц натурального меха уже не первый год, а значит, выбор найдется на любой вкус.

О направлениях и трендах в меховой индустрии, а также о подготовке к новому осенне-зимнему сезону в УП «Белкоопвнешторг Белкоопсоюза» корреспонденту «ВП» рассказала ведущий художник-модельер Светлана ИВАНОВА.

– Наше производство ориентируется, прежде всего, на предпочтения покупателей. Первостепенно это классическая линейка – красивые изделия из качественного меха, которые садятся или подгоняются под любую фигуру. Спрос на такие модели массовый, поэтому и ассортимент самый широкий. Есть у нас, конечно, и авторские, коллекционные изделия, которые делаем непосредственно для рекламы, развития бренда. Мы показываем заказчикам и покупателям свое мастерство, разнообразие мехов, как можно их сочетать и комбинировать. Это работа на имидж. Людям необходимо показать наш потенциал: какие невероятно красивые вещи можно делать из меха и какими технологиями владеют наши мастера. И пускай человек в итоге купит самую обычную классическую шубу, но придет он к нам в магазин и увидит шубу как произведение искусства, интересную и необычную модель. К тому же наша фабрика занимается индивидуальным пошивом, под конкретного клиента.

***– Назовите особенности коллекции сезона 2020/21.***

– Работа над зимней коллекцией начинается уже с весны. Изучаем модные тенденции по показам ведущих мировых дизайнеров. Верхняя меховая одежда мало чем меняется из года в год. Варьируются в основном только крой и длина. Вообще, это самая консервативная линейка одежды.

Именитые дома моды основным направлением зимы 2020/21 года провозгласили длинные пальто из натуральных мехов или кашемира. Это самый элегантный и изысканный вариант, подчеркивающий статус успешной женщины.

Мы вдохновились этой идеей и в новом сезоне сделали ставку на удлиненные меховые изделия из стриженой норки. Связано это с тем, что зимы стали теплее. Такое пальто легче и комфортнее носить. Также отходим от шуб в пол, для большинства моделей сделали удобную длину до середины икры. Цвета выбрали натуральных оттенков: красивые благородные коричневые и золотые оттенки, которые отлично подходят к осенне-зимнему периоду.

Для активных женщин, большую часть времени находящихся в движении, у нас представлена коллекция таких же изделий из стриженого меха, но более спортивного направления – укороченные куртки или кейпы. Короткие шубы более практичны и удобны. Их легко можно сочетать со спортивным стилем.

Укороченный полушубок из норки сегодня реально купить за 2,5 тысячи рублей. Всего представлено около 300 моделей. Действуют скидки также на аксессуары и минус 15 процентов к цене на кожаные изделия

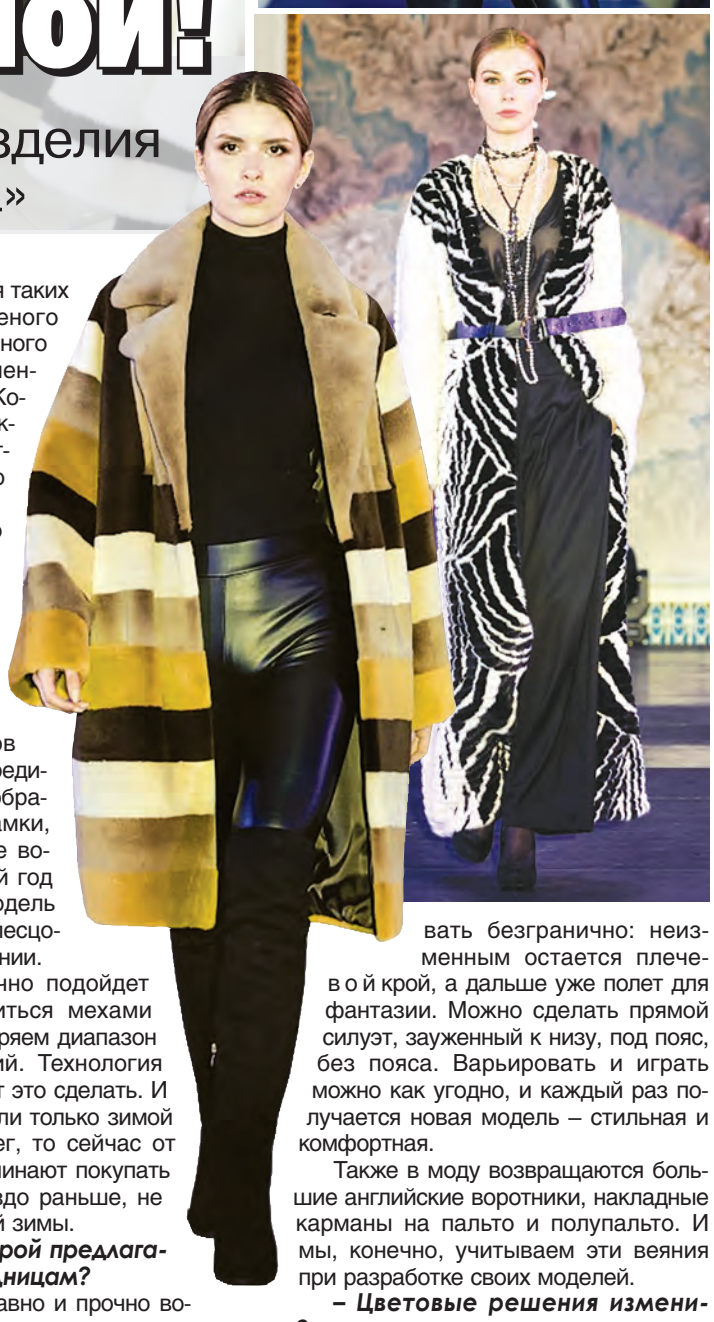

И если говорить о практичных вещах, то стоит упомянуть и куртки-бомберы. Линейка очень разнообразна. Каждый сможет подобрать себе комфортную длину, начиная от укороченных вариантов по линии талии и до середины бедра. Дополнили образы и аксессуарами: замки, капюшоны, отложенные воротники. Уже не первый год пользуется спросом модель укороченной куртки с песцовым воротником на молнии.

Этот вариант отлично подойдет для желающих утеплиться мехами уже с осени. Мы расширяем диапазон носки меховых изделий. Технология стрижки меха позволяет это сделать. И если раньше меха носили только зимой или когда выпадал снег, то сейчас от этого отошли: люди начинают покупать меховые изделия гораздо раньше, не ждут сезон календарной зимы.

***– Какие силуэт и крой предлагаете белорусским модницам?***

– Уже достаточно давно и прочно вошла в моду верхняя одежда силуэта оверсайз. И этот сезон не стал исключением. За счет свободного кроя модель универсальна и подходит для женщин любого возраста и телосложения. Объемные шубы помогают скрыть недостатки фигуры, если необходимо. Или наоборот, укороченный оверсайз подчеркнет идеальные формы.

Прижилась модель еще и из-за комфорта – нижняя одежда с пальто или полушубком такого кроя может быть любой. Ведь в обычном зимнем пальто может быть дискомфортно: плечики пиджака мешают, свитер поднимается под пройму шубы. А в силуэте оверсайз дискомфорт исчезает – какую вещь под низ ни надень, верхняя одежда не будет с ней соприкасаться.

Отсутствует также и плечевая накладка, поролон. Остался только каркас, чтобы изделие не растягивалось. В таком случае линия плеча получается естественной, без дополнительного объема, пройма углубленная. Рукав этих моделей немного шире, чем в классическом пальто, и при движении нет ощущения скованности.

Модель оверсайз очень популярна и будет популярна еще очень долгое время. Дополнительный плюс для дизайнеров – это возможность конструировать и моделировать безгранично: неизменным остается плечевой крой, а дальше уже полет для фантазии. Можно сделать прямой силуэт, зауженный к низу, под пояс, без пояса. Варьировать и играть можно как угодно, и каждый раз получается новая модель – стильная и комфортная.

Также в моду возвращаются большие английские воротники, накладные карманы на пальто и полупальто. И мы, конечно, учитываем эти веяния при разработке своих моделей.

***– Цветовые решения изменились?***

– Цветовая гамма наших изделий очень обширная. Первые позиции, естественно, занимают всем привычные натуральные цвета – бежево-золотистая, молочная гамма.

Из светлых оттенков пастельной группы лидерами нового сезона будут жемчужный, светло-молочный, песочный, светло-золотистый и цвет кэмэл – красивый глубокий песочный цвет, который соответствует оттенку верблюжьей шерсти.

Темные оттенки представлены в коричневой, темно-коричневой и черной гамме. Снова набирает обороты золотой цвет, который пару сезонов был забыт. И очень зря, ведь золотой цвет напоминает соболя, который, как известно, является одним из символов богатства и состоятельности.

Невероятно популярен вне зависимости от модных веяний белый цвет. Роскошные белые шубы в пол – это классика, которая никогда не выйдет из моды.

Кроме спокойных природных оттенков, в моде также зимние шубы более ярких тонов. Крашеная норка не менее популярна среди наших покупательниц. Из самых ярких моделей у нас пурпурные и терракотовые цвета – это сейчас мировой тренд. Но сильно уходить в кричащие оттенки в этом сезоне мы не стали, а взяли за основу нежные пастельные тона: небесно-голубой, пурпурный, терракотовый, розовый, мятный, лавандовый.

**Беседовала Диана ВОЛЬСКАЯ**
**Фото центра GNL и автора**

ИЗ ПЕРВЫХ УСТ

***Светлана ИВАНОВА, ведущий художник-модельер Дизайн-центра GNL УП «Белкоопвнешторг Белкоопсоюза»:***

– Мы стараемся постоянно радовать покупателей скидками. Самые большие скидки ожидаемо вне сезона – летом. Таким образом мы даем людям возможность приобрести меховые изделия по очень приятной цене. Но в этом году впервые было принято решение продлить акцию еще и на осень.

Поэтому весь ноябрь будет действовать скидка на меховые изделия от 20 до 40 процентов в фирменных магазинах «Королевство меха» в Могилеве, Гродно и Минске. В результате получается привлекательная цена, которая радует покупателей и мотивирует возвращаться именно к нам.

Недавно коллекция моделей нашей фабрики была представлена на выставке-продаже «Белагро», мы заметили очень хорошую реакцию людей на наши цены. Также есть и рассрочка по картам «Халва» и «Черепаха». Но при покупке товара в рассрочку, скидка, к сожалению, действовать не будет. Ждем всех за покупками!

ДЕЛО

# В поиске нового

## Серия новой продукции Комбината кооперативной промышленности Ивацевичского райпо пришлась по душе покупателям

Продавец магазина «Колос» Ирина ШИРКО

**Филиал «Комбинат кооперативной промышленности» Ивацевичского райпо всегда в поиске новых креативных решений по расширению ассортимента продукции, улучшению качества, изменению дизайна.**

Недавно заметные изменения произошли в цехе безалкогольных напитков. Здесь преобразили дизайн полиэтиленовых бутылок. Форма их стала совершенно другой, более привлекательной, хотя емкость осталась прежняя – 1,5 литра.

Освоили и новый ассортимент – появились напитки «Лесные ягоды», «Лимон», «Кола» и газированный энергетический. На них сразу обратили внимание покупатели. «Вырос спрос», – отмечает продавец шестого разряда магазина «Колос» Ирина Ширко.

А это позволит филиалу держать хорошие темпы розничного товарооборота.

**Иван ОСКИРКО**
**Фото автора**

СТРАНИЦЫ ИСТОРИИ

# Связь поколений

## Как создавался Молодечненский торгово-экономический колледж

**Сегодня в Беларуси шесть областей и, соответственно, в системе потребкооперации шесть областных организаций. Но так было не всегда. Одним из последних упраздненных облпотребсоюзов стал Молодечненский, о котором хотелось бы вспомнить, потому что по его решению в стране создан торгово-экономический колледж для подготовки кадров потребкооперации.**

Слева – фасад здания Молодечненского облпотребсоюза, располагавшегося по улице Советской,1. После ликвидации организации здание использовалось как общежитие для учащихся построенного техникума. 1959 год

### Седьмая область

Указом Президиума Верховного Совета БССР от 4 декабря 1939 года образована Вилейская область, в связи с этим появилось организационное бюро Вилейского облпотребсоюза. Деятельность облпотребсоюз начал в январе 1940 года. Однако она была прервана с началом Великой Отечественной войны и возобновилась после освобождения, в июле 1944-го. Уже в сентябре того же года Молодечно становится областным центром вместо Вилейки. Вилейская область переименована в Молодечненскую, облпотребсоюз – в Молодечненский, который, как и область, просуществовал всего 15 лет.

Аппарат управления облпотребсоюза располагался на центральной площади города наряду с областными, городскими и партийными организациями, учреждениями торговли, образования и культуры недалеко от ныне существующего торгово-экономического колледжа потребительской кооперации.

### Успели оценить ущерб

Сначала Молодечненский облпотребсоюз объединил 14 подведомственных организаций из каждого областного региона, а к 1960 году – уже около 20. В послевоенные годы немало сил и времени у работников уходило не столько на развитие, сколько на подсчет убытков, восстановление поврежденного имущества и поддержание на плаву того, что удалось сохранить. Ведь Молодечно стал одним из первых городов БССР, которые попали под оккупацию фашистских захватчиков.

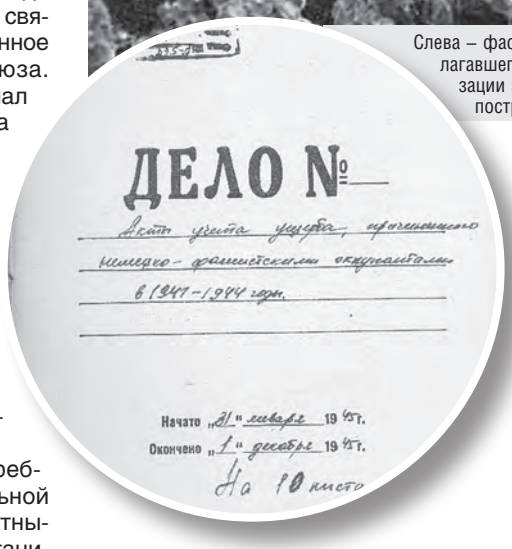

ДЕЛО №

Акты учета ущерба, причиненного немецко-фашистскими оккупантами в 1941-1944 годах.

Начато „21" января 19 45 г.
Окончено „1" декабря 19 45 г.
На 10 листах

Оценка частично поврежденных и полностью уничтоженных строений производилась по каждому сельпо. Объем денег и материальных ценностей, расхищенных немцами, устанавливался по свидетельским показаниям бывших работников и местных жителей. Проводилась колоссальная работа по подсчету стоимости разрушенных зданий и сооружений, разворованных лошадей и упряжи, сельхозпродукции, что, кстати, считалось особенно ценным в те годы. В архиве сохранилось немало актов по учету денежно-материального ущерба, причиненного немецко-фашистскими оккупантами. Однако постепенно восстановившаяся и уже набиравшая обороты развития Молодечненская область в январе 1960 года была упразднена, поэтому прекратил свое существование и облпотребсоюз.

### И учредили колледж

Однако на закате своей деятельности в июне 1958 года решением Молодечненского горисполкома у центральной площади облпотребсоюзу отведен земельный участок под строительство кооперативного техникума и общежития на 400 мест, а также спортивного зала. Строительство четырехэтажного здания техникума незамедлительно начали по тогда существовавшему проезду Советскому и через три года завершили, когда уже был ликвидирован Молодечненский облпотребсоюз.

Документы по ведению его хозяйственной деятельности переданы на хранение в государственный архив, где насчитывается 208 дел постоянного хранения и 1108 – по личному составу за 1944–1960 годы. Комплекс дел, конечно, неполный, но достаточно информативный, позволяет узнать, чем жила организация.

А Молодечненский торгово-экономический колледж и сегодня престижное учебное заведение, которое 60 лет уверенно выполняет возложенные на него функции, продолжая готовить высококвалифицированных специалистов, достойных преемников предыдущих поколений кооператоров.

**С архивными документами познакомился Вячеслав ГОРОШКО, заместитель начальника контрольно-аналитического управления Минского облпотребобщества**

ЮРИДИЧЕСКИЙ ПРАКТИКУМ

**Ведущая рубрики – начальник юридического отдела Белкоопсоюза Наталья ШНИГИР**

# Государство поможет

***Кому и на основании каких документов предоставляются льготы по подоходному налогу в связи с платным обучением?***
***М. И. РЫЖКОВА, Ивацевичи***

Налогоплательщик в Беларуси имеет право на получение социальных налоговых вычетов, в том числе в связи с обучением за собственный счет (статья 210 Налогового кодекса). Механизм таков: из суммы, подлежащей обложению подоходным налогом, вычитаются расходы на получение первых высшего, среднего специального или профессионально-технического образования.

Социальный налоговый вычет предоставляется плательщику на собственное обучение, а также на обучение близких родственников (плательщиком-опекуном, плательщиком-попечителем – на обучение подопечных, в том числе и бывших, достигших 18 лет) в учреждениях образования Беларуси, а также на погашение кредитов банков, займов от белорусских организаций или белорусских индивидуальных предпринимателей, включая проценты по ним. Исключение – проценты за несвоевременные погашение или возврат кредитов, займов и уплату процентов по кредитам, займам.

Право на социальный налоговый вычет при оплате обучения близких родственников имеют оба родителя независимо от того, кем из них понесены расходы.

Вычет в течение налогового периода предоставляется налоговым агентом (независимо от того, является он для плательщика местом основной работы либо нет), а по окончании – налоговым органом по доходам, подлежащим налогообложению.

Перечень документов, необходимых для получения льготы, содержится в пункте 3 статьи 210 Налогового кодекса. К ним, в частности, относятся:

- справка учреждения образования, подтверждающая, что плательщик или его близкий родственник, подопечный является или являлся обучающимся и получает или получал впервые высшее, среднее специальное или профессионально-техническое образование, с указанием периода получения образования;
- копия договора о платной подготовке специалиста, рабочего, служащего из учреждения образования;
- копия приказа (выписки из него) руководителя учреждения образования о стоимости обучения (ее изменении) за соответствующий период обучения – в случае отсутствия стоимости обучения в договоре о подготовке специалиста;
- копия свидетельства о заключении брака, свидетельства о рождении ребенка (детей), документов, подтверждающих степень близкого родства, выписки из решения органов опеки и попечительства – при осуществлении расходов на получение образования соответственно лиц, состоящих в отношениях близкого родства, подопечных, в том числе бывших ранее подопечными;
- документы, подтверждающие оплату образовательных услуг, погашение, возврат кредитов, займов (включая проценты по ним);
- копии кредитного договора – при получении кредитов банков на оплату первых высшего, среднего специального или профессионально-технического образования;
- копия договора займа – при получении заемных средств от белорусских организаций или белорусских индивидуальных предпринимателей.

Если налоговый вычет производит налоговый орган, то дополнительно необходимо предоставить справку о доходах и иные документы, подтверждающие получение дохода.

ВСЕ ОБО ВСЕМ

# Почему инвалид не получает пенсию?

**? *Сосед жалуется, что ему перестали выплачивать пенсию. Как такое может быть?***

***Ирина, Минский район***

**! Ирина ТИХОНКО, заместитель председателя Минского райисполкома:**

– Человек, о котором идет речь, 1970 года рождения, инвалид II группы по общему заболеванию. Состоит на учете в управлении по труду, занятости и социальной защите Минского райисполкома, получает пенсию по инвалидности с 1995 года.

В апреле по решению суда Минского района признан недееспособным. Опекуна не имеет. Выплата пенсии приостановлена. Поскольку в случае признания совершеннолетнего гражданина в судебном порядке недееспособным, выплата пенсии производится опекуну (письмо Министерства социальной защиты от 07.07.1998 № 02–01/83).

И по пункту 7 Инструкции о порядке обращения за пенсией и организации работы и ведения делопроизводства по назначению и выплате пенсий (утверждена постановлением Министерства труда и социальной защиты от 08.07.2019 № 35) для возобновления выплаты пенсии недееспособного опекун обязан обратиться в орган по труду, занятости и социальной защите по месту жительства, предъявив документ, удостоверяющий личность, и удостоверение на представление интересов подопечного.

Заславским отделом милиции Минского районного управления внутренних дел по ходатайству государственного учреждения «Территориальный центр социального обслуживания населения Минского района» проводится работа по принудительной госпитализации недееспособного гражданина в Республиканский научно-практический центр психического здоровья для последующего помещения в психоневрологический дом-интернат.

# Надо ли платить членский взнос за арендованный участок?

**? *Хотелось бы знать, сколько взносов нужно платить, если по договору аренды я взял в пользование к своему еще и смежный дачный участок?***

***Андрей, Минск***

**! Юрий ЧЕБОТАРЬ, первый заместитель министра экономики:**

– Членские взносы – это денежные средства, периодически вносимые членами товарищества и расходуемые на оплату труда штатных работников, в том числе на вознаграждение членов правления, ревизионной, счетной комиссий, а также на другие расходы, связанные с деятельностью товарищества

(пункт 54 Положения о садоводческом товариществе, утверждено Указом Президента от 28 января 2008 г. № 50).

Участники товарищества вносят равные членские взносы независимо от размеров земельных участков, землепользователями которых они являются. Наличие в собственности (пожизненном наследуемом владении, аренде) двух земельных участков также не может быть основанием для взимания взносов в повышенном либо в двойном размере, поскольку обязанность уплаты взносов исходит из факта членства, а не от количества или размеров земельных участков, из расчета один член – один взнос.

Если участок взят в аренду у члена садоводческого товарищества, то платить членский взнос именно по этому участку будет арендодатель.

# Как пересчитывают коммунальные услуги, если владелец жилья уехал за границу?

**? *По возвращении после длительного отъезда из Беларуси предъявили билеты для перерасчета коммунальных услуг. Поскольку билеты были на английском языке, потребовался перевод – заплатили 84 рубля, с учетом поездки в Минск плюс еще 20 рублей. При этом за отсутствие жильцов с ноября 2018-го по июль 2020-го нам уменьшили сумму всего на 71 рубль. Как это понимать?***

***Людмила, Марьина Горка***

**! Виталий СМИРНОВ, заместитель министра ЖКХ:**

– При выезде за границу на срок свыше десяти суток подряд гражданину предусмотрен перерасчет платы за те коммунальные услуги, которые напрямую зависят от его присутствия в жилом доме и измеряются в физических объемах.

Это, в частности, обращение с твердыми коммунальными отходами, холодное и горячее водоснабжение, канализация, газоснабжение при отсутствии у потребителя приборов индивидуального учета расхода воды и газа, а также возмещение расходов на электроэнергию, потребляемую на работу лифта (Положение о порядке перерасчета платы за некоторые виды коммунальных услуг и приостановления (возобновления) предоставления коммунальных услуг, утверждено постановлением Совмина от 16 декабря 2005 г. № 1466).

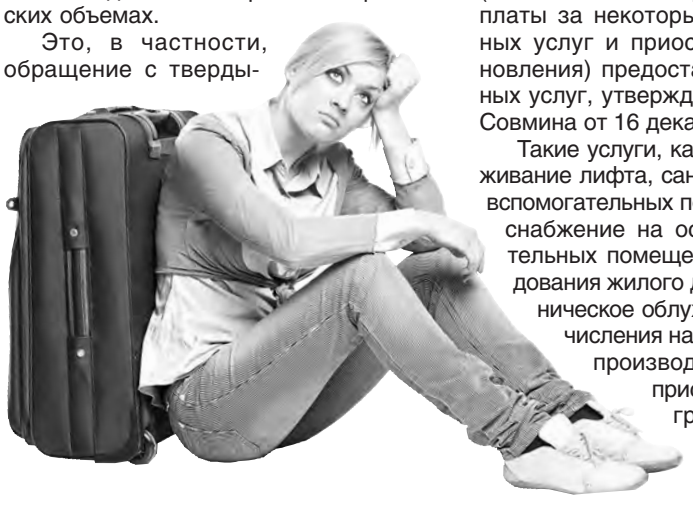

Такие услуги, как техническое обслуживание лифта, санитарное содержание вспомогательных помещений и электроснабжение на освещение вспомогательных помещений и работу оборудования жилого дома, отопление, техническое облуживание жилья, и отчисления на капитальный ремонт производятся независимо от присутствия конкретного гражданина в жилом доме и обеспечивают содержание и эксплуатацию непосредственно дома.

Лифт и вспомогательные помещения являются общим имуществом совместного домовладения, и участник совместного домовладения обязан нести расходы по их эксплуатации пропорционально его доле в праве общей собственности (пункт 31 статьи 1 и статья 147 Жилищного кодекса).

Для перерасчета платы за коммунальные услуги гражданин подает заявление в организацию, осуществляющую начисление платы за коммунальные услуги, по месту жительства и документы, подтверждающие факт его отсутствия. В случае выезда за границу представляются подтверждающие документы – именные проездные билеты, документ, удостоверяющий личность, или для выезда из Беларуси и въезда с отметками о пересечении границы или регистрации по месту жительства за границей либо другие документы, подтверждающие нахождение за границей, на государственном языке страны и заверенные надлежащим образом.

Документы представляются не позднее семи календарных дней со дня возвращения гражданина к месту жительства.

**Рубрику ведет Ольга ПАРФЯНОВИЧ**

## ПРАЗДНИКИ. ДАТЫ. ТРАДИЦИИ

**7.11.** ***Всемирный день мужчин*** будет праздноваться в 20-й раз с легкой руки бывшего президента СССР Михаила Горбачева. Дата события уникальна для каждого года. Также ежегодно в этот день в Беларуси отмечается ***День Октябрьской революции***, благодаря которой, как считается, народ обрел государственность. В Минске коммунисты и их единомышленники возлагают цветы к памятнику Ленина на площади Независимости.

Православная церковь также совершает поминовение всех усопших – ***Дмитриевская родительская суббота***. Дата связана с битвой на Куликовом поле. По предложению Дмитрия Донского в этот день стали совершать поминовение по воинам, павшим в сражении. С годами суббота стала днем заупокойного поминовения всех православных христиан.

**9.11.** ***Международный день против фашизма, расизма и антисемитизма*** установлен по инициативе Международной сети против расизма UNITED, объединяющей более 500 организаций из 49 стран.

В ночь с 9 на 10 ноября 1938 года начался массовый еврейский погром в Германии, получивший название «Хрустальной ночи», или «Ночи разбитых витрин», которая стала первой массовой акцией насилия Третьего рейха над евреями. Сотни синагог были сожжены дотла, а тысячи витрин магазинов, принадлежавших евреям, разбиты – отсюда такое название погрома. Эти события в 1938 году положили начало Холокосту – массовому насилию в отношении целого народа, которое привело к гибели около шести миллионов евреев.

**10.11.** ***Всемирный день науки*** отмечается ежегодно с целью повысить осознание общественностью пользы науки, а также служит напоминанием международному сообществу о необходимости использования научно-технических достижений в интересах мира и на благо цивилизации.

***Всемирный день молодежи*** установлен в честь основания Всемирной федерации демократической молодежи. Событие произошло 29 октября – 10 ноября 1945 года в Лондоне на Всемирной конференции молодежи, провозгласившей борьбу за мир, свои права, независимость народов, интернациональное сплочение.

А еще специалисты одной из точных профессий отмечают ***День бухгалтера***. Выбору даты праздника послужила книга Луки Пачиоли «Все об арифметике, геометрии и пропорции», изданная 10 ноября 1494 года в Венеции, в которой автор попытался суммировать знания о математике того времени. Луку Пачиоли называют «отцом бухгалтерии», хотя он всего лишь описал методы, которые использовали в своей работе венецианские торговцы.

**11.11.** ***Всемирный день шопинга*** не очень широко известен, но как только люди какой-то страны узнают о нем, быстро становятся в ряды его сторонников. А началось все в 2009 году, когда интернет-площадка Alibaba Group из Поднебесной осуществила маркетинговый ход под названием «Всемирный день шопинга», проведя на своих ресурсах распродажу со скидками в 50 процентов.

В ноябре 2008-го мир отметил первый ***День энергосбережения***. Праздник получил статус международного. Основная его цель – привлечь внимание властей и общественности к рациональному использованию ресурсов и развитию возобновляемых источников энергии.

***Всемирный день качества*** – ежегодное мероприятие, проводимое во многих странах мира во второй четверг ноября с 1990 года. Его инициатор – Европейская организация качества при поддержке ООН. Более того, празднества растягиваются на неделю. Обращается внимание не только на безопасность товаров для человека и окружающей среды, но и на степень удовлетворенности запросов и ожиданий потребителей.

**13.11.** Традицией для многих стран стало ежегодное празднование ***Всемирного дня доброты***, датой для которого был выбран день открытия в 1998 году в Токио 1-й конференции Всемирного движения доброты. В День доброты, помимо добрых улыбок и дел, принято дарить знакомым и незнакомым людям цветы (например, в Сингапуре – маргаритки и герберы), а специально для этого дня французский художник создал символ – открытое сердце.

**Подготовила Пелагея БЕЛОУСОВА**

КАЛЕЙДОСКОП

## Розовый ананас

**Три года назад на рынке Коста-Рики появились ананасы необычного цвета – розового и с такой же розовой мякотью, которой эффектно украшать освежающие коктейли.**

Это результат двенадцатилетней селекционной работы международной компании – производителя и дистрибьютора фруктов и овощей Del Monte Foods. Международные сертификаты получены, и два интернет-магазина предложили покупателям экзотические фрукты по 49 долларов за штуку.

По вкусу «жемчужина джунглей», как уже окрестили новинку, сочнее и слаще традиционного ананаса. Кроме того, новинка продается без кроны, которая удаляется и используется для выращивания следующего урожая.

## Наивысший уровень обслуживания

**Владелец ресторана в центре Будапешта, отмеченного звездой Мишлен, когда посещаемость заведения составила одну десятую от уровня до пандемии, пошел на беспрецедентный шаг: предложил гостям эксклюзивный ужин на знаменитом колесе обозрения с потрясающим видом на город.**

По мнению автора идеи, кабинки колеса обозрения идеально подходят для социального дистанцирования. Билеты на ужин из четырех блюд стоили 155 долларов и были распроданы в течение нескольких дней.

Оказывается, местные богачи тоже искали возможность избежать ограничений, связанных с коронавирусом. Кстати, в меню ужина – тушеная говядина, террин из утиной печени с жареными корнеплодами, ньокки на гриле с топинамбуром и кабачковым соусом и груши-пашот на десерт.

## Из бобовых белков

**По данным Продовольственной и сельскохозяйственной организации ООН (FAO), яйцо – один из наиболее часто употребляемых продуктов в мире. Каждый житель Земли в среднем потребляет в год 145 яиц.**

В связи с распространением вегетарианского питания и озабоченностью по поводу изменения климата индийский стартап EVO Foods из Мумбаи разработал веганское яйцо на основе растительных белков. Веганское яйцо абсолютно жидкое, с более мягкой текстурой и храниться в холодильнике может полгода. В новом продукте нет холестерина, антибиотиков и низкое содержание жира и калорий.

Проект уже привлек американские инвестиции, и в апреле 2021 года растительное яйцо должно появиться в магазинах США.

**Подготовила Валентина ЛАВРИКОВА**

## ЯБЛОЧНЫЙ ФЕСТ

В кафе, закусочных, объектах придорожного сервиса и ресторанах потребительской кооперации с 1 по 15 ноября проходит «Яблочный фест». Посетителям будут предлагаться: напиток с имбирем и лимоном, салат «Осенний», щи из свежей капусты с яблоками, драчена с яблоками, капуста тушеная с яблоками, рулетики из свинины, фаршированные яблоками и черносливом, «дзьмухаўцы» с яблочным соусом.

Приятного аппетита!

Ирина ЖИГАЛКО,
главный технолог
отдела общественного питания
Белкоопсоюза

## АКЦИЯ СОБСТВЕННОЙ ПРОДУКЦИИ!

В ноябре в магазинах, кулинариях, универсамах, кафетериях, буфетах потребительской кооперации проводится акция по реализации кондитерских изделий и полуфабрикатов: пирог с яблоками и корицей, пирог с капустой и грибами, голубцы с мясом, оладьи картофельные, фаршированные грибами.

Пирог с яблоками и корицей

Пирог с капустой и грибами

Цены (за кг)

Голубцы с мясом (полуфабрикат)

Оладьи картофельные, фаршированные грибами (шоковая заморозка)

АВАРИИ

## Опрокинулся

В Светлогорском районе погиб водитель

1 ноября около полуночи 23-летний водитель «БМВ» ехал со стороны поселка Октябрьского в Паричи. На закруглении дороги молодой человек не справился с управлением, выехал на обочину, после заноса автомобиль опрокинулся.

Водитель скончался на месте. 20-летнюю пассажирку, которая ехала на заднем сиденье, госпитализировали. Еще двое пассажиров отделались легким испугом.

## Насмерть

В Дзержинском районе автомобиль въехал в дорожное ограждение

1 ноября ближе к девяти часам вечера на 313-м километре автодороги М-1 Минск – Брест – граница Российской Федерации в Дзержинском районе водитель 1958 года рождения на автомобиле «Опель Вектра» ехал в левой полосе движения со стороны Бреста в направлении Минска. Не справился с управлением, врезался в дорожное ограждение, разделяющее транспортные потоки. От травм скончался на месте. Пассажир – дама 1962 года рождения – доставлена в реанимацию.

## Один к пяти

Пьяный водитель спровоцировал ДТП с пятью машинами в Бресте

3 ноября около полудня на одной из основных магистралей города – улице Московской – 35-летний брестчанин за рулем автомобиля «Ситроен», проявив невнимательность, врезался в остановившийся на красный

свет «Крайслер», который от удара въехал в «Мерседес». Эта машина столкнулась с «Киа», а та – с «Рено». В результате понадобилась медицинская помощь 61-летнему пассажиру «Крайслера».

Медицинское освидетельствование показало, что водитель «Ситроена» был пьян: почти 1,5 промилле в выдыхаемом воздухе.

Все пять автомобилей участников аварии получили механические повреждения.

НЕСЧАСТНЫЙ СЛУЧАЙ

## Упал в пруд

В Гомельском районе чуть не утонул двухлетний малыш

Семья отдыхала 31 октября в поселке Медвежий Лог Гомельского района – приехали из областного центра в гости к близким родственникам. Во дворе дома был декоративный пруд. На короткое время двухлетний малыш остался без присмотра взрослых и оказался в воде. Мальчика госпитализировали в реанимационное отделение больницы.

Аналогичный инцидент случился и в парковой зоне Ельска. Трехлетний малыш катался на велосипеде возле водоема и упал в воду. Ребенок чудом остался жив. Велосипед (глубина водоема более двух метров) смогли достать только ближе к вечеру.

## Одни дома

В Молодечно чуть не сгорели двое детей

2 ноября около 16:00 произошло возгорание в одной из квартир дома по улице Франциска Скорины. В службу спасения позвонила проходившая мимо женщина, которая увидела дым из окна на восьмом этаже девятиэтажки.

Когда прибыли спасатели, в квартире было плотное задымление. В одной из комнат горели постельные принадлежности. В квартире находились двое детей полутора и трех лет. Младший спал в соседней с горящей комнате, старший – в коридоре. Покинуть квартиру самостоятельно дети не могли: входная дверь была закрыта. Взрослые отсутствовали.

Работники МЧС спасли детей и передали бригаде скорой помощи. В больницу дети отправились в сопровождении подоспевшей матери. Причина пожара устанавливается

## Улика из прошлого

Лесничий обнаружил гранату

Вблизи агрогородка Остромичи Кобринского района лесничий во время обхода закрепленной территории обратил внимание на металлический предмет, напоминающий гранату. О находке сообщил в милицию. На место происшествия выехали сотрудники РОВД и саперно-пиротехническая группа в/ч 5526.

Во время обследования местности военнослужащие других взрывных устройств не обнаружили. По оценке специалистов, граната Ф1 относится к арсеналу времен Великой Отечественной войны. Боеприпас уничтожен.

## Бешеная

Лиса напала на пенсионерку

Днем 31 октября милиционеры застрелили лису, напавшую на 79-летнюю жительницу деревни Храпково Хойникского района.

Дикарка на протяжении нескольких дней приходила на подворье, придушила четырех кур. Субботний день не стал исключением. Хозяйка попыталась прогнать лесную гостью, но та ощетинилась, вначале бросилась на хозяйку, а затем спряталась в сарае. Дама позвонила в милицию, оперативные сотрудники уничтожили животное с очевидными признаками бешенства.

Тело лисы передали в ветстанцию для исследований и подтверждения диагноза.

## Хотел поесть

Водитель получил 40 процентов ожогов тела

2 ноября в Новополоцке около шести часов вечера на автостоянке завода белково-витаминных концентратов загорелся грузовик. Горела кабина и боковая сторона тента на прицепе. Выяснилось, что водитель в кабине пытался разогреть еду на газовой плите. Произошла вспышка, мужчина получил ожоги I–III степени – 40 процентов тела (руки, ноги, лицо и туловище). Госпитализирован.

Спасатели пожар ликвидировали за считанные минуты. В результате уничтожена кабина автомобиля, поврежден тент прицепа. Причина возгорания – нарушение правил эксплуатации газовых устройств и агрегатов.

НАРКОТИКИ

## 350 граммов

Житель Бобруйска хранил дома марихуану

Дома у 35-летнего бобруйчанина обнаружили и изъяли 362,26 грамма марихуаны. Как пояснил сам задержанный, наркотик хранил для личного употребления. Ранее он уже был судим за аналогичное преступление.

## Оптовик

В Гомеле задержали наркокурьера

У 19-летнего неработающего жителя Буда-Кошелевского района оперативники нашли сверток с закладками (около 300 штук). По заключению экспертов, с психотропом альфа-PVP общей массой 286 граммов. Задержанный планировал разместить товар на территории Гомельской области. С помощью служебной собаки нашли еще 80 закладок.

КРИМИНАЛ

## Подруга по переписке

Парень из Речицы через соцсети выманивал у знакомого деньги

В январе потерпевший открыл душу своему товарищу, мол, расстался с девушкой и тяжело переживает разрыв. Парень, несмотря на свои 18 лет, уже неплохо зарабатывал. Это и натолкнуло его знакомого на аферу. В социальной сети тот создал страницу вымышленной девушки, фотографии и биографию позаимствовал в сети. Затем во время очередной беседы с другом по душам предложил вышибить клин клином: познакомиться с хорошей девушкой. Сбросил ссылку на аккаунт. При этом утверждал: знаком с ней лично и когда-то даже встречался.

Доверчивый воздыхатель принял предложение и начал переписку в интернете. Виртуальный роман длился девять месяцев, при этом у «девушки» постоянно появлялись различные неприятности, которые требовали финансовой помощи. Молодой человек активно перечислял деньги, чтобы завоевать доверие любимой. А реальной встрече все время что-то мешало, и у парня стали появляться подозрения. Окончательно усомниться в личности собеседницы заставил случай, когда он перечислил деньги и обнаружил в чеке данные того самого сердобольного знакомого.

18-летний житель Речицы, учащийся одного из средних специальных учреждений образования района, выманил у доверчивого знакомого около 600 рублей. Возбуждено уголовное дело.

## 500 литров

В Толочинском районе борисовчанин похитил дизтопливо

Обходчики обнаружили врезку в нефтепровод и мужчину, копавшего землю, в поле вблизи деревни Рудня. Заметив работников предприятия, тот убежал. Свидетели вызвали милицию.

Оперативники на месте обнаружили специальные приспособления для врезки, а неподалеку в кустах – 23 канистры с уже похищенным дизельным топливом. Всего злоумышленник успел слить 523 литра солярки.

Преступника быстро нашли – это неоднократно судимый 53-летний житель Борисова. Недавно он уже привлекался к ответственности за подобное нарушение и даже задерживался все теми же обходчиками. Фигурант задержан на железнодорожной станции в Коханово. Возбуждено уголовное дело.

## Охотники удачи

Мошенники похитили фуру с мясом индейки

Четверо злоумышленников, якобы представлявших российскую компанию, договорились с предпринимателем о покупке крупной партии мяса индейки на 70 000 рублей. Для оформления накладных на товар покупатели предъявили бизнесмену подлинные реквизиты существующего предприятия, расположенного в Оршанском районе, и предоставили необходимую документацию.

Изначально стороны договорились, что расчет будет проведен наличными сразу после загрузки фуры. Однако затем покупатели попросили отсрочку и обещали оплатить товар по факту его прибытия в пункт назначения. Но, завладев грузом, клиенты перестали выходить на связь.

Оперативники ГУБОПиК МВД установили всех участников преступной группы, трое из них ранее уже попадали в поле зрения милиции. Очередные действия друзей расцениваются как мошенничество в особо крупном размере – возбуждено уголовное дело. Кроме того, у одного из фигурантов нашли коноплю, а это еще и незаконный оборот наркотиков. Злоумышленники находятся в изоляторе временного содержания.

**За новостями следил Артем БЕГЛОВ**

# Сканворд

Составила **Наталья АНТОНОВА** (г. Минск)

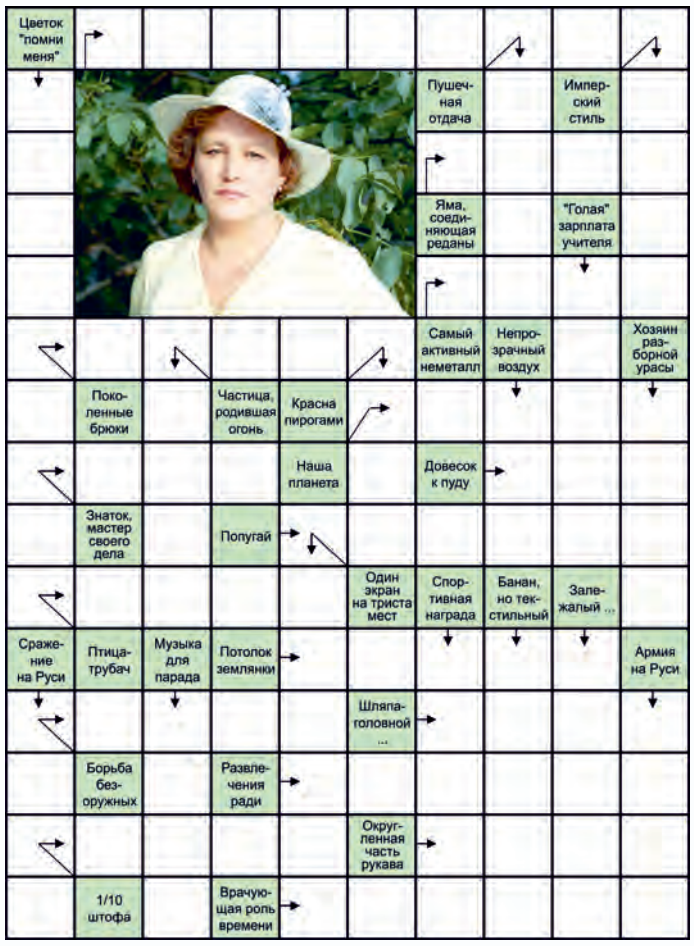


**Ответы на сканворд**

**По вертикали:** Незабудка. Сеча. Искра. Марш. Кинозал. Изба. Кубок. Откат. Мга. Абака. Оклад. Товар. Ампир. Якут. Рать.

**По горизонтали:** Мордюкова. Окоп. Фтор. Бриджи. Земля. Дока. Гак. Какаду. Агами. Накат. Самбо. Убор. Забава. Чарка. Окат. Лекарь.

# Гороскоп на неделю (09.11–15.11)

**ОВЕН**
Несмотря на пандемию, вам не придется жаловаться на здоровье. В середине недели отложите крупные покупки – возможны финансовые трудности.
👍 9, 14; 👎 12.

**ТЕЛЕЦ**
Не потакайте лени, сконцентрируйтесь на каком-либо деле. Удержитесь от бездумных трат. С четверга наступает хорошее время для учебы.
👍 12, 15; 👎 10.

**БЛИЗНЕЦЫ**
Пора сменить имидж. Только не переусердствуйте, чудачества излишни. В общении пригодится умение владеть собой. Хорошее время для поездок.
👍 9, 13; 👎 12.

**РАК**
Сосредоточьтесь на работе – ожидается повышение. Будьте предельно корректны, не тяните одеяло на себя. Дома тоже нужна ваша помощь.
👍 11, 13; 👎 10.

**ЛЕВ**
Приступайте к реализации самых дерзких планов, проявите решительность. Работа потребует больших сил, но не забывайте о семье.
👍 9, 13; 👎 12.

**ДЕВА**
Будьте готовы к трудностям, и не только на работе: умение брать ответственность на себя поможет с честью выйти из любой ситуации.
👍 11, 15; 👎 14.

**ВЕСЫ**
Необходимо объективное, непредвзятое мнение со стороны. Но в действиях и решениях проявляйте достаточно самостоятельности. Доверьтесь чувствам.
👍 14, 15; 👎 9.

**СКОРПИОН**
Главный помощник от болезней – хорошая спортивная форма. Покажите пример. С пятницы стоит отказаться от ненужных знакомств.
👍 9, 15; 👎 11.

**СТРЕЛЕЦ**
Вероятны романтические приключения. Могут вернуть забытый долг. В конце недели не упускайте случая отправиться в поездку.
👍 9, 14; 👎 13.

**КОЗЕРОГ**
Подумайте, не вы ли затевали ссоры из-за пустяков и вспыхивали по любому поводу? Может, пора сменить тактику и с рычания перейти на мурлыканье?
👍 11, 13; 👎 15.

**ВОДОЛЕЙ**
Неделя определенно удачная – везение в бизнесе и любви. Но в делах сердечных лучше обойтись без поверенного, иначе возможны сложности.
👍 13, 15; 👎 12.

**РЫБЫ**
Деньги в кармане не залежатся, не берите с собой большие суммы. В общении – удача, смело завязывайте знакомства. Но не вступайте в споры.
👍 12, 15; 👎 10.

**В начале недели звезды наиболее благосклонны к типичным представителям воздушных знаков (Близнецы, Весы, Водолей), в середине – водных (Рак, Скорпион, Рыбы), а в конце – огненных (Овен, Лев, Стрелец). С 9 по 14 ноября убывающая Луна. 15 ноября – новолуние. Не рекомендуется делать дорогие покупки, начинать бизнес, подписывать важные документы, заключать договоры, менять место работы, давать и брать деньги в долг.**

САМ СЕБЕ ПСИХОЛОГ

# По моему хотению

**«Думай о хорошем – я могу исполнить» – помните, так поется в известной песенке Алены Свиридовой. Вроде непритязательная вещь, а с глубоким смыслом. Почему позитивные мысли так важны и реально ли благодаря силе мысли исполнить свои сокровенные мечты? Давайте разбираться.**

Рисунок Олега ПОПОВА

## Стоит только захотеть

Представьте, вы встаете утром по будильнику, не выспались, нехотя собираетесь на работу, не очень любимую. Вам заранее известно, какие проблемы предстоит сегодня решать, предвидите суровость начальника, к тому же и недолюбливаете его. Такое эмоциональное настроение может отложить отпечаток на весь еще непрожитый день. Помните, вы сами программируете себя на неприятности.

Ученые доказали: если человек ежедневно вызывает в себе одни и те же эмоции, в его организме начинает вырабатываться вещество, требующее все больше и больше аналогичных эмоций. Люди подсаживаются на собственные чувства и переживания как на наркотическую иглу.

Одним нравится страдать и упиваться своими страданиями, они сетуют на жизнь и хотят, чтобы друзья и родные их постоянно жалели и утешали. Другие попадают в зависимость от еды, секса, компьютерных игр. Третьи испытывают чувство тревоги и обязательно найдут предлог, чтобы понервничать!

Стоп! Если чувствуете, что негативные эмоции зашкаливают, научитесь их обуздывать. Попробуйте элементарно начать новый день с приятных мыслей: порадуйтесь хорошей погоде, солнышку, улыбнитесь себе в зеркале – ведь вы же любите свой образ – и не ждите заранее от окружающих недовольства и упреков. Ведь пока точно неизвестно, как сложится день, правда? Вот и думайте только о хорошем. Улыбайтесь и настраивайтесь на лучшее. А проблемы будем решать по мере их поступления…

## Мысль станет явью

Кстати, современные научные теории о том, что мысли материализуются, находят свое отражение в древних мифах и народных сказках. На Востоке это «Волшебная лампа Аладдина» с ее джином из бутылки, исполнявшим любые желания: достаточно лишь четко сформулировать и озвучить, что ты хочешь. В славянском фольклоре есть чудная сказка про Емелю и Щуку, обещавшую «по щучьему велению, по моему хотению», и все исполнялось. Вот именно – «по моему хотению». Только надо думать о том, чего вы хотите, а не о том, чего не хотите, и увидите: постепенно желаемое станет возможным.

Тут как раз очень важна кинолента жизни. Американские психотерапевты даже ввели термин «визуализация». Это когда вы мысленно создаете кинофильм ваших грез: воображаете самые сокровенные мечты и фантазии. Когда вы видите это мысленным взором, ваши желания отчасти уже материализуются. Ведь, по мнению ученых, исследовавших клетки головного мозга, человеческий разум абсолютно не отличает придуманную картинку от реальной. Как сказал Альберт Эйнштейн, «воображение – это показ предстоящих событий жизни».

Представьте себя в шикарном автомобиле, о котором мечтали всю жизнь, или в телестудии, где вы даете интервью всему миру, и считайте, что ваша абсолютно нереальная фантазия наполовину сбылась. Ведь проблема многих людей заключается в том, что они даже не могут допустить мысли, что желаемое может стать явью.

Они сами абсолютно уверены, что недостойны престижной работы, прекрасного партнера и вообще красивой и замечательной жизни. В итоге погрязли в рутине – из дома на работу и обратно, не стараясь расширить горизонты. Ну тогда им стоит познакомиться с высказыванием Генриха Форда – человека, создавшего империю в автомобилестроении: «Думаешь ли ты, что ты можешь или не можешь, – в обоих случаях ты прав». Важно допустить мысль, что мечта осуществима, и все исполнится как... по щучьему веленью. Будто по волшебству произойдут нужные события. Возникнут необходимые взаимосвязи, вас найдут старые друзья, с которыми не виделись 100 лет, в вашем окружении появятся новые интересные знакомые.

Правда, есть нюанс: всегда важно двигаться, что-то делать для осуществления мечты. И, к слову, если вы долго стучитесь в какие-то двери, за которые вам очень хочется попасть, и результата все нет, подумайте, может, это вовсе и не ваша мечта, а навязанный обществом стереотип…

**Пелагея БЕЛОУСОВА**

**Правление Белкоопсоюза и Президиум Республиканского комитета Белорусского профсоюза работников торговли, потребительской кооперации и предпринимательства выражают глубокое соболезнование Геннадию Михайловичу Романенко, председателю правления Гомельского облпотребсоюза с 1997 по 2002 год, в связи с постигшим его тяжелым горем и невосполнимой утратой – преждевременной смертью СЫНА.**

**Правление Белкоопсоюза и Президиум Республиканского комитета Белорусского профсоюза работников торговли, потребительской кооперации и предпринимательства глубоко скорбят по поводу смерти Василия Васильевича ПАШУРИНА, директора унитарного предприятия «Центральный рынок г. Могилева», и выражают искреннее соболезнование его родным и близким в связи с невосполнимой утратой.**

**Правление Могилевского облпотребсоюза и Президиум Могилевской областной организации Белорусского профсоюза работников торговли, потребительской кооперации и предпринимательства скорбят по поводу смерти Василия Васильевича ПАШУРИНА, директора унитарного предприятия «Центральный рынок г. Могилева», и выражают глубокие соболезнования родным и близким в связи с тяжелой утратой.**

**Правление и коллектив Гомельского облпотребсоюза выражают глубокие соболезнования и слова искренней поддержки генеральному директору ЗАО «Белорусский торгово-выставочный и информационно-маркетинговый центр» Геннадию Михайловичу Романенко (председателю правления Гомельского облпотребсоюза с 1997 по 2002 год) в связи с постигшим его горем и невосполнимой утратой – скоропостижной смертью СЫНА.**

**Коллектив работников строительного унитарного предприятия «Могилевская специализированная передвижная механизированная колонна» глубоко скорбит в связи со смертью Василия Васильевича ПАШУРИНА, директора унитарного предприятия «Центральный рынок г. Могилева», и выражает искренние и глубокие соболезнования родным и близким покойного.**

**Коллектив работников торгового унитарного предприятия «Центральный рынок г. Могилева» глубоко скорбит по поводу невосполнимой тяжелой утраты – смерти директора Василия Васильевича ПАШУРИНА. Выражаем искренние соболезнования родным и близким, разделяем их горе, поддерживаем в часы скорби.**

Вести потребкооперации ©

Регистрационное свидетельство № 44. Выдано 17 октября 2013 г. Министерством информации Республики Беларусь.

SSN 1991-5349

ГЛАВНЫЙ РЕДАКТОР
СЮЛЬЖИНА Аэлита Ивановна

Учредители – **Белорусский республиканский союз потребительских обществ; учреждение Администрации Президента Республики Беларусь «Издательский дом «Беларусь сегодня».**
Издатель – **учреждение Администрации Президента Республики Беларусь «Издательский дом «Беларусь сегодня».**

РЕДАКЦИОННЫЙ СОВЕТ
**Татьяна ЛЯШКЕВИЧ** – пресс-секретарь Белкоопсоюза, председатель редакционного совета,
**Надежда ИСАЧЕНКО,** помощник председателя Правления Белкоопсоюза,
**Виктор КОРОЛЕВ,** заместитель председателя Правления Белкоопсоюза

Индекс **63885**
Тираж **17 444**
Объем печатных листов – **3**
Подписано в печать **в 17:00 5 ноября 2020 г.**
Заказ 3327
**Цена договорная**

АДРЕС РЕДАКЦИИ:
**220013, г. Минск, ул. Б. Хмельницкого, 10а.**
Тел./факс: **8 (017) 311-03-61,**
электронный адрес: **respublika@sb.by, aelita@sb.by**
Тел./факс отдела рекламы:
**8 (017) 311-02-65, 8 (017) 311-02-62, 8 (017) 311-02-54**
электронный адрес: **reklamar@sb.by**
Газета отпечатана в Республиканском унитарном предприятии «Издательство Белорусский Дом печати», проспект Независимости, 79/1, Минск, 220013.

М1 2 3 4 5 6 7 8 9 10 11 12 П1 2 3 4 5 6 7 8 9 10 11 12