Вести потребкооперации

Жить заботами сельчан

Издается с октября 1991 года

Газета Белорусского республиканского союза потребительских обществ

4 сентября 2020 года № 33 (972)

Выходит один раз в неделю

Потребкооперация Гомельщины активно обновляет кадры **СТР. 2**

Магазин «Горячий хлеб» – лучший в Малорите **СТР. 4**

Заседание совета БТЭУ: перспективные задачи на новый учебный год **СТР. 6**

ОДНИМ СЛОВОМ

Урожай

Все области страны приступили к уборке картофеля. Под популярную у нас культуру нынче отведено 25,3 тысячи гектаров. Первые убранные тонны показывают среднюю урожайность – 313 центнеров с гектара. В Могилевской и Витебской областях сбор выше – 455 и 344 центнера соответственно.

Зерновые и зернобобовые культуры (без учета кукурузы) убраны с 95,1 процента запланированной площади. Намолочено 7,83 миллиона тонн зерна при средней урожайности 37,1 центнера с гектара. Для сравнения: в 2019 году урожайность на аналогичную дату была 31,2 центнера с гектара. Продолжается уборка гречихи и проса.

Практически весь вытереблен лен. Заготовлено 17,4 тысячи тонн при средней урожайности 36,8 центнера с гектара.

Альянс

Китайско-белорусский индустриальный парк «Великий камень» вошел в инновационный альянс специальных особых экономических зон свободной торговли, созданный в Шэньчжэне. Альянс будет активно реагировать на глобальные и региональные планы, такие как повестка дня ООН по устойчивому развитию до 2030 года, инициатива «Пояс и путь», инвестиционный план ЕС, повестка дня Африки до 2063 года.

В новый альянс вошли 47 округов и регионов инновационного альянса зон свободной торговли Китая. «Великий камень» выступил в качестве одного из зарубежных участников, в числе которых – зона свободной торговли Лекки в Нигерии, особая экономическая зона Сиануквиль в Камбодже, международная зона свободной торговли Джибути в Восточной Африке, индустриальный парк города Хамбантота в Шри-Ланке, Восточный индустриальный парк Эфиопии, Таиландско-китайский промышленный парк в Районге, экономическая зона Суэцкого канала.

Бюджет

Дефицит республиканского бюджета Беларуси в январе – июле – 1,42 млрд рублей.

В бюджет поступило 12,84 млрд рублей, или 50,9 процента уточненного годового плана. Из них 7,6 млрд рублей – НДС (62,2 процента плана), 1,5 млрд – налога на прибыль (36,3 процента) 1,7 млрд – акцизов (55,3 процента) и доходы от внешнеэкономической деятельности –1,9 млрд рублей (40,3 процента).

Профицит бюджета Фонда социальной защиты населения составил 1 млрд рублей. Задолженность по налогам и сборам на 1 августа – 184,2 млн рублей.

ISSN 1991-5349

9 771991 534003 >

ДАНИИЛ ГАПАНЦОВ: ПЕРВЫЙ РАЗ В ПЕРВЫЙ КЛАСС

Кооператоры поздравили воспитанников и педагогов Каменской государственной вспомогательной школы-интерната.

День улыбок и света

СТР. 3

МОДЕРНИЗАЦИЯ

«Каменный цветок» расцвел

Придорожный бар Кобринского райпо стал местом притяжения для посетителей

Заведующая магазином «Родны кут» Мария АНДРЕЮК рада каждому покупателю

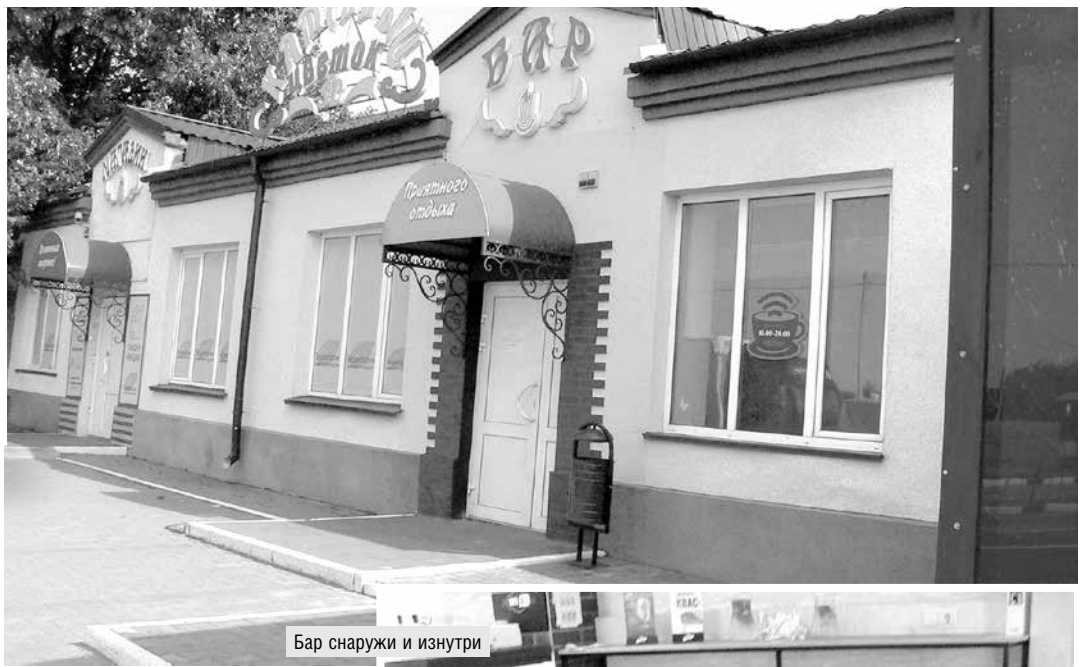

Бар снаружи и изнутри

В двадцати километрах от Кобрина на автотрассе Брест-Гомель частенько останавливаются и фуры-грузовики, и легковые машины. Водителей привлекает комплекс: бар «Каменный цветок» и расположенный с ним под одной крышей продовольственный магазин «Родны кут». Принадлежат оба Кобринскому райпо.

В прошлом году «Каменный цветок» преобразился, стал намного привлекательнее для проезжих и местных жителей, да и вместительней – после реконструкции количество посадочных мест увеличилось до 70 вместо прежних 30.

Заместитель председателя Кобринского райпотребобщества Людмила Василек рассказала подробности.

– Наша организация много внимания уделяет придорожному сервису. В баре изменили интерьер, закупили новую мебель. Немало денег ушло и на приобретение и установку оборудования, на котором теперь можно быстро и больше приготовить. В баре есть кофе-машина, гриль, электрошашлычница, аппарат для приготовления коктейлей.

«Каменный цветок» предлагает на выбор шефбургер, фрэнч-дог, бургер-фиш, картофель-фри и молочные коктейли. Все – быстрого приготовления. Есть и комплексные обеды. В общей сложности предлагают до 30 блюд. Все они готовятся прямо при посетителях.

Двери популярного заведения открыты с 10 утра и до 24 часов вечера, без выходных. Заведует им Валентина Данилюк, профессионал в своем деле с дипломом Гродненского кооперативного колледжа. Стаж – около 20 лет. Коллеги говорят: требовательна к себе и хорошо знает технологию производства. Под ее руководством посменно работают четыре бармена. Доброжелательны, если посетитель затрудняется с выбором – посоветуют лучшее.

Обновление бара сказалось на росте товарооборота. В месяц прибыль составляет до 10 тысяч рублей, а летом еще больше.

Как отметила заместитель председателя райпо Людмила Василюк, хорошие отзывы у покупателей и о работе продовольственного магазина, который прошел модернизацию несколько раньше. Обновлен как снаружи, так и внутри. Широкий ассортимент товаров регулярно пополняется. Двери открыты с 8 и до 22 часов. Поток посетителей – 250–300 человек в день. И главное – никто не уходит с пустыми руками. Потому и товарооборот приличный. В месяц доходит до 75 тысяч рублей. А это верный признак того, что инвестиции райпо скоро окупятся сторицей.

Иван ОСКИРКО
Фото автора

Добросовестно относятся к обслуживанию посетителей бармены Анна КОСТЫЛЮК и Вероника АНТОНЮК

КОММЕНТАРИЙ

Дорожная карта

ЕАЭС вплотную подошел к необходимости разделения труда

У каждой страны, включенной в мировые экономические процессы, есть отрасли и виды продукции, на которых она специализируется и за счет которых преуспевает на внешних рынках. Есть таковые и у Беларуси. В процессах интеграции и глобализации важно и их не потерять, и новые приобрести.

Трактор, БЕЛАЗ, продукция Парка высоких технологий, молочные продукты, калийные удобрения… Список можно продолжить. Но он не бесконечен. Хотя и не мал.

Вот «Беларуськалий» обеспечивает своей продукцией 20 процентов мирового рынка хлористого калия – минерала плодородия. В 2019 году мы экспортировали 6,2 млн тонн удобрений на 2,8 млрд долларов и обеспечили 5,6 процента консолидированного бюджета страны. Значительным игроком на мировом рынке сельхозтехники остается МТЗ. Только в России он контролирует около 45 процентов рынка тракторов. Именно МАЗ, БЕЛАЗ, МЗКТ наиболее тесно ориентированы на российский рынок, как и Белорусский металлургический завод.

Экономика страны очень сильно интегрирована в Евразийский экономический союз, ее доля в совокупном экспорте внутри союза – почти 24 процента, больше только у России. Общий рынок товаров в ЕАЭС активно развивался в последние 5 лет. И это упрочило экспортные позиции Беларуси в части поставок продовольствия, сельхозпродукции в целом, некоторых видов машин, а также возможности по закупкам минерального сырья. Большим плюсом стало создание общего рынка лекарств и медицинских изделий с 2017 года. Развитие промышленной кооперации дает хороший эффект в машиностроении и легкой промышленности, высокотехнологичных отраслях. Беларусь также нарастила свой экспорт строительных и транспортных услуг. Наша страна не входит в ВТО, в отличие от других членов союза. Но участие в ЕАЭС дает доступ к огромному рынку, торговые преференции и льготы. А без Беларуси ЕАЭС по многим направлениям остался бы неконкурентоспособен и нежизнеспособен.

Однако пора двигаться дальше. Киргизский экономист Нургуль Акимова предлагает странам ЕАЭС разработать экономическую карту, где будет прописано разделение труда. В Евросоюзе такая практика давно существует. Скажем, если Великобритания специализировалась на финансовых услугах, то Германия – на образовательных. Франция же, помимо сельхозпроизводства, вносит наибольший вклад в космические проекты и так далее. То есть, каждый уделяет больше внимания тому, что у него лучше получается. Заняв определенные ниши, страны не конкурируют, а взаимодополняют друг друга и противостоят конкурентам извне.

Но в ЕАЭС пока во время совещаний на эту тему всегда находятся камни преткновения – вопросы, по которым ни одна из сторон не хочет уступать. А каждая страна могла бы определить список товаров и услуг, которые она может производить и оказывать лучше всех и по конкурентным ценам. И доказать делом свои приоритеты. Если бы они были признаны и появилось разделение труда, то специалисты определенной страны были бы ключевыми экспертами в своей ключевой сфере в ЕАЭС. Как считает Нургуль Акимова, это также могло бы снизить политизацию рассмотрения вопросов внутри ЕАЭС, которая сегодня так часто тормозит процесс интеграции.

Возможно, тогда выгоды сотрудничества стали бы более весомы. Такой подход мог бы положительно сказаться и на экономике в целом, и на позициях предприятий, вступивших в кооперацию между собой, и, конечно, на благосостоянии граждан.

Андрей ВАСИЛЬЧЕНКО

ПОКОЛЕНИЕ NEXT

Первое рабочее место

Потребкооперация Гомельщины активно обновляет кадры

26 выпускников Белорусского торгово-экономического университета потребительской кооперации и 7 – из Гомельского торгово-экономического колледжа Белкоопсоюза прибыли на первое место работы в Гомельское областное потребительское общество.

Все эти ребята учились по целевым направлениям от райпо и филиалов Гомельщины. Среди специалистов с высшим образованием после университета большинство с экономическими специальностями, а среди выпускников колледжа доминируют обладатели дипломов по бухгалтерскому учету и маркетинговой деятельности.

Кроме того, Гомельское областное потребительское общество приняло на работу еще семерых выпускников торгово-экономического университета, которые перераспределены из других областей.

К коллективам кооператоров региона присоединились также выпускники профессиональных колледжей и лицеев. Система очень нуждается в продавцах. Их ждали к 1 августа, рабочие места нашлись для всех.

В коллективах бережно относятся к пополнению: за молодыми специалистами закреплены опытные наставники, которым интересно знать об увлечениях и планах молодежи. От подрастающей смены в свою очередь ожидают ответственного исполнения служебных обязанностей, активности в общественной, культурной и спортивной жизни коллективов. Всем хочется, чтобы новички остались в потребкооперации надолго.

Светлана ЖИБУЛЬ

ДЕНЬ ЗНАНИЙ

Преемственность поколений

Как в БТЭУ начался новый учебный год

Традиционный праздник – День знаний – собрал в стенах учреждения образования «Белорусский торгово-экономический университет потребительской кооперации» талантливых выпускников, студентов первого и старших курсов, сотрудников университета.

Их с началом нового учебного года поздравили: первый заместитель председателя Правления Белкоопсоюза Александр Скрундевский, первый заместитель председателя правления Гомельского областного потребительского общества Ольга Коржова и руководитель Гомельской областной организации Белорусского союза работников торговли, потребительской кооперации и предпринимательства Наталья Михалковская.

Стипендиаты

Александр СКРУНДЕВСКИЙ вручает подарок вузу: сертификат на компьютерную технику

В приветственном выступлении Александр Скрундевский обратил внимание на талантливую молодежь, обеспечивающую сегодня положительный имидж потребительской кооперации, ее интеллектуальный и инновационный потенциал.

В торжественной обстановке, создаваемой вокальными выступлениями выпускников и студентов БТЭУ, были вручены свидетельства о назначении стипендий председателя Правления Белкоопсоюза, а также Правления Белкоопсоюза и Республиканского комитета Белорусского профсоюза работников торговли, потребительской кооперации и предпринимательства.

Светлана ЛЕБЕДЕВА рассказала студентам о символике БТЭУ

Лауреатами стипендий в 2020–2021 учебном году стали: Мария Козлова, Оксана Герасимчук, Ирина Кушнер, Елена Игнатик, Виктория Рязанова, Алеся Цыбранкова, Никита Павлюченко. Талантливые студенты, демонстрирующие высокие показатели в учебе, общественной и спортивной жизни, победители конкурсов различного уровня достойно продолжают традиции успешных выпускников БТЭУ.

Ректор университета и его выпускница, доктор экономических наук, профессор Светлана Лебедева, также тепло поздравила собравшихся с 1 сентября, обратив внимание, что сегодня БТЭУ – сетевой университет, объединяющий кооперативные вузы Казахстана, Молдовы, России, Таджикистана, Туркменистана, Украины.

Подарки от выпускников

Традиционно в первый день учебного года были возложены цветы к мемориальному бюсту первого ректора вуза Николая Писаренко, доктора экономических наук, профессора, академика Белорусской инженерной академии, члена-корреспондента Международной инженерной академии.

Важную часть мероприятия организаторы посвятили государственной и корпоративной символике: ректор рассказала первокурсникам о значении геральдических символов вуза – гербе и флаге. Прозвучали гимны Беларуси и Белкоопсоюза, студенческий гимн Gaudeamus, а также гимн университета, исполнение которого в завершение торжества объединило присутствующих.

Теперь уже в гости в родной вуз пришли и выпускники 2020 года Дарина Шустова и Павел Абрамов. За особые успехи в учебе, активную общественную, культурную, волонтерскую и научно-исследовательскую деятельность Дарина в 2019 году получала стипендию Президента. А Павел Абрамов награжден дипломом I степени в чемпионате Start-Up проектов «МиП-БТЭУ» за проект мобильного приложения «Расписание для студентов – KOPERTIME». Фото парня неоднократно было на Доске почета университета.

Павел и Дарина – творческие личности, профессионально занимались вокалом в студии эстрадного вокала «Александрия» (руководитель – А.А. Москвитин) и к нынешнему Дню знаний также подготовили несколько номеров.

К 1 сентября также было приурочено открытие инновационной творческой, научной, коммуникативной площадки Smart-кафе.

Татьяна АФОНЧЕНКО, проректор по воспитательной работе БТЭУ

КСТАТИ

Дипломы БТЭУ в свое время получили:

Александр Скрундевский и руководители Гомельского, Минского облпотребобществ и Брестского облпотребсоюза Александр Кулак, Вадим Дверницкий и Леонид Янкович;

генеральные директора СОАО «Спартак» и ОАО Гомельское производственное объединение «Кристалл» – управляющая компания холдинга «Кристалл Холдинг» Руслан Сороковой и Олег Жидков;

Заместитель председателя Гомельского облисполкома Владимир Привалов.

Студенты полны эмоций

НАШИ ДЕТИ

День улыбок и света

Кооператоры поздравили воспитанников и педагогов Каменской государственной вспомогательной школы-интерната с Днем знаний

Тихо клены шумят во дворе
В это утро улыбок и света,
Ярко солнце играет в окне,
Мы сегодня прощаемся с летом!

Такими словами началась торжественная линейка в Каменской государственной вспомогательной школе-интернате по случаю Дня знаний. Приветствовать ребят и их наставников в первый день учебного года прибыли друзья и шефы. К собравшимся с теплыми словами обратилась директор школы Наталья Михайлова. От имени многотысячной команды кооператоров помощник председателя Правления Белкоопсоюза Надежда Исаченко пожелала ребятам хороших отметок, педагогам – терпения, а всем вместе – здоровья и легкого учебного года. В свою очередь, директор унитарного предприятия Могилевского облпотребсоюза «Бобруйская передвижная механизированная колонна» Руслан Брегман поделился радостью от возможности приобщиться к школьному духу – неповторимой атмосфере детства и волшебной энергии искренней, чистой улыбки.

Наставники на рабочих местах давно: учителя – с 15 августа, воспитатели – с 26-го. Для детей, которые съехались после летних каникул, заранее подготовили все. А ко всему прочему осовременили крыльцо, другие элементы фасада и входной группы, отремонтировали и заново оборудовали игровую комнату. Получилось очень красиво.

Стены классов светлы, краской пахнут полы,
В окна осень глядит золотая.
И у всех на виду листья в школьном саду
Тихо-тихо шуршат, опадая.

С приветственным словом выступают заместитель директора ОАО «Бобруйскагромаш» Дмитрий Гречихо, настоятель Свято-Иверского храма Бобруйска отец Сергий. Взрослые солидарны друг с другом: этот символический день, знаменующий начало большого и зачастую нелегкого пути в неизведанное, особенным образом обнажает нашу повседневную потребность в вере, надежде, любви. И поддержке – человеческой и Божией...

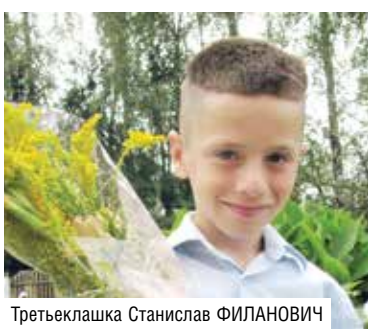

Третьеклашка Станислав ФИЛАНОВИЧ

Ребята за лето соскучились по школе и друзьям – эмоций шквал. Кто-то, наоборот, хотел бы каникулы продлить. Рядом родители – и тоже слезы на глазах: им уезжать – деткам оставаться. За парты нынче сели 74 ученика. Среди них три первоклассника. Педагоги обещают: скучать ребятам не придется. За организацию кружковой работы школа регулярно удостаивается высоких оценок Министерства образования. А на конкурсе художественной самодеятельности «Вясёлкавы карагод» ребята и вовсе производят фурор. Поют, подчеркивает директор, все, настолько влюблен в свое дело и воспитанников музыкальный руководитель.

Помощник председателя Правления Белкоопсоюза Надежда ИСАЧЕНКО вручает директору школы Наталье МИХАЙЛОВОЙ подарки от кооператоров

«Мы сами многому учимся у наших детей», – довелось не раз в тот день услышать от педагогов и воспитателей. Освоив школьную программу, продолжают ребята обучение в профессионально-технических колледжах, где зачастую дают серьезную фору выпускникам общеобразовательных школ. Этим летом, к слову, Каменская школа-интернат выпустила 13 ребят, по итогам же начинающегося нынче учебного года аттестат зрелости получат 15 старшеклассников.

Настя РОМАНОВСКАЯ идет уже во 2-й класс

Чтобы путь к знаниям был легким и приносил радость, Белкоопсоюз передал учебному заведению канцелярские принадлежности, сертификат на 1000 рублей, а также собранную работниками аппарата управления, предприятий и организаций кооперативной системы одежду. Дружба, акцентирует Надежда Исаченко, продолжается: кооператоры уже готовятся к следующей встрече.

Виталий ЕФИМЕНКО
Фото автора и Татьяны ЛЯШКЕВИЧ

АДРЕСА ПЕРЕДОВОГО ОПЫТА

Доброжелательность и мастерство

«Горячий хлеб» – лучший магазин в Малорите

Более 20 лет назад на территории хлебозавода потребкооперации на улице Маруды в Малорите открылся ларек «Горячий хлеб». И с тех пор не только горожане, но и жители деревень, приезжая в райцентр, не упускали возможности купить хлеб, батоны и булочки с пылу с жару. Тут же можно было приобрести и другие сопутствующие товары. Правда, на 26 квадратных метрах не очень-то разгуляешься – возможности расширять ассортимент были ограничены.

Планы и мечты коллектива магазина Малоритского райпо стать побольше осуществились в 2010 году: вместо ларька построено новое торговое помещение, вдвое больше по площади. Его заведующая Валентина Котелева постаралась так увеличить и подобрать ассортимент, чтобы даже самый требовательный покупатель нашел все необходимое. С тех пор магазин «Горячий хлеб» продолжает держать марку безусловного лидера. Его товарооборот за прошлый год 814,6 тысячи рублей – лучший результат среди городских магазинов райпо, достигнутый, как считают сами работники, за счет качества товаров и высокой культуры обслуживания.

– Ассортимент у нас очень большой, – приоткрывает секреты дела Валентина Котелева, – хотя площадь магазина ограничена. Как выход – чаще подвозим товары, 95 процентов их получаем напрямую от поставщика, все самое свежее. Наши постоянные покупатели это знают.

Более 20 лет Валентина Степановна возглавляет небольшой и дружный коллектив магазина «Горячий хлеб», которому пришлось пережить стресс и немало потрудиться, когда по соседству расположились малый и большой магазины торговой сети «Санта», а чуть позже и «Евроопт». Спад товарооборота произошел немедленно. Но коллектив магазина райпо решил так просто не сдаваться. Отвоевали покупателя тем, что, в отличие от конкурентов, свежая выпечка доставляется не один, а два раза в день. И к обеду в торговой точке всегда заготовлены для любителей горячие булочки, луковый хлеб и многое другое. Ритмично подвозятся в магазин и колбасы, молоко, сметана, творог, сыры, кондитерка, консервы, соки. В ассортименте хватает продукции кооперативной промышленности: безалкогольные напитки, минеральная вода, колбасные изделия, печенье и мучные сладости. Много кулинарии: голубцы, шашлыки, сало, шпик по очень приятным ценам. Поставляют коллеги из общественного питания.

Оксана ГОРЕЙКО, начальник отдела кадров, контроля и делопроизводства Брестского облпотребсоюза вручила диплом коллективу магазина «Горячий хлеб»

Работает магазин без обеда и выходных, но у продавцов на лицах ни тени усталости. Доброжелательность и улыбки – самый важный бонус. Это хорошо понимают Ольга Дементеюк, Татьяна Камышева, Надежда Силюк и Валентина Кулагина, которые вместе со своим руководителем создают для покупателей неповторимую атмосферу комфорта. О том, как это удается, есть свидетельства в книге замечаний и предложений – немало благодарностей продавцам. Коллектив магазина дружный, сплоченный, все одинаково радеют за общее дело, а молодость гармонично сочетается с большим опытом, который, к примеру, накопила за 40 лет работы в потребкооперации Надежда Селюк, причем четверть века она неизменно трудится в магазине «Горячий хлеб». Для молодых работников Надежда Никодимовна – добрый, опытный наставник. Находясь сейчас на заслуженном отдыхе, никогда не отказывается помочь и подменить работников, которые идут в отпуск.

Дружная команда: Надежда СЕЛЮК, Валентина КОТЕЛЕВА, Ольга ДЕМЕНТЕЮК

Светлана ИВАНОВА
Фото Олега КРЕМЕНЕВСКОГО и Малоритского райпо

СЕЗОННАЯ ТЕМА

Яблочная осень

Заготовители потребкооперации активно закупают ягоды и фрукты у населения.

Уже по весне было понятно: год обещает быть яблочным. Однако засушливое лето помешало яблоку как следует налиться, и урожай оказался скуднее ожидаемого.

Сейчас, как говорит начальник участка заготовок Глусского райпо Татьяна Макаревич, у всех, кто имеет излишки яблок в садах, есть возможность их продать.

Работают разъездные заготовители, принимают продукцию стационарные заготовительные пункты и магазины потребкооперации в деревнях.

Цены гибкие – с начала сезона выросли с 10 до 15 копеек за килограмм. Глусским райпо уже заготовлено более 100 тонн яблок, большая половина плана выполнена. Сырье отправляется на переработку в ОАО «Компания МогНат».

Параллельно принимают бруснику у населения по 3,5 рубля за килограмм. В этом году урожай небогатый. Ягоду замораживают – зимой будут продавать в ведомственных магазинах.

Заготовитель Людмила МАКАРЕВИЧ занята приемкой яблок

Заготовитель Осиповичского рознично-торгового предприятия Максим ЗИНКЕВИЧ за работой

Светлана ЖИБУЛЬ

ЮРИДИЧЕСКИЙ ПРАКТИКУМ

Ведущая рубрики – начальник юридического отдела Белкоопсоюза Наталья ШНИГИР

Неполная занятость возможна

Может ли сотрудник прервать отпуск по уходу за ребенком до трех лет и выйти на работу? Насколько может быть для него уменьшено рабочее время? Возможны ли какие-либо неблагоприятные последствия?

И. И. СИЛИВЕСТОВА, Бобруйск

Отпуск по уходу за ребенком до трех лет – социальный. За его получателем обязательно сохраняется место прежней работы. И можно отпуск прервать в любое время, как и возобновить его, обратившись к нанимателю с заявлением. Указание причин не требуется. Работник вправе приступить к работе в режиме полной либо неполной занятости.

Под неполным рабочим временем понимается уменьшенная продолжительность рабочего времени по сравнению с принятой нормой. Причем предельной величины уменьшения законодательством не предусмотрено. В связи с этим по соглашению между работником и нанимателем могут устанавливаться неполный рабочий день или неполная рабочая неделя. При неполном рабочем дне уменьшается норма продолжительности ежедневной работы, установленная правилами внутреннего трудового распорядка или графиком работы у нанимателя. При неполной рабочей неделе сокращается число рабочих дней в неделю. Допускается и одновременное уменьшение продолжительности рабочего дня и количества рабочих дней.

Наниматель по соглашению с работником может установить неполное рабочее время на любой срок, в том числе и до конкретной даты (даты достижения ребенком трех лет).

Работа на условиях неполного рабочего времени по общему правилу не влечет неблагоприятных последствий. Однако, например, повременная оплата труда пропорциональна отработанному времени и зависит от выработки при сдельной форме.

Для работников с неполным рабочим временем нет ограничений по продолжительности основного отпуска и исчислению трудового стажа (статья 291 Трудового кодекса). Однако занятые неполный рабочий день не могут претендовать на дополнительный отпуск за ненормированный рабочий день. Впрочем, это правило не применяется к тем, кто трудится неполную неделю без уменьшения продолжительности ежедневной работы.

Неполная занятость также может повлиять на величину дополнительного отпуска за работу во вредных или опасных условиях. Дни, в которые работник был занят на таких работах неполный рабочий день, не включаются в рабочее время, дающее право на дополнительный отпуск. Полным для этой цели признается день, в котором работник занят на таких работах не менее 80 процентов от установленной продолжительности ежедневной работы.

Кроме того, работникам с неполным рабочим днем сверхурочная работа в пределах полного рабочего дня или смены, полной рабочей недели не будет сверхурочной и, соответственно, не компенсируется.

Отмена неполного рабочего времени происходит так же, как и введение, – приказом нанимателя на основании заявления работника.

Если неполное рабочее время установлено на определенный период, то по его истечении принимать решение об отмене не нужно.

ПЕРСОНА

Трудности закаляли

Янина Заяц руководила лучшими предприятиями потребкооперации СССР

Сегодня Янина Антоновна на пенсии, живет в Березе на Брестчине, с большой теплотой вспоминая свои кооперативные будни. Общественному питанию и производству она отдала здесь не один десяток лет.

На рабочем месте

Янина ЗАЯЦ с теплотой вспоминает кооперативные будни

Во время встречи высоких гостей

Все – на пятерки

В возрасте семи лет Янина Шейна пошла в первый класс Переволокской начальной школы, в то время это был Городищенский район, позже упраздненный и вошедший в Барановичский. К занятиям девочка всегда относилась прилежно, готовилась серьезно. После четырех классов перешла в Городищенскую среднюю школу, которая находилась довольно далеко от родной деревни.

Здесь семь классов окончила с отличием и решила поступать в Барановичский технологический техникум (ныне колледж) на пекарное отделение. Училась без малого четыре года. Во время учебы проходила производственную практику – пекарем 4-го разряда на Ельской хлебопекарне в Гомельской области. Теоретические знания очень пригодились. Здесь же повстречала свою судьбу – познакомилась с будущим супругом Василием. Однако далеко не сразу молодые люди поняли, что создадут семью.

Личное

После окончания техникума направили Янину Шейну трудиться на Столбцовский хлебокомбинат, где назначили лаборантом. Это было ее первое самостоятельное рабочее место. Выпускница с первых дней старалась вникнуть в дела, выполняла все, что поручали, была инициативна и старательна. Ее ответственность в работе заметили в администрации хлебозавода. И в ноябре 1966 года молодого специалиста назначают на должность заведующей производством. Но карьеру в Столбцовском районе сделать девушке так и не удалось. Вскоре Янина выходит замуж за того самого парня Василия, с которым познакомилась во время практики в Ельске. Молодой супруг перетянул жену на свою родину. Белкоопсоюз не возражал – специалиста без проблем перевели по месту жительства супруга. Так, в 1968 году Янина Заяц (после свадьбы взяла фамилию мужа) сначала работала инженером-технологом, а когда упразднили эту должность, стала сменным технологом.

Тоска по родине

Однако все годы Янину тянуло ближе к родительскому дому. Ей хотелось чаще встречаться с мамой, папой, родными, друзьями. Потихоньку стала уговаривать супруга: мотивировала тем, что из Ельска очень трудно добираться в родные края. И вот однажды муж внял ее просьбам и согласился оставить Ельск. И в этот раз Белкоопсоюз пошел навстречу молодой семье. В августе 1972 года супругов перевели в Березовский райпотребсоюз. Здесь и раскрылся по-настоящему талант нашей героини в хлебопекарном деле.

Янина Заяц становится директором Березовского комбината кооперативной промышленности. Кроме головного предприятия – хлебозавода – в его состав тогда входили Малечская и Белоозерская хлебопекарни, колбасный цех и цех рыбокопчения.

Образец для подражания

Дел, которые легли на плечи молодого директора, было невпроворот, потому что в то время шло строительство нового завода, закупалось самое современное оборудование. Именно в Березе были установлены тестоприготовительный агрегат непрерывного действия и емкость бестарного хранения муки открытого типа. Новшество было впервые применено Брестским облпотребсоюзом с одобрения республиканского руководства.

Один за другим начали проходить на Березовском комбинате кооперативной промышленности семинары разных уровней. Изучали опыт не только коллеги из других областей, но и из соседних республик СССР приезжали, и из Центросоюза. Посетил предприятие с руководителями кооперативной системы всех республик председатель правления Центросоюза СССР Алексей Смирнов. Неоднократно бывали в Березе бывший председатель Белкоопсоюза Кондрат Сигизмундович Терех, начальник отдела хлебопечения Белкоопсоюза Адана Степановна Ершова. Проходили встречи и с другими ответственными специалистами пищевой отрасли.

К этому времени Янина Антоновна повысила свой образовательный уровень – в 1974 году без отрыва от производства окончила Всесоюзный заочный институт пищевой промышленности по специальности «Технология хлебопекарного, макаронного и кондитерского производства». Знания, полученные в высшем учебном заведении бывшего Советского Союза, очень помогали в производственных делах, ведь задача стояла выпускать продукцию самого высокого качества. Многие хлебобулочные изделия были неоднократно отмечены дипломами выставок.

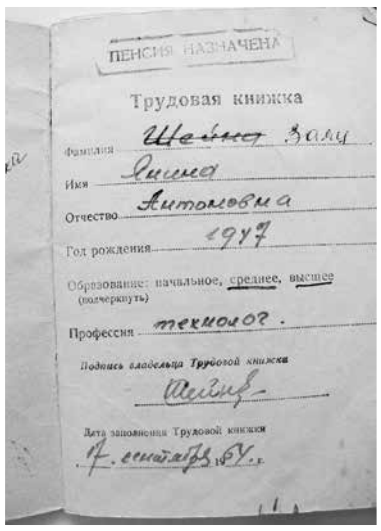
ПЕНСИЯ НАЗНАЧЕНА
Трудовая книжка
Фамилия Шейна Заяц
Имя Янина
Отчество Антоновна
Год рождения 1947
Образование: начальное, среднее, высшее (подчеркнуть)
Профессия технолог.
Подпись владельца трудовой книжки
Дата заполнения трудовой книжки 7 сентября 1964 г.

Новый поворот

В 1986 году Янину Заяц переводят на должность директора только к тому времени открывшегося кулинарного комбината. Структурное подразделение входило в состав общепита Березовского райпотребсоюза. В его цехах готовили продукцию для рабочих и школьных столовых, буфетов. Под одной крышей после реконструкции разместились кондитерский, кулинарный и коптильный цеха, работал автомат по выпечке пирожков. Ассортимент был практически максимальный – производилось все, что заказывали.

Кстати, проект кулинарного комбината, прошедшего модернизацию, тоже был экспериментальный. Поэтому, как и на комбинате кооперативной промышленности, проводились семинары разных уровней. Участники этих мероприятий давали высокую оценку руководителю.

***

Но неумолимо бежит время. Когда на предприятии после чернобыльской катастрофы утвердили должность инженера-радиолога, порекомендовали возглавить эту службу Янине Заяц. У нее уже подходил пенсионный возраст, пора было передавать комбинат в надежные руки. Будучи на пенсии, работала еще несколько лет инженером-радиологом.

Живет Янина Антоновна скромно, в однокомнатной квартире. Прошло много лет, как развелась с мужем. Дочь также в Березе, часто посещает маму. Иногда Янина Антоновна встречается с теми, с кем вместе работала. С теплотой вспоминает бывших председателей райпотребсоюза Виктора Молчанова, Маркияна Кулинича, Марию Кузьминчук, помогавших ей в производственной деятельности. Она по сей день не забывает работу в кооперации, которой отдала лучшие годы своей жизни.

Иван ОСКИРКО
Фото предоставлено автором и из архива Янины ЗАЯЦ

НА ЗАМЕТКУ

Об оформлении удостоверений

Министерство по чрезвычайным ситуациям Беларуси письмом от 28 июля 2020 года № 33/510–201/338 в связи с обращениями отдельных граждан в целях уточнения информации о статусе участника ликвидации последствий катастрофы на Чернобыльской АЭС в удостоверении пострадавшего от катастрофы на Чернобыльской АЭС, других радиационных аварий (далее – удостоверение) вносит следующие рекомендации.

При заполнении бланков удостоверений, выдаваемых гражданам, которым установлен статус участника ликвидации последствий катастрофы на Чернобыльской АЭС, предлагается наряду со статьей закона, указывающей на льготы, отражать информацию о том, что предъявитель удостоверения является участником ликвидации (пример прилагается).

Оформлять удостоверения таким способом можно будет как при первоочередном обращении гражданина за выдачей ему удостоверения, так и тем, кто уже имеет удостоверения.

Участникам ликвидации последствий катастрофы на Чернобыльской АЭС, имеющим удостоверения, по их заявлению выдается дубликат, который оформляется с учетом уточненной записи. Дубликат выдается взамен имеющегося удостоверения, которое изымается и приобщается к личному делу участника ликвидации последствий катастрофы на Чернобыльской АЭС.

За более подробной информацией работникам потребкооперации рекомендуем обращаться в Белорусский республиканский союз потребительских обществ по телефону: 226–96–38.

Павел КИСТЕРНЫЙ,
главный специалист подразделения по защите государственных секретов – руководитель подразделения по защите государственных секретов Белкоопсоюза

Форма

Лицевая сторона	Оборотная сторона
УДОСТОВЕРЕНИЕ пострадавшего от катастрофы на Чернобыльской АЭС, других радиационных аварий Серия _____ N _____ Фамилия _____ Собственное имя _____ Отчество _____ Фото 30 х 40 мм _____ (личная подпись) М.П. Дата выдачи 20 г.	Предъявитель удостоверения имеет право на льготы в соответствии со статьей **19** **(участник ликвидации)** Закона Республики Беларусь от 6 января 2009 года "О социальной защите граждан, пострадавших от катастрофы на Чернобыльской АЭС, других радиационных аварий". Удостоверение действительно _____ (срок (период) _____ действия удостоверения) на территории Республики Беларусь. Удостоверение выдано _____ (наименование _____ государственного органа, выдавшего удостоверение) _____ _____ (инициалы, фамилия должностного лица, выдавшего удостоверение) (подпись) М.П.

ЗНАНИЕ – СИЛА

Образовательный кластер

БТЭУ: перспективные задачи на новый учебный год

В преддверии нового учебного года Белорусский торгово-экономический университет потребительской кооперации провел расширенное заседание совета. Вместе с членами совета – сотрудниками, преподавателями и студентами – в мероприятии приняли участие председатель Правления Белкоопсоюза Валерий Иванов, начальник управления кадров и образования Белкоопсоюза Татьяна Грабовская и председатель правления Гомельского облпотребсоюза и областного потребительского общества Александр Кулак.

БТЭУ рассчитывает на дальнейшее углубление интеграции с колледжами Белкоопсоюза

Во время заседания совета

В добрый путь

Валерий Иванов поприветствовал коллектив университета и студентов, от имени Правления Белкоопсоюза поздравил с началом учебного года. В своем выступлении он отметил, что система потребительской кооперации занимает достаточно высокое место в народно-хозяйственном комплексе страны, обслуживая 24 000 населенных пунктов. Почти три миллиона жителей Беларуси соприкасаются с деятельностью системы. Необходимо и дальше поддерживать имидж системы и выполнять все функции, которые на нее возложены.

Белорусский торгово-экономический университет потребительской кооперации – один из ведущих вузов страны. Выпускники всех учебных заведений потребительской кооперации получают престижные дипломы государственного образца и занимают высокие должности в различных отраслях народного хозяйства. Не ограничены в своем развитии и те, кто выбрал стезю научной деятельности. Это также большая заслуга государства.

Кооперация и интеграция

Ректор университета Светлана Лебедева добавила, что многие преподаватели университета бывают за рубежом, участвуя в международных проектах и конференциях. Белорусский торгово-экономический университет потребительской кооперации 56 лет назад формировался как интернациональный коллектив, который ценит стабильность. Университет выступил с инициативой интеграции и объединил вокруг себя все кооперативные вузы постсоветского пространства.

На заседании совета университета были подведены итоги работы за 2019/2020 учебный год и определены задачи на перспективу. В новом учебном году продолжится тенденция постоянного расширения и обновления перечня специальностей подготовки и переподготовки кадров в связи с непрерывно меняющимися потребностями национальной экономики и потребительской кооперации. Вуз рассчитывает на дальнейшее углубление интеграции с колледжами Белкоопсоюза и укрепление образовательного кластера потребительской кооперации. Это усилит конкурентные позиции как университета, так и Белкоопсоюза. Будет реализована дорожная карта с использованием элементов моделей «Университет 3.0» и «Университет 4.0», направленных на комплексное развитие научно-исследовательской, инновационной, предпринимательской деятельности и современной цифровой и образовательной инфраструктуры на 2020–2025 годы.

В приоритете – развитие цифровой и образовательной инфраструктуры

Мониторинг

Для формирования гражданско-патриотических ценностей у студентов, как отметила первый проректор университета Наталья Сныткова, планируется внедрение активных форм и методов профилактики зависимого поведения, организация временной занятости студентов в учебном году и на каникулах, а также будет вестись постоянный мониторинг контента сайтов, страниц в социальных сетях, групп в мессенджерах, которые наиболее часто посещают студенты, и работа по формированию культуры безопасного поведения студентов в интернете, разъяснительные беседы и мероприятия, направленные на развитие здорового критического отношения к получаемой информации и выработку адекватной степени доверия к изучаемым материалам.

В заключение Валерий Иванов поблагодарил ректора университета и весь коллектив за достигнутые результаты и пожелал новых успехов в этом учебном году.

Екатерина БАГРЯНЦЕВА, проректор по научной работе УО «Белорусский торгово-экономический университет потребительской кооперации», кандидат технических наук, доцент

АКЦИЯ «БЛЮДО БЕЛОРУССКОЙ КУХНИ»!

С 1 ПО 6 СЕНТЯБРЯ

«Фасолеўка»

1,69 рубля

Суп «Тертюха»

0,89 рубля

С 7 ПО 11 СЕНТЯБРЯ

С 12 ПО 17 СЕНТЯБРЯ

Голубцы «Любительские» со сметаной

2,79 рубля

«Верещака с ребрышками»

2,69 рубля

С 18 ПО 24 СЕНТЯБРЯ

С 25 ПО 30 СЕНТЯБРЯ

Бифштекс с яйцом, отварным картофелем и квашеной капустой

3,49 рубля

Собственная продукция общественного питания

В сентябре в магазинах, кулинариях, универсамах, кафетериях, буфетах потребительской кооперации проводится акция по реализации кондитерских изделий и полуфабрикатов: печенье «Домашнее», фарш «Нежный», пирог с яблоками и корицей, голубцы с мясом.

Цены (за килограмм):

Печенье «Домашнее» – 5,49 рубля

Фарш «Нежный» (полуфабрикат) – 8,69 рубля

Пирог с яблоками и корицей – 5,49 рубля

Голубцы с мясом (полуфабрикат) – 6,29 рубля

ПРИЯТНОГО АППЕТИТА!

Ирина ЖИГАЛКО, главный технолог отдела общественного питания Белкоопсоюза

СТРАНИЧКА для сельчан и горожан

ЗАГОТОВКА СЕМЯН

ЧТО ОСТАВИТ ОГУРЕЦ НАСЛЕДНИКАМ

Не упустите благоприятные сроки сбора семян овощей.

Нынче время заняться семенами огурцов и помидоров. Но только при условии, что эти овощи по-настоящему раскрыли «талант» на грядке: высокоурожайны, устойчивы к болезням, их вполне устраивают климатические особенности. Нельзя не учитывать и еще одно обстоятельство. Если ваши урожайные огурцы и помидоры не сорта, а гибриды, то полноценных семян не получите (гибриды не возобновляют семена). Придется покупать. Итак, из огурцов на семена выбираем те, которые растут ближе к корню. Они лучше сохраняют особенности сорта. Хорошо вызревший семенник разрезаем поперек и берем те семена, что ближе к плодоножке. Именно они способны дать высокий урожай. Ложечкой выбираем вместе с жидкостью в стеклянную, пластмассовую или фарфоровую посуду и оставляем на 2–4 дня, после чего промываем через мелкое сито и сушим на бумаге или фанере.

Неписаное правило – брать на семена помидор со второй или третьей кисти, притом самый крупный и красивый. Созреть ему дают полностью (на грядке, в теплице или в квартире). Затем разрезают поперек. А дальше все как и с огурцами.

КСТАТИ.

Даже при успешном выращивании овощей из доморощенных семян опытные дачники время от времени высевают покупные.

УБОРКА КАРТОФЕЛЯ

ПРОВЕРИМ МУНДИРЫ – И МАРШ НА ЗИМНИЕ КВАРТИРЫ

В сентябре для хозяев усадеб нет большей заботы, чем уборка картофеля.

Оптимальный срок – когда засыхает и отмирает ботва. Рост клубней прекращается. Кожура на них становится плотной. За 3–7 дней до уборки ботву скашивают. Выкопанную картошку собирают после того, как она подсохнет. В сухую солнечную погоду через 1–2 часа, в облачную – 2–3 часа. Это защитит клубни от различных болезней, включая возбудителей фитофторы. Картофель, убранный в сырую погоду, следует разложить в один слой под навесом или в проветриваемом помещении. Через 3–4 недели клубни перебирают и закладывают на хранение. Картофель комфортно себя чувствует и хранится без проблем, если в погребе или подвале температура +2…+5 ^{0}С.

Клубни пересыпают мелко нарубленными листьями рябины – они защищают от парши, раннего прорастания и помогают картофелю во время проветривания противостоять всевозможным гнилям. Нередко верхний слой картофеля в погребе запотевает. Это явный очаг заболевания. Избежать подобной ситуации можно, если после засыпки клубней укрыть их мешками или пустыми ящиками. Как только они увлажняются, их меняют. На полу, где складируют клубни, расстилают стебли и ветки сухой полыни. На нее насыпают картошку слоем 30–35 сантиметров, затем укрывают полынью и опять кладут слой бульбы. Насыпь делают высотой до 1,5 метра, после чего снова укрывают полынным покрывалом. Запах полыни держится два месяца и защищает от гнили.

ЗАПОМНИМ БЕЗ ШПАРГАЛКИ

У БАРЫНИ КАПУСТЫ УЛЬТИМАТУМ

Кочаны капусты начинают трескаться. Почему?

Основная причина – излишки влаги. Тому виной несвоевременный щедрый полив, перепады температуры, дождливая погода, опоздание со сбором вилков. К растрескиванию предрасположены и определенные сорта капусты. Прежде всего, раннего созревания. Капуста – приличный «водохлеб», нуждается в постоянном поливе. Если делать это от случая к случаю, то можно получить трещины. Часто капуста растрескивается в сентябре из-за резких перепадов температуры. К примеру, если длительное время на дворе не выше +20 ^{0}С, рост капусты замедляется. И когда вдруг становится жарко до +25 ^{0}С и выше, листья начинают расти, а кочаны – трескаться. Такую капусту лучше заквасить или законсервировать в салаты.

ПОДВОРЬЕ

ЧТОБ РОГУЛЕ СЕРЕНАДЫ НЕ ДАРИЛИ СКВОЗНЯКИ

Заботливый хозяин старается сделать все необходимое для предстоящей зимовки скота. Если в сарае будут править бал сквозняки да холода, ждать от буренок высоких удоев и хороших привесов от хрюшек не приходится. Но и это не все: увеличится расход кормов, болеть начнут.

Особенно важно тщательно заделать щели. Окна обязательно должны открываться, чтобы можно было проветривать помещение. Стойло, стоки, кормушки, привязь, стены, перегородки нужно обязательно продезинфицировать. Оптимальная температура для скота +18…+12 ^{0}С. Потому особенно тщательно следует утеплить потолки: подойдут сено и солома. Ежедневная уборка места содержания коровы, чистка животного, а также смена подстилки – непременные условия. Хотя частенько создание запаса подстилочного материала некоторые хозяева считают делом второстепенным. Для подстилки используют сухую ржаную солому, торф, опилки, древесную стружку, еловые ветки, сухие листья.

Будем иметь в виду: соломы для подстилки на корову в день требуется до 2,5 килограмма. Торф хорошо впитывает влагу, однако неудобен тем, что загрязняет животное, его используют как добавку к соломе. В день для подстилки расходуется от одного до трех килограммов на корову. Опилок требуется 2–5 килограммов на животное.

ВЫРАСТИМ – СОХРАНИМ

А ВЫ НЕ ЗАБЫЛИ НАВЕСТИ В ПОГРЕБЕ ПОРЯДОК?

Овощи и фрукты надо закладывать в чистые погреба и подвалы, чтобы сохранить выращенный урожай.

Деревянные полки, стеллажи, закрома, если их можно разобрать, выносим из погреба, моем горячей водой с мылом и содой, тщательно просушиваем. Стены погреба промываем 10-процентным раствором медного или железного купороса. Может случиться, что перекрытия, стены сильно поражены грибком. Такие места выжигаем паяльной лампой или газовой горелкой. При этом строго соблюдаем все меры противопожарной безопасности. Наиболее доступный способ дезинфекции – побелка известью. Берем ведро известкового теста на 5–6 ведер воды. Добавляем 10-процентный раствор медного или железного купороса: килограмм предварительно растворенных в теплой воде кристаллов на 10 литров побелочного состава. Щели и другие труднодоступные места опрыскиваем, используя резиновую грушу. Хороший эффект дает окуривание дымовой шашкой. В результате такой дезинфекции хранилище будет надежно защищено от различных насекомых и грызунов. Прежде чем поджечь серную шашку, двери плотно закрываем, щели замазываем глиной. Через 1–2 суток после такой процедуры помещение хорошо проветривают.

ДОМАШНИЕ ЗАГОТОВКИ

КОГДА ВРЕДА БОЛЬШЕ, ЧЕМ ПОЛЬЗЫ

Обычно считается: от домашних заготовок точно вреда нет. А так ли это?

- Овощи и фрукты, в процессе маринования которых добавляют уксус, противопоказаны людям, страдающим повышенной кислотностью, гастритом, язвой желудка и двенадцатиперстной кишки.
- Квашенные и маринованные с обилием соли продукты нельзя употреблять гипертоникам, людям, у которых мочекаменная болезнь и почечная недостаточность.
- Овощные салаты, которые щедро сдабривают маслом, просто противопоказаны тем, кто страдает заболеваниями желчного пузыря и поджелудочной железы.
- Варенья и джемы – настоящий ад для больных сахарным диабетом и людей, склонных к ожирению.
- Все наши заготовки не приносят ожидаемой пользы здоровью потому, что большинство витаминов во время термической обработки погибает, прежде всего, витамин С. Он разрушается буквально в первую минуту нагревания.

Рубрику ведет Александр КИТАЕВ, иллюстрации Олега ПОПОВА

ПРАВО РУЛЯ

За рулем был Николай ДУБОВИК

МОТАЕМ НА УС

Доливаем масло

Даже если масло в двигателе между заменами не успевает опуститься до минимального уровня, не стоит пребывать в уверенности, что все с мотором хорошо.

Считается вполне допустимым, что моторное масло в процессе эксплуатации потихоньку исчезает из двигателя. Причем, как показывает практика, менее вязкие масла, особенно класса 0W, которые все чаще применяются в современных моторах, больше склонны к угару, по сравнению с более густыми классов 5W, 10W.

Современные движки работают в более жестких условиях – при повышенных степенях сжатия, рабочих температурах и прочих параметрах. Это еще сильнее усугубляет положение смазки в цилиндрах. Все больше двигателей оснащаются системами турбонаддува, через которые «в трубу» тоже вылетают заметные объемы масла. Чем старше мотор, тем сильнее износ колец цилиндропоршневой группы и той же турбины. И тем интенсивнее исчезает смазочный материал, притом, что состояние и поведение силового агрегата не вызывает никаких нареканий у владельца.

Расход масла меньше 0,4 литра на каждую 1000 километров пробега – это совершенно нормально. Если уровень смазки в моторе упал в два раза от изначального, оставшемуся приходится работать вдвое интенсивнее. Соответственно, его свойства и свойства содержащихся в нем присадок срабатываются с удвоенной скоростью.

Из-за этого к концу установленного заводом-изготовителем авто срока замены масла в моторе оно может уже просто прекратить защиту его трущихся частей. Что спровоцирует особо интенсивный износ со всеми вытекающими последствиями. Поэтому, если вы хотите продлить срок жизни мотора, не стоит слепо доверять рекомендациям автопроизводителя. Самостоятельно и регулярно отслеживайте уровень смазки в картере и незамедлительно доливайте ее в двигатель, обнаружив на щупе заметное глазу падение.

ВОКРУГ КОЛЕСА

Ни-ни…

Минпромторг России планирует до 1 октября 2020 года разработать «концепцию внедрения в массовое потребление» алкозамков, а до конца года будет проработан вопрос о «стимулировании» автопроизводителей устанавливать приборы на автомобили, сходящие с конвейера. Нововведение может обернуться подорожанием машин.

Алкозамок – шведская разработка конца прошлого века. Прибор не допускает запуск двигателя авто без предварительного прохождения проверки состояния водителя через алкотестер. В случае, если концентрация паров этилового спирта в выдыхаемом воздухе превышает норму, автомобиль не поедет.

Массовое внедрение алкозамков начнется и в Европе: с 2022 года все транспортные средства, произведенные на территории Евросоюза, должны быть оборудованы такими устройствами. В Литве с 2020 года можно сократить срок лишения прав, согласившись на установку устройства. А в Австралии водитель, пойманный за пьяное вождение, обязан оснастить машину прибором за собственный счет.

ЕСТЬ МНЕНИЕ

Как нельзя мыть двигатель

Задрали капот, направили пистолет, и ну полоскать все что под руку попадется мощной струей воды – именно так чистят сердце автомобиля большинство автомойщиков. При этом их совершенно не пугает, что такой беспардонной процедурой можно сильно навредить узлам и агрегатам под капотом.

Извечный спор автомобилистов: можно ли мыть двигатель автомобиля? Одни говорят, что моют. Другие – крутят пальцем у виска. Так можно или нельзя?

Вода может залить свечные колодцы, просочившись через манжеты катушек. А дальше плакали свечи и система зажигания. А между тем, нужно всего-то попросить мойщика не усердствовать в данной области. И после мойки обязательно снять катушки и просушить (продуть) компрессором, а заодно и свечные колодцы. Если нет компрессора, сухая тряпка или салфетки тоже сгодятся. Проблемы с генератором – да, случаются после мойки. При этом на панели приборов загорается контрольная лампа, оповещающая водителя об ошибке зарядки. Что делать, куда бежать? Да никуда, и ничего. После мойки подкапотного пространства нужно всего-то постоять минут тридцать, чтобы излишки воды стекли на асфальт. Будет лучше, если мыть двигатель еще теплым – это поможет скорее испариться большей части влаги. Однако для верности генератор лучше обернуть пленкой или пакетом, как это делают на нормальных мойках. Ну и, конечно же, сжатый воздух вам в помощь. Обычный компрессор решает большое количество проблем.

Проводка – вены автомобиля. Если она неисправна или вы из тех, кто любит крепить едва ли не все на изоленту и скотч, то не нужно пенять на мойку и мойщиков. Заводская оплетка, клеммы, коннекторы и разъемы, если они в добром здравии и оригинальные, легко выдерживают и грязь, и влагу, и пыль благодаря наличию уплотнителей. Главное: проследить, чтобы мойщик не подносил слишком близко пистолет, мощной струей которого вполне под силу перерезать какой-нибудь проводок. То же самое и с «мозгами» автомобиля и с его различными реле. Если вы их никогда не видели, то поверьте на слово – они спрятаны в герметичных корпусах. Иначе бы автопроизводители разорились на исках и отзывных кампаниях.

Аккумуляторная батарея также мойки не боится, и не замкнет – уж слишком большое расстояние между клеммами, да и воды для этого потребовалась бы много и очень соленой.

А вообще двигатель мыть надо. Но делайте это правильно. Лучше всего поищите специализированные мойки, где моторы автомобилей моют не струей воды, а, например, паром.

ШИННЫЙ МОНТАЖ

Как не «убить» резину

Мало кто из водителей отдает себе отчет, что неправильно эксплуатирует летнюю резину в жаркие дни. Как известно, в любой емкости, заполненной газом, при нагреве растет давление. В том числе и в накачанном колесе. Соотношение: при нагревании на каждые 8 градусов по Цельсию давление увеличивается примерно на 0,1 атмосферы.

Что касается автомобильных шин, то каждый автопроизводитель устанавливает оптимальное давление в покрышках всех моделей своих авто. Обычно таблички-памятки такого рода располагаются на кузове в районе проема водительской двери. Большинство водителей и сотрудников пунктов шиномонтажа ориентируются именно на них. По этой причине колеса большинства машин накачаны до максимально рекомендованного уровня в любое время года. Что же происходит в жару? Ночью и утром бывает относительно прохладно. Для простоты примем, что температура воздуха при этом градусов 15. Нормальный автомобилист перед поездкой проверит давление в шинах не на глазок, а манометром. И если оно окажется ниже стандартных, скажем, 2,4 «атмосферы», он подкачает колесо.

Особенно щепетильны в такие моменты автовладельцы, собирающиеся в достаточно дальнюю поездку. А дальше машина начинает движение и от постоянной деформации резина колес нагревается вместе с воздухом внутри покрышки. Свою лепту вносит и летнее солнце. В итоге получаем до плюс 80 градусов по Цельсию. Разница с утренней температурой – около 65 пунктов. Путем несложных вычислений получается, что превышение реального давления в колесе над рекомендованным производителем в описанном случае около 0,8 атмосферы, то есть 3,2 вместо 2,4. Чем это грозит?

Перекачанная покрышка начинает неравномерно изнашиваться – ускоренными темпами «лысеет» центральная часть протектора, – гораздо хуже переносит жесткие удары о дорожные неровности. Выбоина, которую на приличной скорости колесо спокойно преодолеет с 2,4 атмосферы внутри, может стать последней в его жизни, если давление в нем окажется на уровне 3,2 атмосферы. Совет: давление в шинах летом следует держать слегка ниже рекомендованной нормы.

ЗДОРОВЬЕ

Спросите у доктора

Консультация главного врача Городского эндокринологического диспансера Минска Елены ЮРЕНЯ

Коллаж Татьяны ГОРБАЧ

Как часто необходимо проводить УЗИ щитовидной железы и сдавать кровь на гормоны?

Валентина, 37 лет, Полоцк

Если в анамнезе нет заболеваний, достаточно мониторить состояние железы, проводя ультразвуковое исследование примерно раз в 2–5 лет. Иной случай, когда уже выявлена патология и ведется врачебное наблюдение – диагностическое исследование может выполняться значительно чаще.

Если говорить о статистике, то до 75 процентов населения старше 65 лет имеет определенные изменения щитовидки: нарушение структуры органа, небольшие узловые образования. Но только в 2–3 процентах случаев они клинически значимы, когда есть вероятность онкологической патологии. Например, обнаружен крупный узел диаметром более сантиметра или же сама железа имеет чрезмерно плотную структуру. Для постановки окончательного диагноза необходима пункционная биопсия под УЗИ-контролем.

Помимо УЗИ также примерно раз в 2–5 лет необходимо сдавать кровь на тиреотропный гормон-ТТГ, контролируя его уровень. К слову, многие неверно называют его гормоном щитовидной железы. На самом деле он вырабатывается в гипофизе головного мозга и по цепочке регулирует работу щитовидки, в частности, выработку гормонов тироксина – Т4 и Т3, потому его закономерно называют ее «начальником».

В последнее время чувствую тревожность, стала очень гневливой и раздражительной. У меня проблемы со щитовидкой?

Ксения, 47 лет

– Описанные жалобы могут относиться ко многим эндокринным заболеваниям: от тиреотоксикоза, увеличения функции органа, до нарушения фосфорно-кальциевого обмена. В первом случае происходит большое сжигание энергии, организм человека сравнивают с печкой, при этом можно за 2 месяца потерять до 12 кг! Меняется состояние сердечно-сосудистой и нервной систем. Часто происходит срыв сердечного ритма. Появляется заметная дрожь в руках и может меняться почерк. Человек будто вибрирует от напряжения. Эндокринологи довольно легко могут выделить таких пациентов из толпы – их отличают выступающая щитовидная железа и глазные яблоки навыкате.

Симптомы тревоги, раздражительности вызывает первичный гиперпаратиреоз – заболевание, развитие которого связано с избыточной выработкой паратиреоидного гормона (ПТГ). Следствием становится повышение концентрация кальция в крови. Довольно часто это состояние ассоциируется с остеопорозом, мочекаменной болезнью и язвой двенадцатиперстной кишки. То есть эти заболевания могут быть клиническими проявлениями гиперпаратиреоза. Конечно, здесь необходима длительная медикаментозная коррекция и максимально комплексный подход к решению проблемы.

Моей сестре 24 года. Уже более трех лет она не может набрать вес. Почти всегда выглядит уставшей и истощенной. Что делать?

Евгения, Минск

Если девушка прилагает усилия, чтобы поправиться, но они безрезультатны, необходимы консультация нескольких специалистов: терапевта, эндокринолога, диетолога, возможно, психотерапевта.

Прежде всего надо исключить нервную анорексию. Когда болезненный страх ожирения, неверное восприятие реальных объемов собственного тела подталкивают девушек и молодых женщин к жесткому ограничению в рационе. Факт значительной потери веса может быть и следствием онкологического заболевания, хронической почечной недостаточности (это, надо отметить, случается несравнимо реже) или же тиреотоксикоза.

Елена ЮРЕНЯ

Первым важным шагом в сложившейся ситуации будет изменение образа жизни, рациона питания и подключение грамотной адекватной физической нагрузки. Речь, конечно, о профиците калорий. Однако это не быстрые углеводы, которые приводят к проблемам со здоровьем, а высокого качества белковые продукты. В достаточном количестве нужно есть овощи, фрукты и сухофрукты. Диетологи только «за» энергоемкие и вкусные орехи и семечки. Плюс обязательно медленные углеводы: аппетитная паста, заправленная соусом или сливочным маслом. И еще, если обычно в условиях правильного питания мы рекомендуем готовить мясные продукты на гриле или запекать, здесь оптимально готовить мясо в панировке.

Разумное изменение рациона – важный шаг, но недостаточный. Придется подключить силовые физические упражнения, поскольку стоит задача нарастить мышечную массу.

Подготовила Алла МАРТИНКЕВИЧ

СПОР-КЛУБ

Бежать со всех ног

Технарей нам следует готовить с детсада

«Нефтяной век закончился, будущее за информационными технологиями» – такой прогноз несколько лет назад дал Герман Греф, председатель правления российского Сбербанка, выступая на Гайдаровском экономическом форуме.

Действительно, трудно найти отрасль, обгоняющую в развитии IT-сектор. Ведь это порядка 20–30 процентов роста в год. Нашей стране экспорт программного обеспечения приносит долларов больше, чем поставки за границу тракторов или грузовиков. Замечу, речь о чистой выручке. При том что промышленный экспорт требует значительных встречных поставок из-за рубежа энергоносителей, металла, а зачастую и целых комплектующих узлов. К примеру, на МТЗ доля чистого экспорта составляет около трети от номинального. Если учесть это в расчетах, то напрашивается вывод: белорусские айтишники, большая часть которых – это вчерашние студенты, приносят в страну столько же валюты, сколько и заводы-гиганты с полувековой историей.

И кстати, мы тут отнюдь не уникальны. Это глобальный тренд. В списке мировых компаний с максимальной капитализацией Apple давно и прочно закрепилась на первом месте, обгоняя крупнейшую в мире нефтяную компанию Exxon Mobil практически вдвое. Нефтяников обошли Microsoft и Google. При этом Volkswagen Group (крупнейший мировой автопроизводитель) по капитализации не входит даже в первую десятку.

Одна из главных претензий к отечественным разработчикам программного продукта такая: мол, на льготах сидят, приносят недостаточно денег в казну. Это не совсем так. Во многом благодаря тепличным условиям и достигаются высокие темпы роста Парка высоких технологий. И хотя ставка подоходного налога для работников компаний – резидентов ПВТ действительно ниже, за счет высоких зарплат программисты в конечном счете платят больше. Скажем, размер выплат в Фонд социальной защиты у айтишников больше, чем у двух третей населения. Кроме того, зарплаты наши программисты тратят преимущественно на родине. И здесь уже государство в полной мере берет свое: с каждого товара уплачивается НДС, который и является главным источником наполнения бюджета.

Хотя все вышесказанное вовсе не означает, что развивать другие отрасли экономики не имеет смысла. За счет собственной нефтепереработки у нас нет проблем с бензином и цены можем регулировать, а за счет развитого машиностроения общественный транспорт в Минске и областных городах выглядит куда более презентабельно, чем в столицах сопредельных стран. Увы – и это главная проблема, которую нужно преодолеть, – в сфере информационных технологий ничего подобного не наблюдается. Белорусские программисты предпочитают работать на экспорт, зачастую игнорируя внутренний рынок. Отрасль слишком медленно уходит от ориентации на аутсорс, при которой владельцами получившегося продукта становятся зарубежные компании, они же и снимают все сливки от его использования. Однако, как говорится, все течет, все меняется.

Следующим этапом должно стать активное развитие IT-инфраструктуры, динамика которого прекрасно описывается цитатой из «Алисы в Зазеркалье» Льюиса Кэрролла: «Приходится бежать со всех ног, чтобы только остаться на том же месте, а чтобы попасть в другое место, нужно бежать вдвое быстрее». Еще один немаловажный вопрос: кто будет бежать? В немедленном преобразовании нуждается вся система образования, от детских садов до вузов. Нам, как и всем странам мира, сейчас категорически не хватает технарей, которых нужно искать, отбирать и профессионально ориентировать еще в старших группах детсада. Только при таком условии можно идти в ногу со временем и стремительно развивающимся миром.

Иван СЮЛЬЖИН

ПРАЗДНИКИ, ДАТЫ, ТРАДИЦИИ

История с бородой

Первая суббота сентября – ***Всемирный день бороды.*** Так что все, носящие бороду, присоединяйтесь! Тем более что борода не просто дань предпочтениям и модным тенденциям. В истории известны периоды, когда ее считали признаком приверженности традиционным ценностям в пику европейским нововведениям.

И сегодня ношение бороды тесно переплелось с модными тенденциями во внешнем облике мужчины. Борода стала популярным трендом. Возвращение моды на небритость привело к расширению спектра сферы услуг. Начало возрождаться понятие «цирюльня», появились барбершопы, которые все больше похожи на мужские клубы. Так что праздник нынче отмечают те, кто носит бороду, кому нравится эта мода и кто имеет отношение к услугам по уходу за бородой.

Счастье помогать

Международный день благотворительности (5 сентября) – повод выразить солидарность с обездоленными, установить диалог между людьми разных культур, религий и цивилизаций.

С инициативой учреждения праздника выступило правительство Венгрии, а дата приурочена к годовщине смерти матери Терезы Калькуттской (1910–1997). Известная миссионерка и католическая монахиня на протяжении полувека служила бедным, больным и сиротам, занимаясь благотворительностью сначала в Индии, а затем и в других странах. В 1979 году стала лауреатом Нобелевской премии мира «За деятельность в помощь страждущему человеку».

Помогать другим – это не тяжкий долг или бремя, а счастье. Если мы щедры, то более сочувственно и внимательно относимся к другим, понимаем их. Это помогает сделать жизнь лучше.

Букваря мало!

Международный день грамотности учрежден ЮНЕСКО в 1966 году рекомендацией Всемирной конференции министров образования по ликвидации неграмотности, состоявшейся в Тегеране в сентябре 1965 года, с целью напомнить о важности грамотности и необходимости ее распространения. Дата празднования 8 сентября – день торжественного открытия этой конференции.

Главная цель – активизировать усилия международного сообщества по распространению грамотности, одной из главных сфер деятельности ЮНЕСКО, как инструмента расширения прав и возможностей людей и сообществ.

Грамотность для всех еще не до конца достигнутая цель. Более 750 миллионов взрослых сегодня не умеют читать и писать, 267 миллионов детей не ходят в школу. И просто не счесть тех, кому преподают школьные или другие образовательные программы, не соответствующие уровню, необходимому в условиях сегодняшнего все более усложняющегося мира.

Красота спасет

XX век стал революционным для косметологии. Международный комитет эстетики и косметологии CIDESCO проявил инициативу создания ***Международного дня красоты*** 9 сентября.

Международный комитет эстетики и косметологии, который считается главной ассоциацией терапии красоты в мире, основан в Брюсселе в 1946 году и с тех пор формировался тысячами врачей по всему миру благодаря работе 33 отделений. Во многих городах и странах именно 9 сентября повсеместно проводятся конкурсы красоты.

К слову, первый в истории конкурс красавиц прошел в Бельгии в сентябре 1888 года. В апреле 1951 года инициатива преодолела границы: «Мисс мира» впервые выбрали в Лондоне. И уже далеко не всегда в конкурсах участвуют представительницы слабого пола с классическими параметрами 90–60–90. Жюри все чаще отмечает особ, наделенных неповторимой красотой и своеобразием внешнего вида.

9 сентября профессиональный праздник отмечают косметологи, производители и продавцы косметики, пластические хирурги, работники модельного бизнеса и все специалисты индустрии красоты.

Подготовила Пелагея БЕЛОУСОВА

ВСЕ ОБО ВСЕМ

Как прописаться в доме, если на него нет никаких документов?

Очень прошу помочь мне в моей беде. В 2005 году купила дом. Отдала деньги в руки хозяйке, которая уехала в Казань. Договора купли-продажи нет. Председатель сельсовета тогда заверил, что никто меня из дома не выгонит. А теперь, когда едва хожу с двумя палками, столкнулась с тем, что за газ и за свет надо платить в несколько раз больше, чем другим жителям деревни, потому что в доме, в котором живу, не прописана. Зарегистрирована в другом, разрушенном, расположенном по той же улице.

Вера Петровна, Лепельский район.

Михаил КИСЕЛЕВИЧ, председатель Лепельского райисполкома:

– По пункту 13.1 перечня административных процедур, которые по заявлениям граждан выполняют госорганы и организации (утвержден указом Президента от 26 апреля 2010 года № 200) для регистрации по месту жительства или пребывания необходимы основания.

К таким основаниям в соответствии с подпунктом 4.2 пункта 4 Положения о регистрации граждан по месту жительства и месту пребывания (указ Президента от 7 сентября 2007 года № 413) относится один из следующих документов:

- технический паспорт на жилое помещение;
- свидетельство о праве на наследство;
- выписка из похозяйственной книги, выданная сельским (поселковым) исполнительным комитетом в отношении жилого помещения, находящегося в сельской местности.

Учитывая, что дом, о котором идет речь, приобретен вами без заключения договора купли-продажи и перечисленных выше документов нет, регистрация по месту жительства в данном жилом помещении невозможна.

Вам необходимо оформить договор купли-продажи с прежним собственником и зарегистрировать право собственности на жилье в Лепельском филиале РУН «Витебское агентство по государственной регистрации и земельному кадастру» или обратиться в суд Лепельского района о признании права собственности на жилой дом.

Почему в доме невозможно установить электрокотел?

Учитывая, что в ближайшее время в стране запустят АЭС и, как обещают, будет избыток дешевой электроэнергии, я собрался сделать электроотопление в доме, расположенном в деревне Дзержинского района. Но получил категорический отказ. Как это понимать?

Аркадий.

Михаил МИХАДЮК, заместитель министра энергетики:

– Электроснабжение вашего жилого дома осуществляется по воздушной линии электропередачи напряжением 0,4 кВ от комплектной трансформаторной подстанции.

Линия электропередачи введена в эксплуатацию в 1997 году и имеет ограниченную пропускную способность, так как ее проектировали по действовавшим в то время нормам, которые не учитывали возможность использования электроэнергии для отопления и горячего водоснабжения.

Замеры уровней напряжения в доме, выполненные 31 июля 2020 года персоналом филиала «Столбцовские электрические сети» РУП «Минскэнерго», показали, что при подключении нагрузки 5 кВт напряжение в розетках составило 175 В. Падение напряжения – 20,4 процента от номинального значения. При условии использования потребителями максимальной нагрузки, согласно проведенным расчетам, падение напряжения у конечного потребителя возможно до 55,89 процента от номинального при допустимом не более 8 процентов.

Для присоединения к воздушной линии дополнительных электроустановок, предназначенных для отопления жилого дома, необходимо выполнить ее реконструкцию. Однако линия электропередачи находится в технически исправном состоянии, не самортизирована (срок службы 33 года). Реконструкция сетей до истечения нормативного срока службы – неэффективное использование государственных средств на их строительство.

Как пенсионерке навязали кредит под грабительские проценты?

В октябре 2017 года меня пригласили в кафе на презентацию изделий из шерсти. Вещи понравились, и я решила приобрести их в рассрочку. Получалось по 44 рубля в месяц на 4 года, как заверили меня менеджеры компании-продавца, без дополнительных переплат. За 3,5 года я выплатила нужную сумму, но когда пришла в банк с последним платежом, мне предъявили к оплате еще 684 рубля. Как выяснилось, мне банк предоставил не рассрочку, а кредит под 21 процент годовых. Кто ответит за такой бессовестный обман?

Зинаида Николаевна, Бобруйск.

Вот что ответили в Нацбанке:

– Согласно статье 22 Банковского кодекса взаимоотношения банков с клиентами строятся на основе банковского законодательства и заключенных договоров. Банки самостоятельно определяют условия заключения сделок, не противоречащих законодательству.

В соответствии с пунктом 14 Инструкции о порядке предоставления денежных средств в форме кредита и их возврата (утверждена постановлением Правления Нацбанка от 29 марта 2018 г. № 149) банк не вправе передать полномочия по принятию решения о предоставлении кредита, а также по подписанию кредитного договора иным юридическим либо физическим лицам, индивидуальным предпринимателям, не являющимся работниками данного банка.

Согласно пункту 9 Инструкции № 149 банк обязан до заключения кредитного договора предоставить заявителю (кредитополучателю) информацию об условиях кредитования в письменной форме.

По предоставленной информации, между вами и банком заключен кредитный договор. До его заключения банк ознакомил вас письменно с информацией об условиях кредитования, о чем свидетельствует ваша подпись на данном документе.

Как пояснили в банке-кредиторе, между банком и ИООО «ЛамаГолд» в феврале 2016 года было заключено Соглашение о сотрудничестве, в соответствии с которым организация приняла на себя обязательства, связанные с оформлением документов для получения клиентами потребительского кредита банка, а также осуществления действий по идентификации.

Рубрику ведет Ольга ПАРФЯНОВИЧ

НЕСЧАСТНЫЙ СЛУЧАЙ

Обгорел

Житель Бобруйска пострадал при пожаре

30 августа днем на улице Московской загорелся дом. 75-летний хозяин успел спастись, но с отравлением продуктами горения, ожогами лица, туловища и рук 1–3 степени (до 70 процентов тела) госпитализирован в реанимационное отделение Бобруйской центральной больницы. Состояние тяжелое.

На веранде дома уничтожено имущество, частично стены, повреждена кровля и обшивка дома. Предполагаемая причина пожара – нарушение правил эксплуатации электросетей и электрооборудования.

Засыпало

В Борисовском районе погиб 10-летний мальчик

Днем 31 августа трое 10-летних подростков играли возле котлована, образованного после забора песка в Борисовском районе. Когда двое из них находились в яме, обрушился грунт.

Спасатели достали детей из котлована. Один погиб, второй доставлен в больницу.

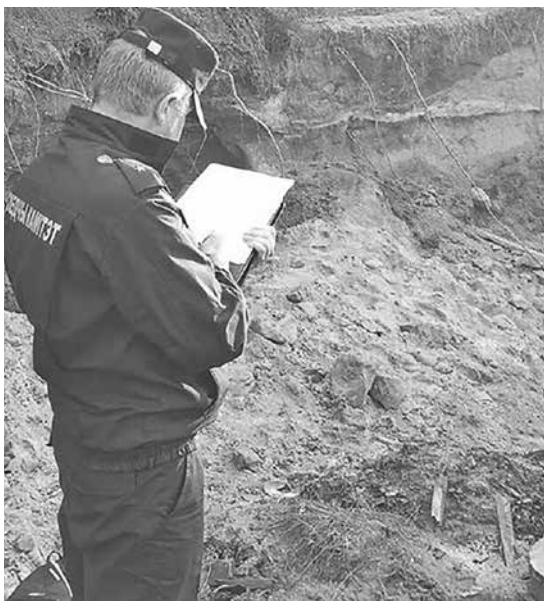

Пламя в квартире

В Витебске спасли двух женщин

Днем 1 сентября на улице Гагарина в окне квартиры на девятом этаже наблюдалось открытое горение, подъезд был задымлен.

В комнате и на кухне в бессознательном состоянии были обнаружены две женщины – хозяйка квартиры и ее соседка. Работники МЧС вынесли их на свежий воздух и передали медикам. После осмотра с ожогами обеих доставили в больницу. Кроме того, четыре человека, из которых двое детей, были эвакуированы из квартир этажом ниже.

Пожар ликвидирован. Повреждено имущество, закопчены стены и потолок в квартире. Причина происшествия пока неизвестна.

Минер

В Бобруйске из школы эвакуировали 35 человек

1 сентября в 8.35 спешили в школу №12 не только ученики, но и саперно-пиротехническая группа внутренних войск, следственно-оперативная группа и спасатели. Неизвестный предупредил: здание учебного заведения заминировано и взорвется. Место происшествия было оцеплено, сотрудники милиции эвакуировали 35 человек. Специалисты тщательно обследовали территорию школы, но взрывного устройства не обнаружили.

И праздничная линейка по случаю 1 сентября состоялась, в День знаний дети услышали первый школьный звонок.

Вскоре задержали 64-летнего жителя Бобруйска, который мог спровоцировать инцидент.

КРИМИНАЛ

Телефонные мошенники

15 жителей Брестчины лишились более 8500 рублей

20 августа жительнице Кобрина позвонил мужчина, который представился сотрудником банка и попросил сообщить реквизиты ее банковской карты. Во время разговора, который длился около 20 минут, со счета дамы пропала крупная сумма.

В тот же день в Кобринский РОВД обратился еще один человек, с карт-счета которого аналогичным образом похитили 1650 рублей. Похожие случаи были зафиксированы и в других городах Брестской области. С банковских счетов жителей региона 20 августа злоумышленники похитили более 8,5 тысячи рублей у 15 человек.

За грустные глаза

Возле торгового центра в Гомеле украли собаку

28 августа гомельчанка и ее брат пошли в торговый центр на улице Косарева. Заодно решили выгулять собаку – западносибирскую лайку. Возле торгового центра домашнего питомца привязали к поручню велостоянки и ушли за покупками.

Вернулись – собаки нет. Охранники центра подсказали, что видели мужчину, который отвязал лайку и ушел вместе с ней. Брат хозяйки собаки, определив по записям с камер видеонаблюдения направление, в котором отправился неизвестный, догнал его и, посулив вознаграждение, вернулся с вором к торговому центру.

Тем временем хозяйка лайки уже сообщила о краже в Советский РОВД Гомеля. Охранники центра помогли задержать злоумышленника до приезда милиции. 57-летний гомельчанин объяснил свои действия тем, что у животного были грустные глаза, поэтому он и решил его забрать и подарить хорошим знакомым.

Охотник

Житель Ганцевичского района незаконно застрелил косулю

61-летний сельчанин незаконно охотился в угодьях Ганцевичского лесхоза. Заметив самку косули, застрелил. И причинил тем самым ущерб окружающей среде более чем на 3000 рублей.

Возбуждено уголовное дело по ч. 2 ст. 282 УК (незаконная охота). Выйти на след браконьера помогла фотоловушка. Если вина нарушителя будет доказана, ему грозит максимальное наказание – до трех лет лишения свободы.

Погиб рабочий

Заведующий мастерской в Пружанах нарушил правила охраны труда

Заведующий допустил к ремонту прицепа-разбрызгивателя пьяного рабочего. В итоге тот нарушил правила безопасности – и упал балансир с колесами. Пострадавший умер от тяжелых травм.

Суд признал заведующего мастерской виновным по ч. 2 ст. 306 УК (нарушение правил техники безопасности и других правил охраны труда ответственным за их соблюдение). Человек приговорен к трем годам ограничения свободы без направления в исправительное учреждение.

Нелегалы

Двух граждан Кубы задержали вблизи белорусско-польской границы

В Гродненском районе пограничники в километре от границы задержали двух граждан Кубы. Молодые люди 1983 и 1994 года рождения пытались незаконно попасть в Польшу.

В начале года они поодиночке прибыли в Москву работать. В августе через соцсети познакомились и решили вместе отправиться в страны Евросоюза. Соотечественник подсказал, какой маршрут лучше выбрать. Из Москвы парни приехали в Минск, потом в Гродно. До границы добирались на такси.

Начат административный процесс по ст. 23.29, ч. 1, по ст. 23.30 КоАП (незаконное пересечение госграницы, нарушение пограничного режима). После завершения разбирательства нарушители будут депортированы.

АВАРИИ

Под колеса

В Минске автомобиль сбил ребенка

31 августа около шести часов вечера автомобиль Volkswagen ехал по дворовому проезду у дома № 20 по улице Герасименко и сбил 11-летнего ребенка, который выбежал на дорогу из-за припаркованных автомобилей.

Ребенок получил телесные повреждения и был доставлен в медицинское учреждение.

ГАИ просит водителей быть внимательными и предусмотрительными, заблаговременно снижать скорость при подъезде к участку дороги, где возможно появление пешеходов. Родителей просят напомнить детям о необходимости соблюдать правила дорожного движения.

Велосипедист

Подросток пострадал в ДТП в Мозыре

Ранним утром 31 августа 18-летний водитель мопеда «Хорс Альфа» двигался по бульвару Юности. В это время на нерегулируемый пешеходный переход внезапно выехал 15-летний велосипедист. Наезда на подростка избежать не удалось, с травмами его госпитализировали в Мозырскую городскую больницу.

В Госавтоинспекции напомнили: при пересечении проезжей части по пешеходному переходу велосипедисты должны вести велосипед рядом с собой. А прежде чем перейти дорогу, следует убедиться, что выход на проезжую часть безопасен. Водителям также стоит быть внимательными при приближении к пешеходному переходу.

Два трупа

ДТП в Оршанском районе

1 сентября около полудня на 563-м км автодороги М1 Брест-Минск-граница России вблизи деревни Корово водитель автомобиля Honda Civic не справился с управлением, выехал на полосу встречного движения и столкнулся с автомобилем Ford Transit. 28-летний водитель Honda Civic и его 20-летний пассажир погибли.

В больницу

Грузовик наехал на мужчину в Минске

Утром 31 августа на улице Долгобродской в Минске при движении задним ходом грузовой автомобиль наехал на человека. Работники МЧС извлекли пострадавшего из-под грузовика и передали медикам.

НАРКОТИКИ

В лесу

Житель Мядельского района выращивал коноплю

В курортном поселке Нарочь на Мядельщине местный житель в лесу посеял и выращивал коноплю. Ухаживал: подвязывал ветки, пропалывал, регулярно поливал. Как только растения достигали необходимой зрелости, подозреваемый срезал и относил траву домой, сушил и перемалывал в кофемолке и иногда дегустировал наркотик.

У товарища изъято более 2,5 килограмма марихуаны, весы, фасовочные пакетики, две кофемолки.

За новостями следил Артем БЕГЛОВ

Купон участника рекламной игры

Без подписной квитанции к участию в рекламной игре не допускается.

Мы – вместе! (15 тур)

Ф.И.О. участника (полностью)

Адрес проживания, телефон

Хочу выиграть:

Отметьте значком «Х» один приз, в розыгрыше которого вы хотите участвовать

Свидетельство о государственной регистрации рекламной игры № 3822, выдано МАРТ РБ 17 июля 2020 года

Правила игры размещены в газете «СБ. Беларусь сегодня» за 14 августа 2020 года и на сайте www.sb.by

14 августа стартовала рекламная игра

«Мы – вместе! (15 тур)»

Чтобы стать участником рекламной игры, необходимо:

1 Подписаться на одну или несколько газет: «СБ. Беларусь сегодня», «Рэспубліка», «Народная газета», «Знамя юности», «Сельская газета» или «Вести потребкооперации» на IV квартал (или иметь подписную квитанцию на II полугодие) 2020 года.

2 Вырезать и заполнить купон участника, опубликованный в одной из газет:
- «СБ. Беларусь сегодня» – 14, 21, 28 августа, 4, 11, 18, 25 сентября, 2 октября 2020 года;
- «Рэспубліка» – 14, 21, 28 августа, 4, 11, 18, 25 сентября, 2 октября 2020 года;
- «Народная газета» – 14, 21, 28 августа, 4, 11, 18, 25 сентября, 2 октября 2020 года;
- «Знамя юности» – 20, 27 августа, 3, 10, 17, 24 сентября, 1 октября 2020 года;
- «Сельская газета» – 15, 22, 29 августа, 5, 12, 19, 26 сентября, 3 октября 2020 года;
- «Вести потребкооперации» – 14, 21, 28 августа, 4, 11, 18, 25 сентября, 2 октября 2020 года;

3 Прислать заполненный купон участника вместе с копией либо оригиналом подписной квитанции по почте не позднее 7 октября 2020 года (включительно по почтовому штемпелю получения) на адрес: 220013, г. Минск, ул. Б.Хмельницкого, 10а, издательский дом «Беларусь сегодня», с пометкой на конверте «Мы – вместе! (15 тур)».

4 Шансы на выигрыш возрастут, если оформить подписку на несколько газет и прислать подписные квитанции на адрес издательского дома в отдельных конвертах.

Розыгрыш – 14 октября 2020 года.

УНП 100243004

ГОРОСКОП на неделю

(07.09 – 13.09)

ОВЕН
Могут появиться новые возможности для дополнительного заработка или перспективы для улучшения материального положения. Это потребует большой активности, дни будут суетными и суматошными.
9, 10, 13; 11, 12.

ТЕЛЕЦ
Рекомендуется взяться за все нерешенные дела, давние проблемы и сложные задачи. Успех обеспечен. В личной жизни – время для хороших перемен.
7, 8, 11, 12; 13.

БЛИЗНЕЦЫ
Можете смело решаться на кардинальные перемены и осуществлять свои давние мечты. Могут предложить несколько вариантов для дополнительного заработка.
9, 10, 13.

РАК
Можно расслабиться и забыть о возможных неприятностях. Своим спокойным характером и мягким обаянием сможете привлечь внимание подходящих людей.
7, 8, 11, 12.

ЛЕВ
На работе будут часто создаваться ситуации, которые вызовут гнев и возмущение. Высок риск конфликтов с коллегами или руководством, а бизнесменам рекомендуется держать себя аккуратнее с партнерами по бизнесу.
9, 10, 13; 7, 8.

ДЕВА
Успех в деловых переговорах, поездках и командировках. Если запланирован отдых за границей, то сейчас самый удачный момент. Ищете серьезных отношений – обратите внимание на тех, кто рядом.
7, 8, 11, 12; 9, 10.

ВЕСЫ
Удержитесь от необдуманных поступков и крупных трат. Будьте внимательнее в управлении автомобилем – есть риск попасть в ДТП. Но при этом хороший момент для решения бюрократических проблем.
9, 10, 13; 11, 12.

СКОРПИОН
Проблемы в общении с окружающими и проволочки в делах. Будет отмечено снижение активности, упадок сил и не самое лучшее самочувствие. Стоит опасаться обмана.
11, 12; 7, 8, 13.

СТРЕЛЕЦ
Рутинные дела, можно не ждать каких-либо интересных событий. Если были запланированы свидания или встречи с приятелями, то, скорее всего, какие-то обстоятельства заставят поменять планы.
13; 9, 10.

КОЗЕРОГ
Приятные встречи и общение. Одинокие имеют высокие шансы на перспективные знакомства. Важно быть активнее и общительнее, не стесняться проявить интерес первым.
7, 8; 11, 12.

ВОДОЛЕЙ
Избегайте конфликтов с близкими. Недавно начавшим отношения парам нежелательно проявлять излишнюю ревность. Семейным стоит больше вникать в домашние дела.
9, 10; 7, 8, 13.

РЫБЫ
Придется приложить все усилия для достижения поставленных целей. Бизнесменам не удастся присесть ни на минуту. В семье – ссоры и споры.
7, 8, 11, 12; 9, 10.

УБЫВАЮЩАЯ ЛУНА.

* * *

Если вы способны провести совершенно бесполезный день совершенно бесполезным образом, значит, вы научились жить.

* * *

Значит, так: не толстая, а богатая жирами и углеводами!

* * *

Парадокс: старея, человек видит хуже, но больше.

* * *

Надо сходить к окулисту, а то вообще не вижу смысла в жизни.

* * *

– Как у вас начальство относится к просьбам повысить зарплату?
– С пониманием.
– Круто!
– С пониманием, что никуда ты от них не денешься.

* * *

– А кем вы работаете?
– Я помогаю людям, страдающим от алкогольной зависимости.
– О, вы психотерапевт!
– Нет. Продавец в винно-водочном отделе.

Сканворд

Составила **Наталья Антонова** (Минск)

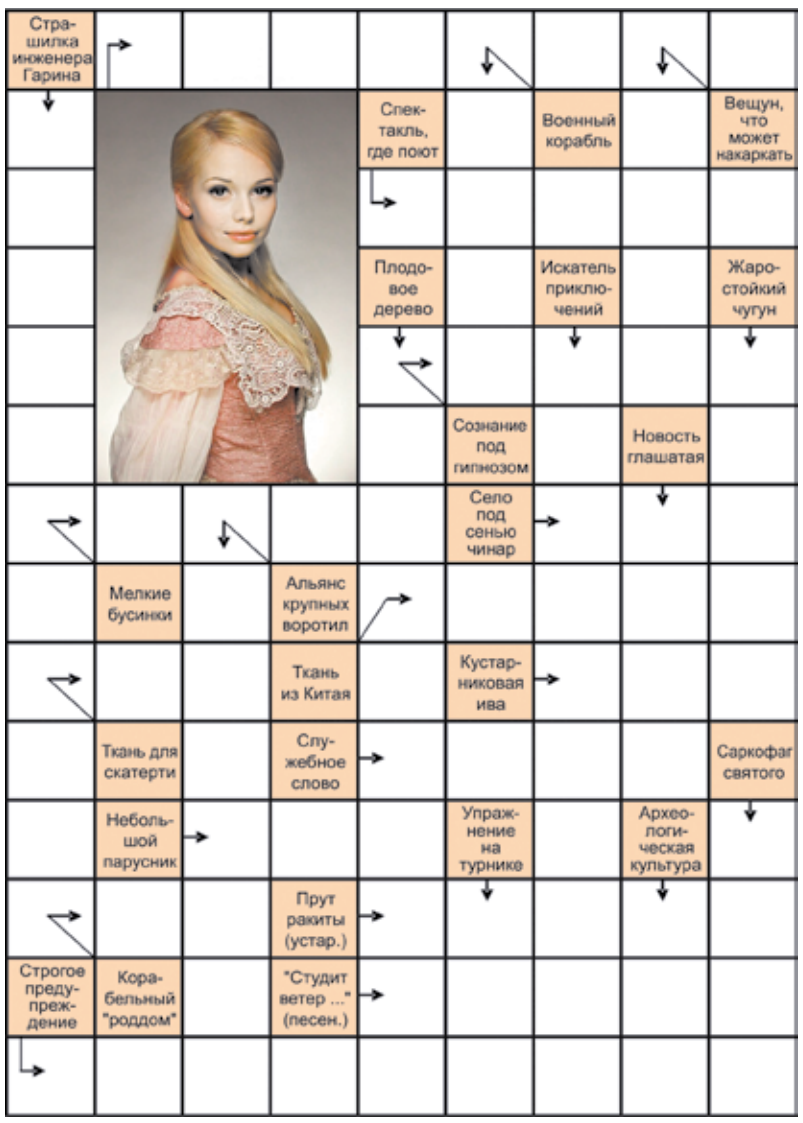

По горизонтали: Корикова. Опера. Транс. Бисер. Аул. Нанка. Лён. Тал. Союз. Иол. Док. Ивина. Висок. Острастка.

По вертикали: Гиперболоид. Синдикат. Тернослива. Капер. Вис. Авантюрист. Ворон. Указ. Нок. Силал. Рака.

Ответы на сканворд

Вести потребкооперации ©

Регистрационное свидетельство № 44. Выдано 17 октября 2013 г. Министерством информации Республики Беларусь.

SSN 1991-5349

ГЛАВНЫЙ РЕДАКТОР
СЮЛЬЖИНА Аэлита Ивановна

Учредители – **Белорусский республиканский союз потребительских обществ; учреждение Администрации Президента Республики Беларусь «Издательский дом «Беларусь сегодня».**
Издатель – **учреждение Администрации Президента Республики Беларусь «Издательский дом «Беларусь сегодня».**

РЕДАКЦИОННЫЙ СОВЕТ
Татьяна ЛЯШКЕВИЧ – пресс-секретарь Белкоопсоюза, председатель редакционного совета,
Надежда ИСАЧЕНКО, помощник председателя Правления Белкоопсоюза,
Валентина НАЗАРУК, член Правления Белкоопсоюза

Индекс **63885**
Тираж **18 023**
Объем печатных листов – **3**
Подписано в печать **в 17:00 3 сентября 2020 г.**
Заказ 2722
Цена договорная

АДРЕС РЕДАКЦИИ:
220013, г.Минск, ул.Б.Хмельницкого,10а.
Тел./факс: **8 (017) 311-03-61,**
электронный адрес: **respublika@sb.by, aelita@sb.by**
Тел./факс отдела рекламы:
8 (017) 311-02-65, 8 (017) 311-02-62, 8 (017) 311-02-54
электронный адрес: **reklamar@sb.by**
Газета набрана и сверстана на настольно-издательской системе газеты «Рэспубліка», отпечатана в Республиканском унитарном предприятии «Издательство Белорусский Дом печати», проспект Независимости, 79/1, Минск, 220013.
М1 2 3 4 5 6 7 8 9 10 11 12 П1 2 3 4 5 6 7 8 9 10 11 12