Вести потребкооперации

Жить заботами сельчан

Издается с октября 1991 года

Газета Белорусского республиканского союза потребительских обществ

24 июля 2020 года № 27 (966)

Выходит один раз в неделю

Кооператоры обслуживают 3,3 млн человек – больше трети населения страны СТР. 2

Особенности заготовительного сезона СТР. 4

Поколение NEXT – Вячеслав ГОРОШКО СТР. 9

ОДНИМ СЛОВОМ

Сезон

Северная глубинка страны Россоны нынче в летних заботах. Здесь, хоть и несколько позже, чем в других регионах, но также уже активно началась закупка дикорастущих ягод и грибов. Россонщина граничит с Псковской областью России, и местные жители частенько, не замечая границ, собирают ягоды и грибы и на родине, и у соседей. Такие интересные особенности рассказывает штатный заготовитель Татьяна Пашкевич, общительный, оптимистичный человек.

С недавнего времени Россонское райпо реорганизовано в Россонский участок Ушачского филиала Витебского потребобщества. Однако у Татьяны Ивановны обязанности остались те же – профессионально вести заготовительную деятельность круглый год. И особенно нужно усердствовать в сезон массового созревания овощей и фруктов: летний день год кормит.

Татьяна Ивановна умеет договориться со сдатчиками, есть постоянные, но главное - не опоздать, вовремя доставить ягоду и сохранить. Россонский участок укомплектован линией по очистке ягоды от листьев. Ее смастерили сами, чтобы получить презентабельную и качественную продукцию.

Нынешний год обещает быть яблочным. А моченые яблоки «Молодецкие» всегда были визитной карточкой россонских кооператоров, как и маринованные грибы, и соленья. Ждут яблок и на Шарковщинском консервно-овощесушильном заводе.

Издавна россонские кооператоры в лидерах по заготовке клюквы – в местных окрестностях ее много. С удовольствием примут лисички, боровики, опята, которые хорошо расходятся в магазинах, кафе, ресторанах и, конечно, при возможности отправляются на экспорт.

Светлана ЖИБУЛЬ

ISSN 1991-5349

9 771991 534003 >

Магазин «ПроЗапас» в агрогордке Жемчужный Барановичского района: 4,5 тысячи товарных позиций, скидки 10-15 %, дисконтные карты

Дорогу осилит идущий

СТР. 3

ПО ПОВОДУ

Автолавка всегда приходит по расписанию

Два объекта под одной крышей – удачное решение

Кафе потребкооперации креативно меняют облик

Конкуренция как стимул

По случаю Дня кооперации состоялась традиционная встреча руководства кооперативной системы с представителями СМИ. Продолжалась она гораздо дольше отведенного регламентом времени: активность журналистов в очередной раз засвидетельствовала высокий общественный интерес к работе кооператоров.

Истинные ценности

Прежде чем сфокусироваться на детальном обсуждении отдельных вопросов, председатель Правления Белкоопсоюза Валерий Иванов сделал небольшой экскурс в историю. Белкоопсоюзу уже более 100 лет, это одна из старейших организаций: эпохи меняются – потребкооперация продолжает работать и развиваться.

Мы как-то подсчитали, что ежедневно в той или иной форме соприкасается с потребкооперацией около 3 млн граждан, – констатировал Валерий Николаевич. – Другой организации с подобным уровнем охвата обслуживания населения в нашей стране трудно найти.

Крупнейшая сеть в стране

По количеству торговых объектов Белкоопсоюз, как и прежде, самая крупная сеть в стране. Это без малого 6 тысяч магазинов, большинство из которых – 70 процентов – работают в сельской местности. В 15 тысячах деревень, где стационарных торговых объектов нет, товары доставляют автомагазины. И если нацеленный на выгоду предприниматель идет работать туда, где четко видит отдачу, кооператоры несут вахту там, где не подстрахует больше никто.

Ежегодно количество торговых объектов в стране увеличивается в среднем на 3 тысячи. Поэтому вполне закономерно, констатирует председатель Правления Белкоопсоюза, что на протяжении последних лет в потребкооперации произошло определенное снижение розничного товарооборота. В стране нынче очевидный избыток торговых площадей в расчете на одного жителя.

> Но торговые объекты потребкооперации выгодно отличаются своей многофункциональностью. Кооперативный магазин, как правило, занимается не только торговлей, это еще и заготовительный пункт, принимающий у сельского жителя едва ли не все – от грибов и ягод до картона и пластика.

А это дополнительная копейка человеку, которая лишней не бывает, и уж тем более в деревне.

Регулярный мониторинг стоимости набора основных продовольственных товаров повседневного спроса показывает, что цены в магазинах потребкооперации на уровне других торговых сетей, а зачастую и привлекательнее. Что касается сельхозпродукции, которую кооператоры закупают напрямую у населения и фермеров, то она на протяжении всего года значительно дешевле, чем у конкурентов.

Люди просят – магазин живет

Социальные стандарты предписывают: в населенных пунктах с численностью жителей менее 200 человек стационарной торговой точки может и не быть. Но кооператоры содержат в таких деревнях 1,3 тысячи магазинов. Прибыли эти объекты, как правило, не приносят, но в Белкоопсоюзе осознают: магазин на селе – это еще и средоточие общественной жизни. С позиции эффективности его легко можно заменить автолавкой, но люди просят, и магазин живет.

– Магазин будет работать, пока он нужен людям, – обещает Валерий Иванов. – Иногда сознательно идем на то, что доплачиваем продавцу до уровня минимальной заработной платы, а убытки покрываем за счет рентабельной работы в других направлениях.

В обновленном формате

Много ли найдется охочих и, главное, способных в силу объективных обстоятельств иногда работать в ноль, если не в минус? Ответ очевиден. Но для кооператоров социальная ответственность – уставная обязанность. Она, эта ответственность, и в доставке товаров на отдаленные, почти уже безлюдные хутора, и в ежедневном 15-вагонном эшелоне лома для Белорусского металлургического завода, и в обеспечении полноценным питанием механизаторов в сезон полевых работ, и в кропотливом возрождении забытых рецептур национальной кухни.

> – Нашу работу не сделает больше никто, – уверен Валерий Иванов. – А конкуренцию считаем стимулом: пусть и создает она некоторые сложности, но не можем не благодарить ее за помощь в скорейшем развитии.

Невзирая на объективные трудности, ежегодно кооператоры открывают новые магазины. А старые модернизируют. За последние два года проведена большая работа по развитию торговой сети – принята на вооружение новая концепция организации торговли: в контексте ребрендинга свыше 4,5 тысячи сельских торговых объектов переведены на самообслуживание, 776 прошли через полный редизайн. Уровень обслуживания в деревне сегодня практически не отличается от городского.

Ягодка к ягодке

Меж тем потребкооперация – это не только торговля. И практически на каждом направлении достойные результаты. Не исключение и заготовки, где ежегодно фиксируется уверенный рост объемов. За пять месяцев 2020-го, несмотря на холодную весну, темп роста заготовительного оборота составил 109,1 процента. Сельхозпродукции и сырья закуплено на 130 млн рублей, населению выплачено 77,3 млн рублей. В тесной связке с заготовками промышленность: кооператоры планируют нынче переработать около 20 тысяч тонн отечественных овощей и фруктов – едва не в половину больше прошлогоднего объема.

Сейчас самое время для сбора черники и лисичек. Несмотря на то что нынешний сезон из-за погодных условий начался практически на две недели позже, заготовительные организации Белкоопсоюза уже закупили у населения свыше 1000 тонн дикорастущих ягод и грибов.

Виды на будущее

– Автоматизация бизнес-процессов, которой сегодня живет торговая отрасль, – констатирует начальник управления торговли Белкоопсоюза Ольга Кунцова, – ощутимо повысит качество администрирования. В контексте проводимой в масштабах страны цифровизации отрабатываем формат интернет-торговли.

> Магазины, предлагающие возможность дистанционного выбора и доставки товаров широчайшего ассортимента, уже работают во всех областях, а до конца года они появятся в каждом районе.

Под Минском строится большой торговый центр, который будет специализироваться на реализации экологически чистых продуктов питания: кооператоры обещают стать серьезным игроком и в этом сегменте рынка. Новые форматы деятельности прописываются во всех без исключения отраслях.

– В рядах кооператоров сегодня около 48 тысяч работников, – резюмирует председатель Правления Белкоопсоюза. – Это серьезная команда, которая работает без выходных и праздников, не сетуя на сложности. В этом, полагаю, и есть величие труда – ответственного, ориентированного на нужды и потребности человека.

Виталий ЕФИМЕНКО
Фото автора, Александра КУШНЕРА и Татьяны ЛЯШКЕВИЧ

Завоз хлебобулочной продукции – дважды в день

МЕЖДУ ПРОЧИМ

✓Белкоопсоюз – полноправный член Международного кооперативного альянса, объединяющего национальные и региональные организации 100 стран мира и насчитывающего в своих рядах более 800 млн человек.

✓Кооператоры обслуживают 3,3 млн человек – это свыше трети населения страны. Совокупный объем деятельности по итогам 2019 года – 3,1 млрд рублей.

✓Белкоопсоюз – в десятке крупнейших налогоплательщиков среди госорганизаций: за 2019 год в республиканский бюджет перечислено 180 млн рублей налоговых платежей.

✓Около 97 процентов товаров на прилавках магазинов потребкооперации отечественного производства, при этом 60 процентов – социально значимые, на которые установлены минимальные торговые надбавки.

✓Четверть выпекаемой в стране хлебобулочной продукции обеспечивает кооперативная промышленность.

✓Потребкооперация оказывает населению более 60 видов услуг, включая ремонт одежды и техобслуживание автомобилей.

ДОСТОЙНО ПОДРАЖАНИЯ

Дорогу осилит идущий

По многим позициям барановичские кооператоры лучшие не только на Брестчине, но и в Белкоопсоюзе

Розничная и внешняя торговля, общественное питание и промышленность, заготовки сельхозпродукции и сырья, содержание рынков и оказание платных услуг населению – такие традиционные и разноплановые отрасли деятельности позволили потребительской кооперации Барановичского района ежегодно на протяжении последних пяти лет иметь положительный финансовый результат.

На новый формат

Основная отрасль – торговля. Магазин – один из важнейших объектов в каждом населенном пункте. Это место, где люди приобретают все необходимое или делают заказы. Важно, чтобы покупатель остался доволен качеством и разнообразием товаров на прилавке, привлекательной ценой и вежливым обслуживанием.

В Барановичском райпо 75 торговых объектов и 13 точек общепита. Кооператоры понимают, что нужно делать в условиях жесткой конкуренции. Полным ходом идет обновление. Начиная с 2018 года, в 17 торговых объектах Барановичского района уже проведен капитальный ремонт, некоторые магазины изменили свой формат.

К примеру, летом 2018 года современный магазин мини-оптового формата «ProЗапас» открылся в поселке Городище. Главная особенность таких магазинов в том, что покупатель получает скидку от 10 до 15 процентов, если одновременно приобретает три одинаковых товара. Кроме того, предусмотрена система лояльности – накопительные дисконтные карточки.

Прошлым летом такому же современному торговому объекту радовались и жители поселка Жемчужный. В два раза увеличился торговый зал, появились удобные витрины и полки, современные холодильники, для удобства покупателей – наглядная навигация. В ассортименте около 4,5 тысячи товарных позиций, представлены бакалея и морепродукты, мясные и колбасные изделия, молочка, овощи и фрукты, а также строительные материалы и хозяйственные товары ежедневного спроса. Есть мясной отдел с продукцией собственного производства. Сформированы развалы с кондитерскими изделиями «Все по одной цене». Работает интернет-витрина. Несколько кликов – и вы выбираете любую из сотен моделей велосипедов, телевизоров, стиральных машин...

Кстати, магазин «ProЗапас» в Жемчужном подключен к программе «СуперМаг». Это означает, что здесь действует дисконтная карта лояльности «Мой Родны кут». До конца года райпо планирует автоматизировать до 60 процентов своих магазинов, что позволит и жителям других деревень пользоваться скидочной картой.

Прямая речь

Анатолий ЛЕЩИНСКИЙ, председатель Барановичского райпо:

– Нам удалось на протяжении последних пяти лет значительно улучшить состояние материально-технической базы во всех отраслях деятельности.

Второе дыхание обрел также магазин потребкооперации в агрогородке Лесная. После капитального ремонта и модернизации этой торговой точки здесь появился современный супермаркет «Родны кут».

Самообслуживание

Работают в Барановичском райпо и над улучшением культуры обслуживания. Многие магазины будут переводиться на самообслуживание. Торговые залы подвергаются частичной перепланировке и одновременно расширяется ассортимент. Кстати, по методу самообслуживания работают уже две трети магазинов Барановичского райпо.

Поедем – поедим

Немало внимания потребкооперация уделяет общественному питанию. Недавно после ремонта в агрогородке Мир открылся кафетерий «Еда & Кофе» с располагающим интерьером и удобными диванами, где за чашечкой ароматного кофе, вкуснейшим мороженым можно хорошо провести время с друзьями или семьей. Косметический ремонт сделали и в столовой, а для экономии электроэнергии закуплены две индукционные плиты.

Для столовой «Бистро» в городском поселке Городище купили шкаф шоковой заморозки, что позволило обеспечить готовой продукцией все буфеты и кафетерии райпо, которые не имеют собственной кухни.

Открылась летняя площадка в микрорайоне Боровки. Каждый посетитель здесь может попробовать пиццу, отведать весь ассортимент кухни на углях и коктейли. В июле по такому же формату будет открыт кафетерий с летней площадкой в агрогородке Жемчужный.

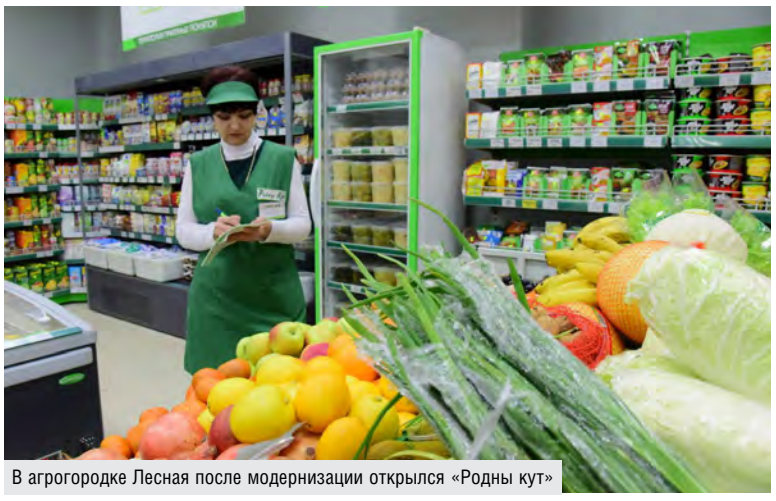

В агрогородке Лесная после модернизации открылся «Родны кут»

Магазин «ProЗапас» в агрогородке Жемчужный привлекает покупателей акциями и скидками

В Барановичах на рынке «Универсальный» райпо установило павильон, где можно приобрести всевозможную хлебобулочную продукцию, безалкогольные напитки, чай и кофе.

Магазины на колесах

Автомагазинов в Барановичском райпо семь. Они приезжают в 174 деревни, в некоторых из них проживает менее десяти человек. В нынешнем году планируется приобрести еще один, что позволит пересмотреть графики работы автолавок. Кстати, как и в стационарных торговых объектах, товары со скидкой можно приобрести и в магазинах на колесах.

Овощи, ягоды, грибы

Заготовительная отрасль имеет хорошую материально-техническую базу: овощекартофелехранилище на 135 тонн, холодильные камеры, склады для вторсырья и пушнины, три грибоварочных пункта, шесть приемо-заготовительных и два передвижных пункта.

По традиции летний сезон для заготовителей начинается с садовой земляники. В минувшем году ее было закуплено рекордное количество за последние пять лет – 38,2 тонны. Нынче результат планируют побить – ожидают 39 тонн ягоды, из которой десять тонн пойдет в торговую сеть райпо.

У заготовителей есть своя лаборатория, в которой вся поступающая продукция проверяется на радиационную безопасность и наличие нитратов.

Отходы – в доходы

В быту и на производстве неизбежно появление вторичного сырья, будь то металлический лом, бумага или пластик. И всему этому мусору важно дать вторую жизнь, переработав и применив в производстве новых изделий. Помимо стационарных пунктов заготпромторга в Барановичском райпо работают разъездные заготовители, заняты закупкой макулатуры, стеклобоя, полимерного сырья, черных и цветных металлов и сельские магазины.

За прошлый год заготовительный оборот составил 9,2 миллиона рублей, это второе место в Белкоопсоюзе.

Собственное производство

Работа заготовительной отрасли идет в тесной связке с производством. На территории заготпромторга есть собственный скотоубойный пункт, а также цех по производству мясных полуфабрикатов и колбас. Хорошо известны покупателям сыровяленые колбасы «Вишневская», «Свитязянка», «Пекалинская», которые изготовлены из натурального мяса без добавок. Пользуются спросом также салями «Чайная», «Полесская», «Днепровская».

В минувшем году объем производства составил 5,9 миллиона рублей. По темпу роста это первое место в системе Брестского облпотребсоюза и пятое – в Белкоопсоюзе.

Экспортный потенциал

В сентябре 2015 года Барановичское райпо включено в реестр организаций и лиц, осуществляющих производство, переработку и хранение подконтрольных товаров, перемещаемых с территории одного государства – члена Таможенного союза на территорию другого государства – члена Таможенного союза, что позволило обеспечить прогнозный темп роста и существенно нарастить экспорт. С 2015 года он увеличился в 12,2 раза.

В минувшем году за пределы страны отгружено продукции на 2,3 миллиона долларов. В рейтинге Брестского облпотребсоюза по физическому объему это второе место, а по темпу роста – пятое.

О планах и перспективах

Планов и задумок у Барановичского райпо немало. Назовем лишь некоторые из них – в ближайшее время в Барановичах откроется новый строительный магазин на улице Брестская. Обновление ожидает магазины в деревнях Тартаки, Приозерная, Полонечка, Молчадь. Будет модернизирован торговый объект в агрогородке Столовичи. А в агрогородке Жемчужный со временем появится новый магазин.

Инна ГОНЧАР
Фото Бориса НОВОГРАНА

Телетайп

- ***За особые достижения в работе и вклад в развитие потребительской кооперации района почетное звание «Человек года» в 2017 году было присвоено продавцу магазина агрогородка Мирный Ольге ЗАПРУЦКОЙ.***
- ***В 2018 году такого же высокого звания был удостоен заместитель председателя правления райпо по заготовительной и внешнеэкономической деятельности Иосиф ШУСТАЛ, а заготовителю Александру БАРТАШЕВИЧУ за многолетнюю плодотворную работу и профессиональное мастерство объявлена Благодарность Президента страны.***
- ***В 2019 году «Человеком года» в номинации «Промышленность, бытовое обслуживание, торговля и услуги» в Барановичском районе стала продавец магазина «Родны кут» агрогородка Мир Наталья ГЕРМАН.***

НА ЗАМЕТКУ

За килограмм макулатуры Барановичское райпо заплатит сдатчику 8 копеек, стеклобоя цветного – 14 копеек, стеклобоя оконного – 30 копеек, стеклобоя белого – 30 копеек, полиэтилена мягкого – 40 копеек, ПЭТ-бутылки – 4 копейки.

Заготовлено (тонн)	2016 год	2017 год	2018 год	2019 год
садовой земляники	3,2	17,7	37,8	38,2
овощей	1010	870	846	909,4
грибов	1,6	34,2		34,4
макулатуры	919,6	939	1050	1149
лома цветных металлов	26,1	59,7	84,9	88,4

ДЕЛА И ЛЮДИ

Жемчужинки Вороницкого

Жаркое лето заготовителя потребкооперации

О Викторе Вороницком в Зельвенском филиале Гродненского областного потребительского общества и руководство, и коллеги говорят с большим уважением. Такую репутацию Виктор Николаевич заслужил добросовестной работой на протяжении 45 лет.

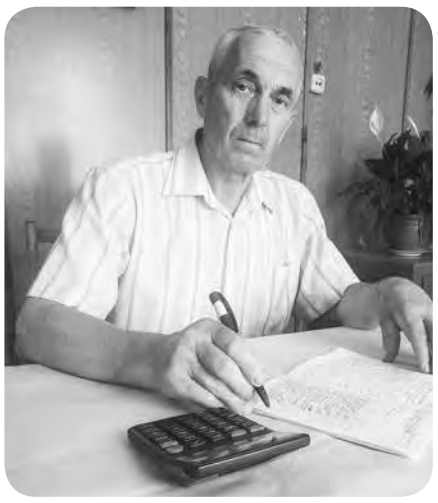

Его послужной список богат. Выпускник Гродненского кооперативного техникума и Гомельского кооперативного института с дипломом специалиста по товароведению и организации торговли продовольственными товарами. В Зельвенском райпо работал на многих должностях. Начинал инструктором по организации и технике торговли. Затем возглавлял объединение предприятий общественного питания. Есть у него и опыт работы экономистом, экспедитором оптовой базы, директором райкоопзаготпрома, заместителем председателя правления по заготовкам.

И сейчас Виктор Николаевич занимается заготовительной деятельностью, демонстрируя профессионализм и ответственность: планы доведены напряженные по всем видам заготовок. Работа предполагает разъезды, командировки в поисках и доставке продукции, а еще все надо как следует сохранить, плюс грамотное и четкое ведение документации.

В общем, горячее время. Хорошо, когда закупки заранее договорены. Например, есть такая хорошая традиция в деревне Ялуцевичи, где сельчане выращивают на продажу капусту. Заготовители дружат и с местными фермерами, у которых всегда можно купить качественные ягоды, овощи и фрукты в приличных количествах, экономя время и транспортные расходы и тем самым удешевляя товар.

Виктор Николаевич немногословен, о себе говорит скромно. Но поскольку в трудовой биографии ветерана отпечатались на протяжении полстолетия самые разные вехи развития потребкооперации, очень интересно было узнать, какие самые яркие впечатления остались у него от работы в начале трудового пути и сейчас, на склоне служебной карьеры.

Виктор Николаевич вспоминает, как в конце 1970-х – начале 1980-х годов очень активно велось строительство производственных зданий, это было при председателе правления Александре Черняке. Отложились в памяти и масштабы заготовительной деятельности, объемы отгрузки продовольствия по всему огромному Советскому Союзу. Например, за 1989 год в Россию, Узбекистан, Грузию только заготовители Зельвенского райпо отправили 12 тысяч тонн картофеля! Виктор Николаевич был тогда на должности директора райкоопзаготпрома. Специалисты отрасли отправлялись в служебные командировки с ходовым товаром в Ленинградскую область, с которой было налажено тесное сотрудничество, и в другие регионы союзных республик.

Из ярких впечатлений нынешнего времени Виктор Николаевич приводит наблюдение, что сейчас коллектив пополняется грамотными молодыми кадрами с высшим образованием. В начале его трудового пути специалистов с высшим образованием можно было пересчитать на пальцах. А еще в потребительскую кооперацию пришли современные технологии. Хранилища обеспечены электронными системами, которые создают нужный температурный режим для каждого вида овощей, ягод и фруктов. Модернизация коснулась и других производственных участков.

– Каждому на своем рабочем месте нужно учиться, повышать профессиональное мастерство, чтобы быть готовым работать в новых условиях независимо от возраста, – считает мой собеседник.

Украшает ветерана и такой факт: с работой в потребительской кооперации связана трудовая жизнь его жены и детей. Супруга Ольга Николаевна также ветеран труда Зельвенского филиала, всю жизнь работала в общепите. Двое из троих детей Виктора и Ольги Вороницких также закончили кооперативный университет и начинали свою трудовую биографию в райпо, где трудились их родители.

Так что в истории Зельвенского филиала запечатлена семейная династия Вороницких, а Виктор Николаевич продолжает вкладывать жемчужинки в эту скарбницу. И считает: на заслуженный отдых еще рановато.

Ирина СВЕТЛАНОВА
Фото Зельвенского филиала

СЕЗОННАЯ ТЕМА

Режим работы ненормированный

На Витебщине началась активная заготовка даров природы – лесных ягод и грибов

Нынче в Верхнедвинском филиале Витебского областного потребительского общества особое внимание – чернике. Помогают запастись ею впрок и штатные, и внештатные сезонные заготовители. План – 45 тонн.

Водитель погрузчика Алексей ШЕРСТЕНЬ

Далеко не всегда стремление и старания могут привести к желаемому результату: весной шли проливные дожди, и некоторые традиционные черничные места вымокли. Однако кооператоры надеются выполнить доведенные планы. На ценную лесную ягоду всегда есть спрос, причем за рубежом, и всегда можно выбрать рынок сбыта по более выгодной цене.

Верхнедвинский филиал успешно работает и с грибами: приобретают не только свежие, но и белые сушеные, предлагают за них сдатчикам неплохую цену – 60 рублей за килограмм.

Сейчас идет заготовка лисичек, которые тоже можно продать на экспорт. Боровики замораживаются и потом пойдут в ведомственную розничную торговую сеть своего и соседнего Миорского районов. Опята и грузди поставляются в магазины потребкооперации в свежем виде и под заказ отправляются в рестораны, кафе, столовые, где уже из них готовят великолепные блюда национальной кухни. Можно купить и в кулинарии полуфабрикаты – клецки и драники с грибами.

Неожиданно было услышать от начальника отдела заготовок, промышленности и внешней экономики Верхнедвинского филиала Натальи Полянской, что ягоды, которые традиционно выращивают на сельских подворьях, тоже востребованы не меньше черники. На экспорт идет красная и черная смородина глубокой заморозки. Ее покупают в основном частные бизнесмены из России, которые сами и приезжают за продукцией. Любят потребители и черноплодную рябину глубокой заморозки, которая дешевле, чем лесная дикорастущая ягода, но при этом является не меньшим кладезем витаминов. Ее также удается реализовать за границу. Экспортная статья доходов и клюква, период заготовки которой по мере созревания ягоды откладывается на осень.

А сейчас заготовители стараются не упустить ни один световой день для закупки черники, сезон созревания которой очень короток. Так что никто не считается со временем, режим работы ненормированный. А для сельчан и горожан, которые проводят отпуск в деревне, сезон дикорастущей ягоды – шанс сделать запасы на зиму для себя и неплохо пополнить семейный бюджет.

Светлана ЖИБУЛЬ
Фото Верхнедвинского филиала

ЮРИДИЧЕСКИЙ ПРАКТИКУМ

Ведущая рубрики – начальник юридического отдела Белкоопсоюза Наталья ШНИГИР

Найдется работа – будет и трудовая книжка

Мой сын хочет поработать во время летних каникул. Нужно ли мое согласие на его трудоустройство? Оформят ли ему трудовую книжку?

М. И. ВАСИЛЕНКО, Гомель

При приеме на работу с потенциальным работником обязательно заключается письменный трудовой договор. Если вашему сыну исполнилось 16 лет, то, как гласит статья 21 Трудового кодекса, договор он может подписать сам. С подростком, достигшим 14 лет, трудовой договор заключается только с письменного согласия одного из родителей (усыновителя, попечителя). Свое согласие представители несовершеннолетнего могут выразить, подав на имя нанимателя письменное заявление либо сделав согласительную надпись и поставив подпись и дату на заявлении о приеме на работу ребенка или на заключаемом с ним трудовом договоре.

Прием на работу несовершеннолетних, не достигших 14 лет, запрещен.

Следует помнить, что несовершеннолетний может быть принят только на легкую работу (статья 272 ТК), которая не причинит вреда его здоровью и развитию и не препятствует получению общего среднего, профессионально-технического и среднего специального образования. Перечень легких видов работ, которые могут выполнять подростки 14–16 лет, утвержден постановлением Министерства труда и социальной защиты от 15.10.2010 № 144.

Если ребенку больше 16 и меньше 18 лет, то необходимо соблюдать требования статьи 274 Трудового кодекса, согласно которой запрещается применение труда несовершеннолетних на тяжелых работах, с вредными и (или) опасными условиями труда и иных по списку, утвержденному постановлением Министерства труда и социальной защиты от 27.06.2013 № 67. Постановлением Министерства здравоохранения от 13.10.2010 № 134 для несовершеннолетних установлены предельные нормы подъема и перемещения тяжестей вручную. Поэтому работу следует выбирать с учетом требований этих нормативных правовых актов.

Поскольку все кандидаты на место моложе 18 лет принимаются на работу только после предварительного медицинского осмотра, ваш сын должен будет его пройти, получив направление нанимателя.

В вопросе с выдачей трудовой книжки следует руководствоваться положениями Инструкции о порядке ведения трудовых книжек, утвержденной постановлением Министерства труда и социальной защиты от 16.06.2014 № 40, согласно которой трудовые книжки заполняются нанимателем (за исключением нанимателя – физического лица) на всех работников, работающих свыше пяти дней, в том числе поступающих на работу впервые, если для них у данного нанимателя это основное место трудовой деятельности.

Так что если ваш наниматель не является индивидуальным предпринимателем, то будет обязан завести для несовершеннолетнего работника трудовую книжку не позднее семи календарных дней со дня его приема на работу.

АЛЬМА-МАТЕР

Твой шаг в будущее

БТЭУ ведет подготовку кадров по единственной в стране специализации «Экономика и управление на предприятии торговли»

Жить в обществе и быть свободным от его экономики невозможно. Вне зависимости от возраста, воспитания или образования каждый человек сталкивается с разрешением экономических ситуаций. И если при этом действия его ошибочны и неграмотны, то и жизненный путь будет сложным.

А профессиональный экономист-менеджер – это не просто человек с нужным набором необходимых знаний и хорошим аналитическим мышлением. Это специалист, умеющий правильно прогнозировать, смотреть вперед и уметь просчитывать все до мелочей, доказывать перспективность и рентабельность выбранного направления хозяйственной деятельности.

И даже с развитием информационно-коммуникационных технологий, которые видоизменяют многие профессии, делая их более технологичными, экономисты будут востребованы. Ведь всегда нужен специалист, который правильно расставит приоритеты и найдет пути для извлечения максимальной прибыли с оптимальными ресурсами и затратами.

> Творческая личность экономиста – тот ресурс, за который конкуренты и в цифровой экономике будут сражаться.

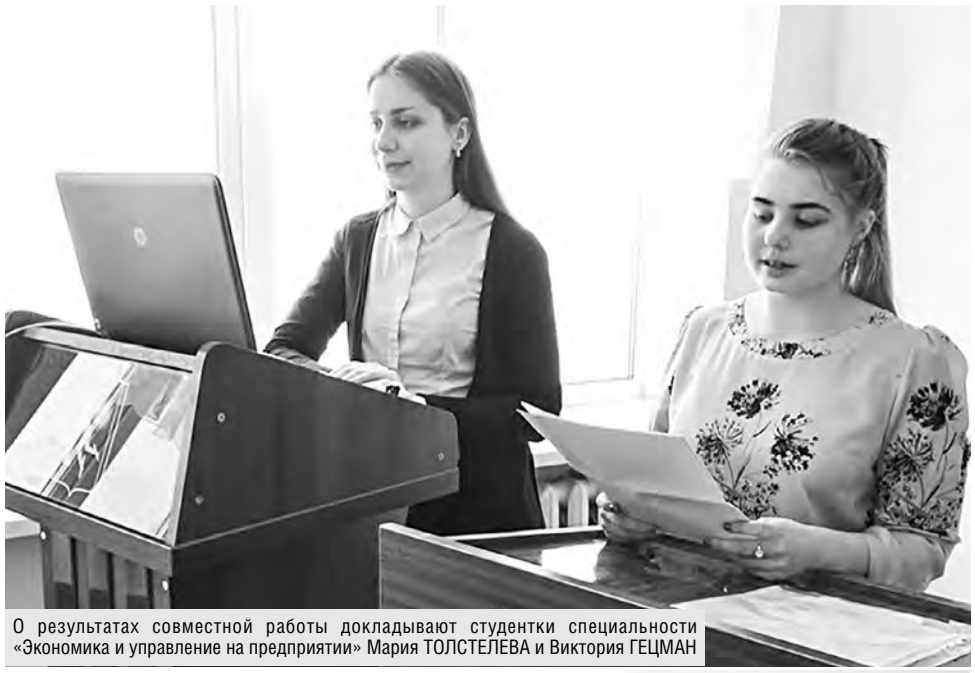

О результатах совместной работы докладывают студентки специальности «Экономика и управление на предприятии» Мария ТОЛСТЕЛЕВА и Виктория ГЕЦМАН

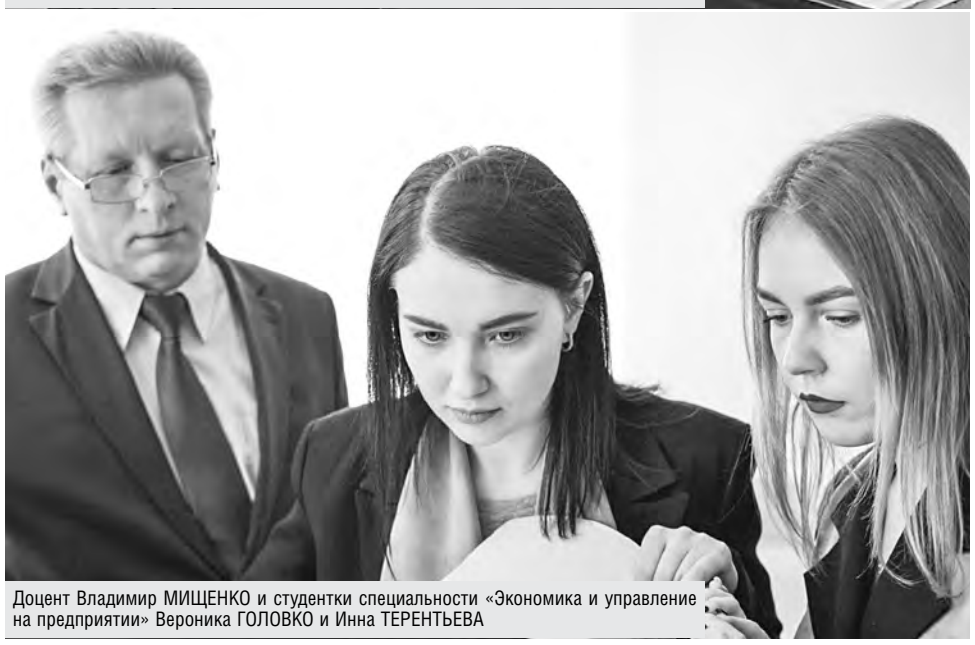

Доцент Владимир МИЩЕНКО и студентки специальности «Экономика и управление на предприятии» Вероника ГОЛОВКО и Инна ТЕРЕНТЬЕВА

Базис первичен

Экономика – это управление хозяйством. Грамотное его ведение, распределение доходов, рациональное их использование, принятие решений и многое другое основано на экономических законах и знаниях. Инструментарием принятия решения являются знания, полученные в процессе комплексной подготовки, основанной на изучении менеджмента, коммерции, маркетинга, финансов и других важных дисциплин, предусмотренных учебным планом специальности «Экономика и управление на предприятии».

Учебный план при подготовке экономистов-менеджеров в БТЭУ нацелен на формирование предприимчивости, экономического мышления, управленческих компетенций, правовых знаний, восприимчивости к новизне, исследовательских умений личности, поиск и анализ информации. А значит, экономист сможет ориентироваться в многообразных бизнес-процессах. Это расширяет его возможности в поиске престижного места работы.

Важны и знания организации оплаты труда (например, начисление зарплаты), ценообразования (формирование цены и применение ценовых стратегий торговыми сетями), внешнеэкономической деятельности (понимание ситуации мировой экономики и ее влияния на экономику нашей страны, формирование валютного курса), инвестиционной и инновационной деятельности (расширение возможности получения дополнительных доходов, применение новых технологий) и многие другие. Это базовые знания, которые помогут создать свой бизнес и быть успешным. И таких выпускников специальности «Экономика и управление на предприятии» немало.

КСТАТИ

В 2020 году набор студентов на специальность «Экономика и управление на предприятии» осуществляется как на полный, так и на сокращенный срок обучения дневной и заочной формы получения образования.

О нас

Университет обладает мощной материально-технической базой, библиотечным фондом. Аудитории оснащены современной компьютерной техникой, что расширяет возможности повышения качества подготовки специалистов, проведения самостоятельной учебной и научной работы.

Специальность «Экономика и управление на предприятии» уже многие годы является в университете одной из самых востребованных, есть целые династии выпускников, когда на заре создания кафедры учились родители, потом пришли их дети, а сейчас уже постигают азы экономики и внуки.

Выпускающей является старейшая кафедра экономики торговли, ведущая свою историю с 1976 года, с богатыми традициями, опытными преподавателями с учеными степенями и званиями, признанными авторскими учебными пособиями и учебниками с грифом Министерства образования.

Студенты во время выездных занятий бывают в передовых организациях торговли, промышленности, других сфер экономики, напрямую общаются с практиками. Например, под руководством кандидата экономических наук, доцента Татьяны Емельяновой проводятся выездные занятия на конкретные предприятия по изучению современных форм организации питания и сервиса, формированию ассортимента, наружного оформления, применению планировочных решений, расширению дополнительных услуг и использованию программ лояльности.

Наши студенты изучают не только опыт системы потребительской кооперации, но и практику организации бизнес-процессов других субъектов хозяйствования – подготовка практико-ориентированная.

Важен личностный рост

Студенты специальности «Экономика и управление на предприятии» ежегодно участвуют в программах академической мобильности студентов с университетами Российской Федерации, Украины. Это позволяет им расширить круг знакомств, послушать лекции ведущих ученых, увидеть жизнь студенчества других стран, совмещать учебу и отдых.

На кафедре особое внимание уделяется не только учебной, но и научно-исследовательской работе студентов, которая проводится в различных формах: участие в научных исследованиях по теме кафедры; занятия в научных кружках по актуальным направлениям; участие (выступление и публикация) в научно-практических конференциях разного уровня (вузовских, республиканских, международных), в университетских, межвузовских олимпиадах, в республиканском конкурсе научных студенческих работ. Практикуются онлайн-конференции, в которых студенты выступают как докладчики и слушатели.

Сегодня научно-исследовательская работа – это одна из составляющих личностного роста студента и подготовки конкурентноспособных и высококвалифицированных специалистов.

Наши студенты проявляют себя не только в учебе, показывая высокие результаты, но и участвуют в конкурсах, олимпиадах, межвузовских мероприятиях, где занимают призовые места, подтверждая, что совместная работа позволяет достичь многого.

Университет ведет подготовку кадров по единственной в стране специализации «Экономика и управление на предприятии торговли», первый выпуск был в 2015 году. Кафедра является также выпускающей по образовательной программе II ступени получения высшего образования (магистратура) «Экономика», осуществляет подготовку аспирантов.

> Получение высшего образования II ступени дает возможность получить академическую степень магистра, что обеспечивает карьерный рост и расширяет возможности замещения руководящих должностей.

НА ЗАМЕТКУ

Белорусский торгово-экономический университет потребительской кооперации ведет подготовку кадров по специальности «Экономика и управление на предприятии» с присвоением квалификации – экономист-менеджер.

ПРЕИМУЩЕСТВА:

Современная экономическая специальность позволяет овладеть приемами и методами эффективного ведения бизнеса и организации производства, достижения наилучших результатов при наименьших затратах, а также обеспечения стратегической конкурентоспособности.

Экономическое образование – это дополнительные карьерные возможности.

Качество подготовки. Преподавание ведется с учетом современных требований рынка труда и развития экономики как национальной, так и мировой. Особое внимание уделяется практике в филиалах кафедры, в организациях.

Возможность дистанционного обучения. Внедрение в образовательный процесс инновационных технологий и интерактивных методов обучения; разработка электронных учебно-методических комплексов, качество которых подтверждается свидетельствами о включении в Государственный регистр информационных ресурсов Беларуси.

Информационные технологии. Особое внимание при подготовке специалистов экономического профиля уделяется преподаванию современных информационных технологий сбора, систематизации и обработки экономических данных.

Формирование в первую очередь личности с развитым экономическим мышлением.

Обучение в магистратуре позволяет:

- развивать и закреплять теоретические, практические и методические навыки в выбранной специальности и сфере деятельности, решать ключевые задачи современного бизнеса по разработке бизнес-планов, предложений и практических рекомендаций по использованию результатов научных исследований в производстве;
- обосновать и реализовать инвестиционные, инновационные, венчурные проекты;
- осуществлять консалтинг, в том числе в области оценки объектов интеллектуальной и промышленной собственности.

Экономист-менеджер – это ваш шаг в будущее. Учреждение образования «Белорусский торгово-экономический университет потребительской кооперации» поможет осуществить вашу мечту!

Желаем абитуриентам-2020 удачи!

Татьяна ГАСАНОВА, заведующий кафедрой экономики торговли
Фото предоставлено автором

ЗДОРОВЬЕ

Быть в форме

Полезные советы эндокринолога Елены ЮРЕНЯ

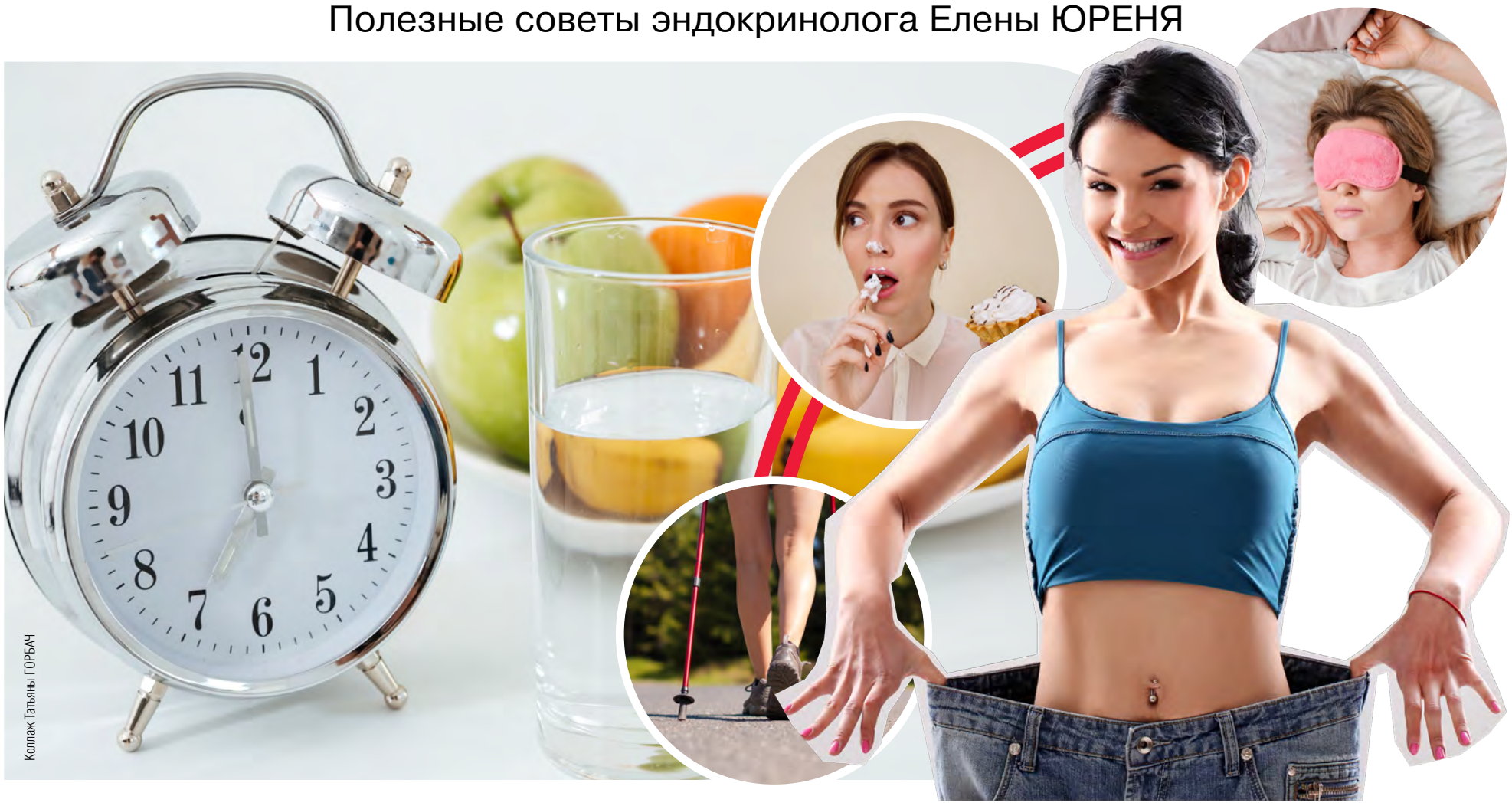

Коллаж Татьяны ГОРБАЧ

«Ничего лишнего!» – здорово, когда так говорят о фигуре человека. И стремиться, если не к идеалу, то к гармонии стоит всем. Между тем проблема с лишним весом – общемировая. Лето с его открытыми нарядами недвусмысленно дает понять, занимались мы собой или пустили дело на самотек. Важные вопросы о том, как держать себя в форме и что делать, когда значительный вес «уже взят» и необходимо комплексно и глубоко работать над его снижением, корреспондент «ВП» задала главному врачу Городского эндокринологического диспансера Минска Елене ЮРЕНЯ.

? – Елена Васильевна, только ли избыток калорий и нелюбовь к фитнесу – причина тучности?

– Нет, еще и недостаток сна, нарушение циркадных ритмов… Мелатонин – гормон, вырабатывающийся в темное время суток в организме человека, обладает жиросжигающим эффектом, участвует в регулировке веса. Производит его эпифиз – шишковидная железа головного мозга. Американские исследователи приравняли неблагоприятные метаболические последствия одной бессонной ночи к полугоду употребления фастфуда. Поэтому, если человек не соблюдает гигиену сна – не отправляется в постель в одно и то же время, не уделяет покою и расслаблению до 7–8 часов в сутки, организм страдает от нехватки этого вещества, что приводит к набору лишнего веса. Поскольку дефицит мелатонина меняет пищевое поведение человека, то днем обязательно возникает желание съесть что-то тяжелое и малополезное – жирное или сладкое блюдо.

Важное условие гармоничной выработки мелатонина – идеальная темнота в спальне – плотные шторы на окнах. Если же мы до отхода ко сну заняты интернет-серфингом – не отпускают последние новости и социальные сети, имейте в виду, что экран гаджета создает «световое загрязнение». Именно по этой причине жители больших городов часто страдают бессонницей.

Как решается этот вопрос? Необходимо сделать отход ко сну пошаговым ритуалом – стакан травяного чая, расслабляющая ванна или душ, за 2–3 часа до сна никакой еды или работы с гаджетами. Главное – регулярность вашего ритма сна. Спустя полгода вы заметите, что лишний вес стал снижаться, поскольку уровень мелатонина пришел в норму. Да и выглядеть вы станете свежее и привлекательнее.

? – Актуальный для множества людей вопрос, особенно для женской аудитории: как побороть зависимость от сладкого?

– Сначала определимся, что это такое. Если вы ежедневно съедаете 1–2 конфеты и пару печений, то вы отнюдь не в плену у сладостей. А вот если сегодня покупаете пирог и поглощаете его полностью, завтра – несколько порций мороженого, послезавтра – упаковку зефира… Здесь все однозначно. Это неконтролируемое пищевое поведение. Сформированные стереотипы детства о том, что сладость – равно поощрение хорошего человека. Ведь родители и другие близкие угощали ребенка сладким или вознаграждали конфетами и шоколадом за правильное поведение.

Здесь первым шагом будет признать сахарную зависимость. Вторым станет двухнедельный отказ от быстрых углеводов. Оптимально, если это совпадет с вашим отпуском, подальше от привычного окружения, где традиционно принято ходить на чай и кофе с тортиком. Еще советую на это время найти суперинтересное дело, которое захватит вас с головой, – вы будете в нем мыслями, чувствами, позитивными переживаниями. Не обещаю, что это будет легко. Скорее всего, будет очень непросто. Появится чувство сродни углеводной «ломке». Но это время – 14 дней – надо обязательно выдержать. И основной акцент в рационе делать на продукты, которые дают длительный запас энергии. С утра – непременно белковое блюдо. Например, омлет с беконом и овощами. И в течение дня не нужно голодать. Это очень важно!

Отвлекайтесь от желания съесть сладкое, выпивая вкусные натуральные фруктовые чаи – с корицей, сушеными яблоками, смородиной, облепихой. Также можно использовать ароматические масла с запахом ванили, сладкого апельсина, розы или мяты. Как только возникает желание съесть сладость, нанесите несколько капель на бумажную салфетку и вдыхайте. Также помогает обмануть привычку разжевывание 1–2 кофейных зерен. Просто носите их с собой в таблетнице – это удобно и практично.

Спустя две недели такого сахарного воздержания можно позволить себе немного лакомства. Но уверяю вас – все десерты будут казаться вам слишком приторными. И много съесть их уже не получится – это желание пропадет.

> Три года назад исследование распространенности факторов риска неинфекционных заболеваний с применением методологии ВОЗ позволило определить: в Беларуси около 61 процента населения имеет избыточную массу тела. Их них каждый четвертый страдает ожирением.

? – А с чего начинать работу над собой человеку с ожирением?

– Вопрос предельно актуальный и острый. Ожирение характеризует избыточное накопление жировой ткани. И заболевание имеет склонность прогрессировать. То есть чем больше его запускать, тем больше оно принесет осложнений. Более того, пищевые привычки этих людей наследуются их детьми…

Диагноз ставится не только визуально или при помощи сантиметровой ленты. Когда мы измеряем окружность талии у мужчин и получаем цифру более 94 сантиметров, а у женщин – свыше 80, тогда речь идет об абдоминальном ожирении. Еще более информативным диагностическим критерием является определение индекса массы тела (ИМТ). Высчитывают его по формуле: ИМТ = М/Р2, где М – масса тела в килограммах, Р – рост в метрах квадратных. При этом нормой считается показатель от 18,5 до 25, избыточная масса тела – от 25 до 30, первая степень ожирения – 30–34,9.

И если получили цифру в тревожном диапазоне, проблему надо решать комплексно. Здесь стоит двойная задача – снижение веса и его поддержание в дальнейшем. При этом надо учитывать общее состояние здоровья человека. Ведь просто случайная диета из интернета, разработанная непрофессионалом, может усугубить положение. Здесь требуется разумный, прагматичный подход. Консультация опытного врача-диетолога, который составит оптимальный рацион для возраста, пола и образа жизни человека. Гармоничным считается потеря веса на 5–10 процентов за 3–6 месяцев лечения. Далее – поддержание его в течение года. А в последующем на протяжении двух лет стоит цель не набрать больше трех килограммов. Например, мужчине весом в 110 килограммов за полгода надо сбросить не более десяти. Это большая программа модификации образа жизни. При этом совершенно очевидно, что коррекция питания – основная составная лечения ожирения. Здесь требуется гипокалорийность. Из своего рациона необходимо вычесть 500–700 калорий в потребляемых блюдах, чтобы начать терять лишнее. При этом ни в коем случае нельзя испытывать чувство голода.

Второй обязательный шаг в этой программе – физическая активность. Для людей со значительным лишним весом максимально полезны и действенны кардионагрузки. А это скандинавская ходьба, энергичные прогулки, работа с эллиптическим тренажером, плавание. Обязательно подключаем физиотерапевтическое лечение – то, что все любят, и то, что действительно доставляет удовольствие, – массажи, грязелечение, бальнео- и гидротерапию. Только такой объемный всесторонний подход дает результат, на который по итогу приятно посмотреть и оценить в сравнении.

Алла МАРТИНКЕВИЧ

ЕСТЬ ВОПРОС

Когда за вторым?

Эксперты – о штрафах и премиях за родительство и декретофобии на рынке труда

Вопросы о возрасте, семейном положении, наличии детей и планах на них и на супружескую жизнь от постороннего человека многим кажутся неуместными. А если этот посторонний – потенциальный или нынешний работодатель? Как быть: ответить как на духу или уклониться, сославшись на неэтичность? Но что потом будет с работой? С подобными неудобными вопросами чаще всего на собеседованиях, реже – в кабинете руководителя, сталкиваются многие женщины. Что делать и почему вообще такие диалоги возникают? Вот что говорят эксперты.

Каждый эйчар желает знать

Исследователь и социолог Елена Артеменко настаивает: вопросы от работодателя о возрасте, детях и семейном положении – проявление дискриминации. Общественное объединение «Гендерные перспективы» провело национальный опрос в 2018 году, чтобы изучить тему. Выводы неутешительны: при трудоустройстве с неэтичными вопросами сталкивалось 85 процентов респондентов.

– Было особенно интересно, подвергаются ли дискриминации незамужние женщины до 35 лет без детей, женщины с детьми до 10 лет (в это время малыши часто болеют) и дамы в отпуске по уходу за ребенком. Оказалось, что самые уязвимые группы – женщины до 35 лет и с детьми до 10 лет. С точки зрения работодателя, такие сотрудницы могут хуже выполнять свои обязанности, – предполагает Елена Артеменко. – Но самое удивительное – порой люди не видели ничего зазорного в подобных проявлениях на рынке труда, хотя их права однозначно ущемлялись.

Например, семейное положение интересовало эйчаров в каждом четвертом случае, причем чаще всего нужен был женский ответ. А именно – вопрос про наличие детей и их возраст при приеме на работу задают каждой третьей даме и каждому пятому мужчине. Про виды на семью спрашивают более трети представительниц прекрасного пола и лишь каждого седьмого представителя сильного пола. Из-за ситуации в семье и планов на детей место не получили пять процентов опрошенных, из-за наличия детей – еще шесть процентов. По словам Елены Артеменко, эти цифры можно смело умножать на два для женской выборки. Беременность стала помехой в 1,5 процента случаев.

При этом на рабочем месте из-за детей дамы сталкиваются с дискриминацией вдвое чаще, чем их коллеги-мужчины. Например, могут отказать в повышении или оставить за бортом нового проекта, потому что женщина в так называемой зоне риска: ждет ребенка или может забеременеть. В каждом седьмом случае женщинам отказывают в переводе на более легкие условия труда, если она в деликатном положении. Оно же порой становится причиной отказа в трудоустройстве, отказа продлить контракт и понуждения к увольнению. Или причиной повременить со сменой коллектива со стороны будущей мамы. После выхода из декрета леди понуждали перейти на другую должность или настойчиво предлагали неполную занятость, ведь ребенок все равно будет болеть.

– По поводу перехода на другую должность заступлюсь за работодателя: положение дел в компании может измениться – сложно сохранить все места с фиксированным перечнем обязанностей, – отмечает Артеменко. – Некоторые правозащитники спорят с нашей позицией, мол, не все является дискриминацией. Мы считаем так: раз женщина обязывается нести определенные материнские функции, то взамен должна получить права, гарантированные Трудовым кодексом, по защите беременности и материнства, восстановлении прав по сравнению с остальными. Увы, но только 25–30 процентов предпринимают что-то, чтобы их не дискриминировали. Причем беременным и дамам в декрете гораздо сложнее что-то предпринимать.

Прямо и косвенно

Директор Центра по продвижению прав женщин «Ее права» Татьяна Стрижевская комментирует положение дел так:

– В нашем центре обращения на тему трудовой дискриминации составляют всего пять процентов. И в большинстве случаев с такими вопросами приходят беременные или женщины с маленькими детьми. Была ситуация, когда мама вышла из декрета, а на ее место взяли другого и с ним не хотели расставаться. Бывает, что руководство давит, чтобы молодая мама перевелась на четверть ставки. Был кейс, когда беременная взяла день за свой счет, чтобы посетить женскую консультацию, а ее быстро уволили якобы за прогул. К счастью, суд встал на ее сторону.

Встречается и косвенная дискриминация, говорит Татьяна. Например, дама выходит из декрета, но никто не помогает ей «втянуться». А это чревато лишением премии, выговорами. Хотя в то же время для компании это нерационально, ведь в оборудование рабочего места для этого сотрудника, в его обучение вложено немало сил и средств – надо всего лишь поддержать.

У Елены Артеменко такой взгляд на то, почему женщины не готовы защищать свои права:

– Давят стереотипы: если дама отстаивает себя, то она выглядит как хабалка, что социально неприемлемо и не поддерживается коллегами. Но женщина в первую очередь кормилец, а не нежная фея. Если каждый начнет громче заявлять о своих правах, негативный стереотип о женском поведении начнет меняться.

Потери финансовые и не только

Беспокоит экспертов и еще один немаловажный момент, связанный с заработком. По данным исследования «Поколения и гендер», проведенного в 2017-м, средний разрыв между зарплатой мужчины и женщины превышает 22 процента – в пользу первых. При этом показатель сохраняется вне зависимости от того, какой считается эта профессия – для сильной или слабой половины человечества. Что любопытно: среди высокооплачиваемых работников разбежка больше, чем среди низкооплачиваемых.

– Если мы возьмем нижние 10 процентов населения по уровню доходов, то здесь средний разрыв между мужскими и женскими зарплатами составляет 14,5 процента. А в верхних 10 процентах разрыв уже свыше 35 процентов, – приводит данные ***научный сотрудник исследовательского центра BEROC Мария Акулова.*** – Для нижней доли выборки существует минимальный размер оплаты труда, который должны выплачивать вне зависимости от квалификации. А при высоком уровне дохода есть варианты. В госсекторе разрыв между зарплатами в зависимости от пола немного больше, чем в частном: 24 процента против 21. В частных компаниях могут без жестких рамок оценивать уровень компетенции, – объясняет специалист.

Но это далеко не все. Оказывается, женщины с детьми в среднем зарабатывают на 14 с лишним процентов меньше, чем их коллеги без детей. Так, дамы со средним образованием после того, как стали мамами, получают на восемь процентов меньше бездетных сотрудниц. Если речь идет о среднетехническом образовании, разрыв увеличивается до 13 процентов, в случае с высшим – на 20 процентов. Причем наибольшие финансовые потери у мам детей до шести лет. К такому выводу пришли эксперты центра, проанализировав данные выборочных опросов домохозяйств от Белстата за 2006–2016 годы.

К слову, в странах постсоветского пространства разрыв в среднем схож. В странах Скандинавии – на уровне четырех процентов, в Евросоюзе – 5–10 процентов в зависимости от конкретного государства.

– Этот разрыв в оплате – так называемый штраф за родительство. Для высококвалифицированных сотрудников он больше, потому что изначально инвестиции в человеческий капитал выше. И чем длительнее декрет, тем больше он вымывается. Надо постоянно учиться, чтобы выдержать конкуренцию, – делится видением ситуации Мария Акулова. Она согласна, что молодой маме и без того непросто. Градус ответственности и занятости не спадает и после выхода на работу. Ведь уход за ребенком в большинстве случаев на женских плечах. – Надо думать, как улучшить инфраструктуру для мам и детей, чтобы женщины могли продолжать карьеру. Ведь не все могут позволить себе няню или частный детсад. Да и работодатель не всегда согласен на гибкий график или готов смотреть на результат, а не считать время, проведенное в офисе. Словом, барьеров много, и их надо преодолевать.

Любопытно, что в некоторых странах есть еще и премия за родительство. Но чаще всего получают ее отцы. Их уровень доходов растет, потому что появляется мотивация больше зарабатывать.

Мария ДРУК

ПРАЗДНИКИ И ТРАДИЦИИ

Герои наших дней

Ежегодно 25 июля в Беларуси отмечается ***День пожарной службы***.

Основанием для выбора даты послужило историческое событие – 25 июля 1853 года Минское губернское правление и Минская городская дума, рассмотрев вопрос «О создании пожарной части в Минске», утвердила смету расходов на содержание пожарной части из 51 человека. Так пожарная служба стала профессиональной – были организованы пожарные части в Витебске, Могилеве и других городах.

Ко Дню пожарной службы приурочены парады пожарной техники, действующих сотрудников и юных курсантов МЧС, поздравительные концерты, тематические выставки.

День работников торговли отмечается в Беларуси ежегодно в последнее воскресенье июля, нынче это 26 июля. Есть повод сказать спасибо 620 000 работникам прилавка страны.

Отрасль – одна из наиболее динамично развивающихся. Именно благодаря людям этой профессии мы можем купить все, что душа пожелает. Были бы деньги.

День рождения гамбургера

Своим названием главный американский бутерброд обязан выходцам из Гамбурга. Однако для того, чтобы стать королем мирового фастфуда, немецкий бифштекс должен был стать удобным для еды на ходу.

27 июля 1900 года американский гастроном Луи Лессинг в своем родном Нью-Хейвене продал первый гамбургер. Именно он положил традиционный немецкий бифштекс между двумя круглыми булочками, добавил соус и листик салата. А в начале 1930-х канзасец Уолтер Андерсон основал первую сеть закусочных White Castle Hamburger, в меню которых входили гамбургеры как основное блюдо. Вскоре еще одна сеть кафе стала продавать гамбургеры по очень низким ценам, поставив их производство на поток: на обслуживание каждого посетителя уходило менее одной минуты.

Ну а когда в 1948 году в калифорнийском городе Сан-Бернардино встретились братья Макдональд и Рей Крок, изобретатель машины для смешивания молочных коктейлей, сеть McDonald's начала расти бешеными темпами, благодаря введенной руководством компании системе франчайзинга. McDonald's и их гамбургеры стали барометром мировой экономики и символом глобализации.

Исчезающий котик

29 июля в мире отмечается ***Международный день тигра.*** Инициаторами учреждения этой даты выступили 13 государств, в которых тигры еще обитают.

К сожалению, в дикой природе сохранилось не более 5000 особей, и это число продолжает постоянно сокращаться – за последнее столетие численность животных сократилась в 25 раз, тигры стали жертвами браконьеров.

Россия – одна из немногих стран, где полосатых хищников, наоборот, становится больше. В стране обитает 95 процентов популяции самого крупного амурского тигра. Примерно 150 амурских тигров облюбовали Дальний Восток, а всего их в России около 400–500 особей.

Пелагея БЕЛОУСОВА

ВСЕ ОБО ВСЕМ

Как выкупить дом у сельхозкооператива?

Проживаю в доме сельхозкооператива почти 15 лет. Подавала заявление в правление, чтобы выкупить жилье. Цена оказалась баснословной. А вложенные мною в ремонт деньги вообще в расчет не берутся. Но если я не хочу больше работать в хозяйстве, то должна освободить дом? Ирина.

Алла Ломакина, заместитель министра сельского хозяйства:

– Прежде всего необходимо определить форму собственности на жилое помещение: государственная либо частная.

Жилье госжилфонда может находиться в хозяйственном ведении, оперативном управлении республиканских или коммунальных сельхозпредприятий, а также в безвозмездном пользовании частных организаций, созданных в процессе разгосударствления, приватизации госсобственности либо приобретших у сельхозпредприятия имущественные комплексы.

Государственные сельхозорганизации могут продавать гражданам занимаемые ими жилые помещения, руководствуясь Указом Президента от 17 июня 2011 года № 253 «Об отдельных вопросах купли-продажи сельскохозяйственных организаций». Этим же указом определены условия продажи помещений и частного жилфонда, построенных с привлечением господдержки, в том числе льготных кредитов ОАО «Белагропромбанк».

Если же жилье, о котором идет речь, построено сельхозкооперативом за собственные средства, то продается оно в порядке и на условиях, определенных органом управления организации в соответствии с его компетенцией, закрепленной уставом (статья 272 Гражданского кодекса).

Итак, вариант: жилье государственное. Оценочная стоимость такого жилья с хозпостройками и элементами благоустройства прилегающей территории не должна быть выше рыночной и меньше первоначальной, отраженной в бухгалтерском учете кооператива на 1 января года, в котором имущество продается. Оценочная и рыночная стоимость определяются по результатам независимой оценки.

Пункт 9 Указа № 253 позволяет учесть стаж работы претендента, необходимый для приобретения жилья с оплатой в рассрочку на двадцать лет без индексации платежей и первоначального взноса ежемесячно равными долями. Решение принимают местные Советы депутатов, высший орган управления хозяйственного общества или производственного кооператива, собственник частного унитарного предприятия.

Условия продажи и цена жилья, принадлежащего кооперативу и построенного только на его деньги, определяются в локальном нормативном правовом акте собственника.

Вопросы выселения граждан из жилых помещений регулируются главой 12 Жилищного кодекса. Из вашего обращения непонятно, заключен ли договор найма жилого помещения и на каких условиях? В случае если договор заключен на время трудовых отношений, то после увольнения наниматель обязан освободить занимаемое жилое помещение со всеми членами семьи.

Действуют ли российские водительские права в Беларуси?

Можно ли гражданину России с российским водительским удостоверением международного образца ездить по территории Беларуси на автомобиле, зарегистрированном в Беларуси? Какие при этом документы необходимо при себе иметь? Ольга, Минск.

В главном управлении внутренних дел Мингорисполкома напомнили правила:

– Временно пребывающие или временно проживающие в Беларуси граждане имеют право управлять механическими транспортными средствами и самоходными машинами на территории нашей страны при наличии действительного водительского удостоверения, выданного иностранным государством (статья 5 Закона «О дорожном движении» от 5 января 2008 года) и соответствующего требованиям Конвенции о дорожном движении, подписанной в Вене 8 ноября 1968 года, или составленного на одном из государственных языков Беларуси, либо сопровождаемое заверенным в установленном порядке переводом.

Однако через 90 дней после получения обладателями иностранного водительского удостоверения, переехавшими на постоянное жительство в Беларусь, паспорта гражданина Беларуси или вида на жительство, они считаются не имеющими права управления механическими транспортными средствами, самоходными машинами до получения водительского удостоверения в Беларуси.

Иностранные граждане и люди без гражданства, временно проживающие в нашей стране, при управлении механическим транспортным средством, зарегистрированным в Беларуси, обязаны иметь (пункт 14 Правил дорожного движения):

- разрешение на допуск транспортного средства к участию в дорожном движении;
- полис страхования гражданской ответственности владельца транспортного средства (договор «Зеленая карта»), за исключением случаев заключения договора внутреннего страхования в электронном виде;
- разрешение органа связи на использование средств радио- и спутниковой связи при их наличии на законных основаниях (за исключением транспортного средства оперативного назначения);
- национальное водительское удостоверение, соответствующее требованиям Конвенции о дорожном движении, подписанной в Вене 8 ноября 1968 года, а в случае несоответствия – с заверенным переводом на один из государственных языков Беларуси;
- на транспортном средстве должны быть регистрационные знаки.

Как решить квартирный вопрос отцу-одиночке?

Нахожусь в декретном отпуске по уходу за несовершеннолетними детьми. С бывшей женой в разводе, она лишена родительских прав. Прописан у матери. Есть ли шанс получить собственное жилье? Олег, Лепель.

Евгений Яско, заместитель председателя Лепельского районного исполнительного комитета:

– Нуждающимися в улучшении жилищных условий признаются граждане (Указ Президента от 16 декабря 2013 года № 63 «О некоторых вопросах правового регулирования жилищных отношений»):

- не имеющие в собственности, во владении или пользовании жилых помещений в населенном пункте по месту принятия на учет;
- обеспеченные жильем общей площадью менее 15 квадратных метров на одного члена семьи с учетом суммы общей площади всех жилых помещений, находящихся в собственности, во владении или пользовании гражданина и проживающих совместно с ним членов его семьи в населенном пункте по месту принятия на учет.

Суммарная общая площадь жилых помещений, находящихся у вас и членов вашей семьи в пользовании, более 15 метров квадратных на каждого. Постановка на учет нуждающихся невозможна.

Рубрику ведет Ольга ПАРФЯНОВИЧ

ПОКОЛЕНИЕ NEXT

Хотел быть журналистом, стал ревизором

Вячеслав ГОРОШКО не жалеет о своем выборе и объяснил почему

– Иногда называю себя студентом, который никак не может сдать дипломную работу, – шутит заместитель начальника контрольно-аналитического управления Минского облпотребсоюза Вячеслав Горошко. – Дело в том, что по результатам проведенных проверок необходимо составлять огромные отчеты, причем иногда каждый месяц и на разную тематику. Это сопоставимо с дипломными…

Знакомьтесь: Вячеслав – перспективный молодой специалист, который в 2000 году поступил на первый курс торгово-экономического колледжа потребительской кооперации в городе солнца, фестивалей и поэзии Молодечно по специализации «Бухгалтерский учет, анализ и аудит», а спустя три года получил диплом с отличием.

Хотя в школе большого рвения к экономическим наукам не испытывал, мечтал стать журналистом. Но родители посоветовали остаться в родном городе и убедили: профессия бухгалтера не менее престижна. В дальнейшем, поняв азы сложной бухгалтерской науки, Вячеслав принимает решение отшлифовать полученные знания в Гомельском торгово-экономическом университете потребительской кооперации. Одновременно с заочной учебой работает экономистом в планово-экономическом отделе Молодечненской ПМК-2.

– Несмотря на незначительную заработную плату (мне, как молодому специалисту, платили не очень), считаю, что получил бесценный опыт, – вспоминает Вячеслав. – Работая с прорабами и инженерами, я в какой-то степени освоил составление смет и процентовок, научился работать с расценками ЕНиР и программным обеспечением, присутствовал непосредственно на строительных объектах, участвовал в контрольных обмерах. Была пройдена так называемая учебка, школа жизни. Полученный багаж знаний помогает до сих пор.

Проработав более трех лет в ПМК, Вячеслав получает предложение занять вакансию ведущего ревизора в контрольно-ревизионном управлении Минского облпотребсоюза. Более тринадцати лет Вячеслав Горошко трудится на благо потребительской кооперации, правда, уже в должности заместителя начальника управления.

– Работа, конечно, ответственная и сложная, особенно трудно было поначалу, – признается Вячеслав. – Первое время не хватало, как и любому молодому специалисту, практического опыта. Но со временем я освоился, находясь рядом с опытнейшими коллегами, и старался быстро изучить тонкости профессии. Что меня особенно привлекает в работе, так это отсутствие повседневной рутины. Каждый раз во время проверки узнаешь что-то новое для себя и при этом, опираясь на свои знания и уже немалый опыт за плечами, стараешься что-то подсказать проверяемым специалистам.

Вячеслав ГОРОШКО с любимой супругой Мариной

На одной из проверок в Несвиже парень повстречал свою будущую супругу Марину, с которой был знаком с одиннадцати лет. Детьми Слава и Марина летние каникулы проводили у своих бабушек, которые жили в одной деревне. А повзрослев, долго не виделись. Но с момента встречи в Несвиже их жизненные пути соединились. Молодые люди недавно отметили десятилетний юбилей совместной жизни, в семье подрастает замечательный девятилетний сынишка.

Помимо любимой работы, у Вячеслава есть хобби. Все свое свободное время с начала весны и до середины осени он проводит на даче, в живописном месте Вилейского района, где занимается пчеловодством. Когда-то давным-давно пасеку держал его прадедушка.

– Считаю, что человек не должен стоять на одном месте, – рассуждает мой собеседник. – Нужно развиваться и пробовать что-то новое, иначе жизнь будет слишком скучна. Ни при каких обстоятельствах не следует отказываться от своих желаний. Вот сейчас, например, пытаюсь освоить гитару, всегда этого хотел, но не находил времени. Уверен, и тут будет хороший результат.

Главное, чтобы любая работа, которой занимаешься с душой и полной отдачей, приносила удовлетворение и радость, усталость была приятной, а результаты – востребованы и полезны. Это мнение представителя нашего поколения Next.

Александр РЯЗАНЦЕВ
Фото предоставлено автором

НА ЗЛОБУ ДНЯ

Люди «ни-ни»

Кто они, 35-летние, ищущие себя в жизни

Дочь моей приятельницы живет в Европе. Училась, теперь работает. И чем больше ассимилируется в местную молодежную среду, тем быстрее разочаровывается и теряет былые иллюзии о достижениях развитого капитализма. К примеру, очень прогрессивная, на первый взгляд, система европейского образования, выстроенная на принципах доступности, равенства, демократичности и уважения к личности и способностям ученика, породила значительное количество 35-летних, которые все еще не знают, чем хотят заниматься. Понимаете? У них треть жизни уже за плечами, а они определяются с элементарным выбором профессии…

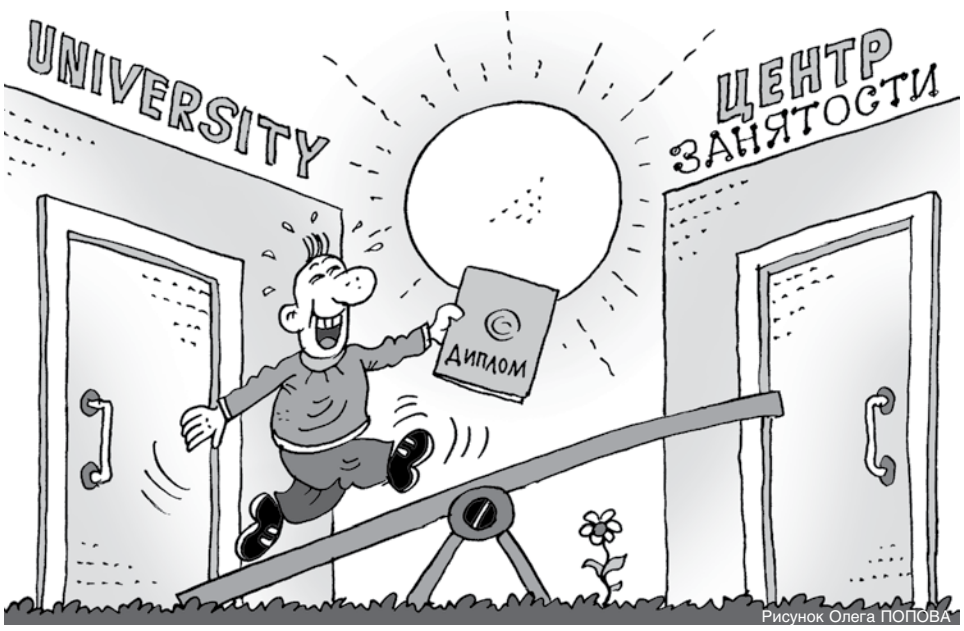

Рисунок Олега ПОПОВА

Некоторые живут с родителями, потому что, не имея постоянного дохода, не в состоянии снимать жилье и тем более создавать семью. Хотя, казалось бы, эти вчерашние европейские дети получили все для гармоничного разностороннего развития. Как мог последовать такой странный и явно не лучший результат?

Практически каждая статья, нахваливающая европейскую систему образования, заканчивается пассажем о том, что у детей наконец появился шанс вырасти не искалеченными старой школьной системой, которая загоняла их в рамки и заставляла зубрить никому не нужные бесполезные факты. Они научатся думать и анализировать, ставить эксперименты, ошибаться и идти дальше. На выходе ожидалось первое в истории поколение независимых мыслителей, креативных бизнесменов и блестяще талантливых людей искусства. И вот сейчас на рынок труда хлынули первые результаты этого эксперимента, не самые обнадеживающие.

Эксперты уже начинают осторожно поговаривать о том, что поколение молодежи, которое как раз и было первым выпуском обновленной системы европейского образования, стало самым неустроенным со времен «потерянного поколения», ровесников Ремарка и Хемингуэя, прошедших кровавую мясорубку Первой мировой и оказавшихся никому не нужными в мирной жизни. Но что же так расстроило жизнь молодых современников? Ведь в некоторых европейских странах даже призыв в армию отменен.

Но факт. Безработица среди них даже до пандемии била рекорды – не трудоустроен каждый 7-й молодой человек в Евросоюзе, в Греции и Испании – больше половины. Проблема настолько серьезна, что даже получила название «поколение ни-ни», то есть ни работы, ни учебы. Кто-то винит в этом эхо мирового экономического кризиса 2008 года, кто-то – глобализацию, вымывающую рабочие места из развитых стран. Но, думается, стоит в первую очередь обратить внимание на основу основ – систему образования.

Когда закладывались принципы новой европейской школы, казалось, что будущее, описанное фантастами, вот-вот наступит, и всю рутинную работу на себя возьмут роботы. Поэтому и школы должны работать соответствующе. Но, судя по всему, влияние прогресса переоценили. Европе по-прежнему требуются рабочие руки. Например, Илон Маск, сделавший в свое время ставку на автоматизацию своих фабрик по производству автомобилей Tesla, массовые сокращения признал ошибкой и вернул людей обратно за конвейер. Похожим образом поступила японская Toyota, руководство которой осталось недовольно результатами внедрения роботов на сборочные производства.

Да и в оценке будущей сферы услуг предсказатели промахнулись. Ведь планировалось, что на рынке труда будут востребованы дизайнеры и маркетологи, а оказались нужны программисты, курьеры и уборщики. В развитых странах сейчас массово создаются рабочие места, требующие либо очень высокой квалификации, либо вообще никакой. То есть в цене тот самый ручной монотонный труд, который, казалось, скоро должен исчезнуть.

«Учиться, учиться и еще раз учиться, а не то придется работать, работать и еще раз работать», – эта модернизированная цитата Владимира Ильича Ленина наилучшим образом характеризует положение дел и разбивает сейчас мечты многих молодых людей об умеренной рабочей нагрузке, которая еще и будет приносить удовольствие. Массово выпускаемые европейской системой образования специалисты по рекламе и культурному разнообразию в итоге либо пополняют армию безработных, либо вынуждены, наплевав на гордость, идти в уборщики.

Учитывая, что наша система образования тоже постоянно реформируется, возможно, стоит учесть ошибки соседей и сохранить в школе четкие специализации и систему профориентации и обучения рабочим профессиям. Ведь, похоже, их еще очень рано списывать со счетов.

Ольга ПАРФЯНОВИЧ

СТРАНИЧКА для сельчан и горожан

ФОРМУЛА УДАЧИ

АТЫ-БАТЫ, СПЕШАТ В ОГОРОД СИДЕРАТЫ

С годами падает урожайность, ухудшается качество плодов и овощей, снижается их лежкость. И тогда на помощь приходят зеленые удобрения, которые называют сидератами.

В процессе роста сидераты накапливают и обогащают почву азотом. С этой задачей превосходно справляются клевер, люпин, вика. Ну а если растениям не хватает серы и фосфора, выручают горчица, редька масличная, рапс. Подарят калий гречка и рожь. Такие растения, как редька, фацелия, горчица, оздоравливают почву, подавляя развитие всевозможных вредителей. Выращиваем сидераты сразу же после уборки ранних овощных культур и до поздней осени.

К сожалению, огородники допускают ряд ошибок. Давайте-ка их исправим. Учитывайте свой севооборот и продумайте, какие овощи планируете выращивать сразу же после заделки сидератов. Если нужно обогатить грядку азотом, высеваем бобовые культуры и люпин. У злаковых сидератных культур мощная корневая система. Она хорошо подавляет рост сорняков и разрыхляет почву. Собрав урожай ранней капусты, лука на перо, огурцов, кабачков, редиса и тыквы, сильно истощающей почву, посеем на этом месте вику яровую, люпин, фацелию или озимый рапс. После помидоров и перца – горчицу. Нельзя сеять в невскопанную или плохо вскопанную почву. Семена заделываем неглубоко, особенно мелкие. Скашиваем или срезаем сидераты в фазе бутонизации, не допуская их осеменения. Отдача от зеленых удобрений будет высокой в том случае, если заделывать их неглубоко: на легких почвах – 12–15 см, на тяжелых – 6–8 см.

НЕОТЛОЖКА

НА ГРЯДКЕ СОРНЯКИ НЕ ПРОВОРОНИМ

Попробуйте дать послабление сорнякам на грядке – и тогда пеняйте на себя. Они обладают завидным талантом очень быстро размножаться. Даже небольшой кусочек корня пырея или осота способен за короткий срок восстановить растение.

Опытные огородники стараются уничтожать сорняки, когда те наиболее уязвимы. Разумнее делать это с такой частотой, чтобы и на другие дела сил и времени хватило. В самом начале вегетации сорняки не представляют особой угрозы для ваших сеянцев. Они не способны «разворовывать» питательные вещества, затенять растения тоже пока не могут. Значит, не стоит выдергивать с грядки все зеленое, что попалось под руку. Главный удар по сорнякам надо наносить, когда они готовы зацвести. И еще: если сорняки подрезать в пасмурную погоду, они могут укорениться вновь. А вот солнце поджарит их за считаные часы.

УРОЖАЙНЫЕ СОТКИ

КАК ОГУРЦУ УГОДИТЬ И НЕ ПЕРЕБОРЩИТЬ

Хотите, чтобы длительное время бесперебойно работал огуречный конвейер?

Для этого до начала цветения огуречнику нужно усиленное азотное удобрение, во время цветения – фосфорное, а в период плодоношения – азотно-калийное. Выигрывают те огородники, которые минеральные подкормки чередуют с органическими, хотя можно одновременно давать и те и другие. К примеру, к перебродившему настою навоза (1:10) добавляют стакан золы и одну столовую ложку суперфосфата или сложных минеральных удобрений. При подкормках минералкой дозу рассчитывают так, чтобы на каждый квадратный метр грядки попало не более 10 г. Высокую отдачу получают, когда разводят 1,5–2 ст. л. удобрений (30–40 г на 10 л воды), расходуя раствор на 3–4 квадратных метра. Обычно в таком случае на одно растение приходится по литру подкормки. Во время активного плодоношения огурцы еще подкармливают раствором коровяка. До внесения удобрений и после них огурцы поливают теплой, настоявшейся на солнце водой. Если погода сухая, огурцы поливают через день. Поливная норма до цветения меньше, чем во время плодоношения. Все подкормочные процедуры практикуют в пасмурную погоду или во второй половине дня.

ВАШИ СТАРАНИЯ ПРЕВЗОЙДУТ ОЖИДАНИЯ

После сбора клубники удаляем цветоносы, старые и больные листья, сорняки, лишние усы, рыхлим и поливаем. Обязательно подкормим настоем коровяка, птичьего помета или полным минеральным удобрением.

Бульбочку за сезон окучиваем 2–3 раза, пока ботва не закроет междурядья. В результате почва станет легкой, уменьшится давление на клубни, им будет поступать больше кислорода. Для окучивания используем влажную почву. Все это заметно улучшит вкус картофеля.

Продолжаем удалять поросль у яблони, сливы, облепихи, других плодово-ягодных культур. Дикие отростки обычно являются приманкой для болезней и вредителей, прежде всего тли. Поросль «ворует» у растений значительную часть питания.

Квашеная капуста – бич для гусениц. Когда начинается лёт бабочек, овощеводы берут 1 кг перекисшей капусты и заливают 2–3 л воды, после чего настаивают 3 дня. Процеживают, добавляют немного мыла и обрабатывают капустные посадки.

Чтобы защитить огурцы от мучнистой росы, используют такой раствор: в ведро теплой воды (+25 °С) добавляют литр коровяка и столовую ложку мочевины. Перемешивают и обрабатывают огуречную грядку рано утром или вечером в теплую погоду.

ПРОСИТСЯ НА ГРЯДКУ

ЧЕМ ПРИВЛЕКАЕТ ДАЙКОН

Лето в разгаре. Время сеять дайкон, который называют еще японским редисом. А в переводе с японского дайкон – «большой корень». Обычно может достигать длины от 15 см до 2–2,5 м и веса от 200–500 г до 30 кг. Чем он хорош?

Дайкон – отменный очиститель почек и печени, незаменим при простуде, полезен при заболеваниях желчного пузыря. Положительно зарекомендовал себя при профилактике сахарного диабета, он кладезь калия, кальция, клетчатки. Немного есть овощей, которые бы так сохраняли свои качества при разных видах готовки.

Под дайкон почву копают на глубину штыка и удобряют. Нельзя его сеять после капусты и редиса. Сухие семена заделывают на глубину 1,5–2 см по схеме 20 х 70 см. Всходы появляются на 4–5-й день. Прореживая, оставляют сеянцы на расстоянии 25–30 см друг от друга. Затем нужны поливы, прополки, подкормки. Прореживание и рыхление – сразу же после всходов, самые поздние – как только появится третий постоянный лист. Против крестоцветных блошек посадки опыляют просеянной золой с табаком (1:1). Урожай собирают через 40–70 дней в зависимости от сорта.

ВРЕДНЫЕ СОВЕТЫ

НЕ ДЛЯ КРАСЫ У КЛУБНИКИ УСЫ

Бытует мнение, дескать, для размножения лучше брать у клубники только первые усы, которые отходят непосредственно от материнского куста. Но, как показывает практика, и первые, и последние усы на одной плети имеют одинаковые сортовые признаки.

Другое дело, что первые бывают более развитыми и сильными. А растущие в конце плети чаще всего не успевают по-настоящему укорениться и представляют собой лишь розетки с зачатками корней. После пересадки такие ослабшие усы требуют больше внимания. Но если их своевременно пересадить, в достатке обеспечить поливы, подкормки, прополки, то усы не подведут и отблагодарят весомым урожаем. Это особенно важно, если необходимо получить высокую урожайность сорта рассады для пересадки. Кстати, вторая половина июля – благоприятное время для посадки клубники. Усы обрезают, отделяют от отпрысков, от материнского растения и выкапывают. Для новой грядки отбирают рассаду с тремя-четырьмя листочками и хорошо развитыми корнями. Клубнику можно сажать на место, где ранее росли шпинат, салат, бобовые, капуста и укроп. Расстояние между растениями – по схеме 30 х 40 см, для крупнорослых сортов – 40 х 60 см. Одного полноценного полива новых посадок будет достаточно на 5–7 дней.

ЦВЕТНИК У ДОМА

НРАВИТСЯ АСТРЕ, КОГДА ЕЕ УЩИПНУТ

Вам хочется, чтобы растения были сильными, мощными, с пышными и радующими глаз цветами? Тогда следуйте советам.

Если растения в цветнике слишком разрослись, то не забудем их проредить или прищипнуть. Проверяем регулярно, как чувствуют себя наши зеленые питомцы, удобряем, смотрим, какие из них собираются зацвести, а какие уже нуждаются в удалении отцветших частей или стрижке. Когда ваши цветы-однолетники подрастут до 7–15 см, прищипните их сверху. После такой процедуры у них появляются боковые побеги: больше побегов – больше цветков. Хотя есть и исключения. Среди однолетних цветов это лимониум, лобулярия, анютины глазки.

Все пряные травы нуждаются в постоянном прищипывании. Если регулярно подстригать их, вы будете всегда иметь свежую зелень к столу. Удаление засохших и погибших цветков стимулирует появление новых бутонов. А вот лианы можно обрезать либо после цветения, либо прямо во время роста.

Рубрику ведет Александр КИТАЕВ, иллюстрации Олега ПОПОВА

АВАРИИ

Разбился

В Барановичах в аварию попал мотоциклист

Днем 20 июля 31-летний горожанин ехал на мотоцикле «Ямаха» по улице Пролетарской, не справился с управлением, наехал на бордюрный камень и опрокинулся. Водитель погиб на месте, его 18-летняя пассажирка с травмами госпитализирована.

Роковой перекресток

Маршрутка и легковушка столкнулись в Бресте

Днем 20 июля в микрорайоне Восток на перекрестке улиц Гаврилова и Ленинградской 40-летний водитель маршрутки при повороте налево не уступил дорогу автомобилю «Фольксваген» под управлением 29-летней брестчанки. К счастью, скорость машин оказалась небольшой, а в транспортных средствах, кроме водителей, никого не было.

Автомобили получили механические повреждения.

Одним ударом четверых

В Минске кроссовер вышел из-под контроля

Авария произошла на улице Одинцова. За рулем «Джили Атлас» 42-летняя дама ехала со стороны улицы Якубовского в направлении улицы Лобанка. В какой-то момент не справилась с управлением и врезалась в четыре автомобиля, припаркованные справа. При этом и «Джили» перевернулась на бок.

В ДТП никто не пострадал. По результатам освидетельствования, концентрация паров алкоголя в выдыхаемом воздухе водителя составила 0,75 промилле.

Фура и кроссовер

Под Новогрудком в аварии погибла женщина

Днем 20 июля у деревни Кмитянка Новогрудского района водитель кроссовера «Рено» выезжал со второстепенной дороги и не предоставил преимущество большегрузному автомобилю. Столкновения избежать не удалось. Погибла 69-летняя пассажирка «Рено», ехавшая на переднем сиденье.

НЕСЧАСТНЫЙ СЛУЧАЙ

Загорелся мусор

Спасатели тушили торговые ряды в Гомеле

19 июля в 22:31 в городскую службу спасения поступило сообщение о возгорании в торговых рядах по улице Красноармейской. На площади пяти квадратных метров горели картонные коробки и деревянные поддоны, складируемые во дворе торговых рядов. Огонь потушили, пострадавших нет, продукция не повреждена.

Огнетушитель не помог

В Новогрудском районе в поле загорелся грузовик

Днем 19 июля в поле недалеко от деревни Казенные Лычицы загорелся грузовик местного сельхозпредприятия. Через несколько минут после звонка подразделения МЧС были на месте происшествия и ликвидировали пламя в кабине МАЗа. До прибытия спасателей водитель при помощи порошкового огнетушителя самостоятельно пытался справиться с возгоранием, но безрезультатно.

Повреждена кабина. Пострадавших нет.

Мина

В Малоритском районе ее нашел лесник

Специалист проводил обход территории вблизи деревни Старое Роматово. У проселочной дороги заметил ржавый металлический предмет, напоминавший боеприпас. О находке сообщил в милицию.

Специалисты саперно-пиротехнической группы в/ч 5526 определили: найдена противопехотная осколочная мина натяжного действия времен войны. Боеприпас уничтожен.

Трагедии на рельсах

Поезда не успели затормозить

Утром 21 июля на станции Рейтанов 38-летний житель Барановичей пытался перейти железнодорожные пути в неположенном месте перед приближающимся дизель-поездом Лунинец – Барановичи. Машинист пытался экстренно затормозить состав, однако полностью избежать наезда не удалось. С раной головы пешехода госпитализировали.

Еще один несчастный случай произошел вечером того же дня в Несвижском районе. Около 22:50 на перегоне Городея – Погорельцы экстренно тормозила электричка Минск – Барановичи. Причина: в колее машинист увидел лежащую женщину. Избежать наезда не удалось, 63-летняя жительница агрогородка Снов осталась без кисти руки и доставлена в больницу.

КРИМИНАЛ

Кредит доверия

Минчанка присвоила более 500 000 рублей

С апреля 2017-го по январь 2019-го 45-летняя минчанка сумела обмануть девять человек. Дама просила знакомых дать ей денег в долг на строительство квартиры. И выманила около 500 000 рублей. Обещала вернуть деньги в конце января 2019 года. Но именно тогда и перестала выходить на связь.

Обманутые граждане обратились с заявлениями в милицию. Возбуждены уголовные дела о мошенничестве и о безвестном исчезновении. Минчанка была объявлена в межгосударственный розыск.

Осенью 2019 года ее задержали в России и передали белорусской стороне для привлечения к уголовной ответственности. Сейчас дама под стражей. Уголовное дело передано прокурору для направления в суд.

Стандартная схема

У жителя Житковичей мошенники списали деньги с карточки

Товарищ продавал звукоусиливающую аппаратуру. В мессенджере нашелся покупатель, попросил реквизиты карточки для перевода денег и каким-то образом убедил владельца товара, что не может перевести деньги, потому что у продавца нет достаточной суммы на карточке. В итоге 26-летний житель Житковичей трижды пополнял карт-счет, и все три раза деньги исчезали.

Только в Гомельской области уже более 100 подобных нераскрытых интернет-мошенничеств. Почти половина из них связана с покупкой или продажей товаров в виртуальных сетях.

Стандартная схема: мошенники уводят покупателей общаться в сторонние мессенджеры. Стараются не разговаривать по телефону вживую. В какой-то момент присылают форму оплаты якобы торговой площадки, куда нужно внести номер карточки, трехзначный CVC-код и приходящий на телефон код подтверждения транзакции. И таким образом получают необходимые реквизиты для списания денег с карточки.

Нелегал

Белорус пытался незаконно пересечь границу

18 июля дежурный по пограничной заставе «Подлипки» заметил на камере видеонаблюдения неизвестного, одновременно раздался сигнал тревоги.

Так в 700 метрах от границы с Польшей был задержан 28-летний гражданин Беларуси. При нем были продукты и личные вещи – парень возвращался из Италии домой.

На нарушение границы пошел сознательно. Пытался избежать депортации из стран Евросоюза из-за просроченной визы. Теперь молодого человека ожидает штраф.

Барменша

В санатории под Гродно слишком поздно обнаружили недостачу

30-летняя девушка около года работала барменом. И была нечиста на руку: периодически мелкими суммами присваивала наличные, которыми рассчитывались посетители бара. Так мимо кассы прошло около 3500 рублей.

Воровка так грамотно заметала следы, что руководство санатория не сразу смогло обнаружить недостачу. Однако теперь ее ожидает разбирательство в суде по уголовному делу.

НАРКОТИКИ

Ботаник

Гомельчанин выращивал коноплю на даче матери

Задержан 36-летний гомельчанин, который в июне продал знакомому два бумажных свертка с пятью граммами марихуаны. В его квартире обнаружили бумажные свертки с высушенной коноплей и более десяти спичечных коробков с уже измельченной растительной массой зеленого цвета. Наркозелье товарищ выращивал на даче. Сушил и фасовал. Сам активный потребитель наркотиков с пятилетним стажем. Часть «урожая» он продавал знакомым.

Возбуждено уголовное дело.

Закладчики

В Бобруйске изъяты особо опасные психотропы

В июне в Бобруйске оперативники наркоконтроля задержали 19-летнего витебчанина. Молодой человек с целью сбыта и дальнейшего распространения пытался приобрести более 42 граммов альфа-PVP. Психотропное вещество находилось в тайнике на территории города. В июле сотрудники наркоконтроля выявили и подозреваемого в создании тайника – 20-летнего бобруйчанина.

Оба товарища оказывали содействие интернет-магазину по реализации наркотиков и психотропов, делая закладки в Бобруйске и Могилеве. Возбуждено уголовное дело. Подозреваемые арестованы.

Продавец

Житель Мозыря торговал марихуаной

18 июля житель Мозыря продал знакомому сверток с 0,44 граммами марихуаны и попался. При обыске у него дома обнаружили еще 181 такой же сверток: в холодильнике, в шкафу с одеждой и даже в туалете. На балконе нашли приспособление для курения.

Общий вес изъятого – около 90 граммов. Оптовые закладки он забирал за пределами Беларуси.

За новостями следил Артем БЕГЛОВ

Сведения о результатах проведения рекламной игры «Мы – вместе! (14 тур)»

Организатор рекламной игры: учреждение Администрации Президента Республики Беларусь «Издательский дом «Беларусь сегодня». УНП 100243004, 220013, г. Минск, ул. Б. Хмельницкого, 10а.

Наименование рекламной игры: «Мы – вместе! (14 тур)».

Территория проведения: Республика Беларусь.

Сроки проведения: с 24 апреля по 31 августа 2020 года.

Свидетельство о государственной регистрации от 10.04.2020 № 3767, выдано Министерством антимонопольного регулирования и торговли Республики Беларусь.

Всего в рекламной игре приняли участие 1468 физических лиц, оформивших подписку на газеты «СБ. Беларусь сегодня», «Рэспубліка», «Народная газета», «Знамя юности», «Сельская газета» и «Вести потребкооперации».

Призовой фонд разыгран полностью.

Победители получают

Электросамокат Xiaomi MiJia Smart Electric Scooter M365 международная версия (черный) выиграли:

1. Соломина С. Н. (Минская обл. и р-н, аг. Михановичи);
2. Давидович А. А. (Гродненская обл., г. Щучин);
3. Жук А. В. (Брестская обл., Жабинковский р-н, аг. Большие Яковчицы).

Велосипед AIST Jazz 2.0 выиграли:

1. Васильева М. В. (Витебская обл., Верхнедвинский р-н, аг. Нурово);
2. Ланкевич Е. Н. (Минская обл., г. Столбцы);
3. Дегтерева В. Н. (Витебская обл., г.п. Лиозно);
4. Быченко Г. Е. (г. Минск).

Телевизор LG 32LT340C выиграли:

1. Соловей Н. Г. (Минская обл., г. Слуцк);
2. Скибинский К. В. (Гродненская обл., Зельвенский р-н, д. Острово);
3. Слепцова Н. В. (Минская обл., г. Солигорск);
4. Макась Н. Н. (г. Минск);
5. Дубицкая И. А. (Гродненская обл., г.п. Вороново)

Денежный приз в размере 100 (сто) белорусских рублей получают 50 победителей:

1. Желомеева Т. Г. (Витебская обл., Оршанский р-н, д. Заслоновка);
2. Хальцев П. И. (Витебская обл., Лиозненский р-н, аг. Стасево);
3. Пронько В. М. (Витебская обл., Сенненский р-н, аг. Коковчино);
4. Арестова Е. В. (г. Витебск);
5. Курганский В. И. (Могилевская обл., Кировский р-н, аг. Стайки);
6. Токарь В. М. (Брестская обл., Лунинецкий р-н, д. Новосёлки);
7. Бородко В. М. (г. Минск);
8. Корчевская В. Г. (Гомельская обл., г. Добруш);
9. Карманович В. В. (Брестская обл., Жабинковский р-н, д. Бусни);
10. Иванов В. Ф. (Витебская обл., Миорский р-н, д. Перебродье);
11. Загоровский В. П. (Гродненская обл. и р-н, п/о Озеры, д. Пыра);
12. Рыбачонок Т. Д. (Минская обл., Крупский р-н, п/о Старая Слобода);
13. Ярошко А. С. (г. Минск);
14. Соболевская В. И. (Гродненская обл., Свислочский р-н, д. Большие Бобровники);
15. Цимбалистова С. В. (Могилевская обл., г. Мстиславль);
16. Дашук Т. С. (Минская обл., Дзержинский р-н, д. Мощёное);
17. Андриянова Ю. А. (Могилевская обл., г.п. Краснополье);
18. Демешко И. И. (Брестская обл., г. Ивацевичи);
19. Руднева В. И. (Витебская обл., г. Полоцк);
20. Ланкуть Г. В. (Брестская обл., г. Барановичи);
21. Кирик М. М. (Гродненская обл., г. Слоним);
22. Гудова А. С. (г. Витебск);
23. Романов И. Л. (Витебская обл. и р-н, п/о Хайсы, д. Судники);
24. Боровская А. А. (Витебская обл., г. Орша);
25. Пищейко Т. А. (Витебская обл., Бешенковичский р-н, д. Лобачёво);
26. Ничипоренко Т. В. (Гомельская обл., г. Светлогорск);
27. Бурак А. П. (Витебская обл., Браславский р-н, г.п. Видзы);
28. Ковалевская М. П. (Минская обл. и р-н, пос. Привольный);
29. Сильванович П. К. (Витебская обл., Лепельский р-н, п/о Ст. Лядно, д. Слободка);
30. Бондарчук В. А. (Могилевская обл., Бобруйский р-н, д. Стасевка);
31. Шваева В. М. (Минская обл., Пуховичский р-н, аг. Пуховичи);
32. Балыш Н. П. (Гродненская обл., г. Ошмяны);
33. Бушкевич А. С. (Брестская обл., Ивановский р-н, д. Мотоль);
34. Крачковский М. А. (Гродненская обл. и р-н, д. Заречанка);
35. Шаринская Я. П. (Витебская обл., Поставский р-н, д. Париж);
36. Занько В. К. (Брестская обл., Ганцевичский р-н, аг. Мальковичи);
37. Русан В. А. (Гродненская обл., Кореличский р-н, п/о Уша, д. Радунь);
38. Свиридович М. Б. (Минская обл., г. Березино);
39. Зятева О. С. (г. Гомель);
40. Людаговская В. В. (Могилевская обл., Бобруйский р-н, д. Ковали);
41. Ерш Н. В. (Гродненская обл., Островецкий р-н, д. Кемелишки);
42. Прокопенко С. А. (Могилевская обл. и р-н, аг. Восход);
43. Тозик З. П. (Гомельская обл. и р-н, пос. Победа);
44. Зубченко Т. А. (г. Минск);
45. Гурин В. С. (г. Минск);
46. Заброцкая Н. Л. (Гродненская обл., Ивьевский р-н, д. Бежемцы);
47. Леонов А. А. (Гомельская обл., г. Мозырь);
48. Чернобай Н. И. (Гомельская обл., Брагинский р-н, д. Чемерисы);
49. Матвеюк В. С. (Брестская обл., Жабинковский р-н, д. Бусни);
50. Высоцкий Н. М. (Минская обл., Червенский р-н, аг. Рудня).

Поздравляем победителей и благодарим всех принявших участие в рекламной игре!

К сведению победителей

Победители, выигравшие электросамокат, велосипед или телевизор, получают их самостоятельно при предъявлении паспорта не позднее 31 августа 2020 года в отделе развития издательского дома «Беларусь сегодня» по адресу: г. Минск, ул. Б. Хмельницкого, 10а. Для получения приза необходимо предоставить копию страниц 31–33 паспорта (номер, серия, кем и когда выдан) и оригинал подписной квитанции (если для участия в игре была выслана копия).

Дату и время получения приза (в частности, если приз будет выдаваться в субботний день) победитель в обязательном порядке должен предварительно согласовать с представителем организатора игры по телефонам: (8–017) 311-04-16, 311-02-87.

Для получения денежных призов победитель должен предоставить организатору игры по 14 августа 2020 года (определяется по дате получения организатором) копию стр. 31–33 паспорта (номер, серия, кем и когда выдан) и оригинал подписной квитанции (если для участия в игре была выслана копия).

Информация предоставляется лично в отдел развития издательского дома «Беларусь сегодня» по адресу: г. Минск, ул. Б. Хмельницкого, 10а, 7-й этаж, либо высылается письмом по почте на этот же адрес (с пометкой на конверте «Издательский дом «Беларусь сегодня», отдел развития»).

Суммы денежных призов передаются победителям не позднее 31 августа 2020 года почтовым переводом на адрес победителя, указанный на купоне участника.

В случае если победителем рекламной игры является несовершеннолетний участник, приз выдается его законному представителю (родителю, усыновителю, попечителю) при предъявлении паспорта законного представителя и свидетельства о рождении ребенка (иного документа, подтверждающего представительство несовершеннолетнего лица).

Телефоны для справок по вопросам проведения рекламной игры: (8–017) 311-04-16, 311-02-87.

УНП 100243004

Сканворд

Составила **Наталья АНТОНОВА** (г. Минск)

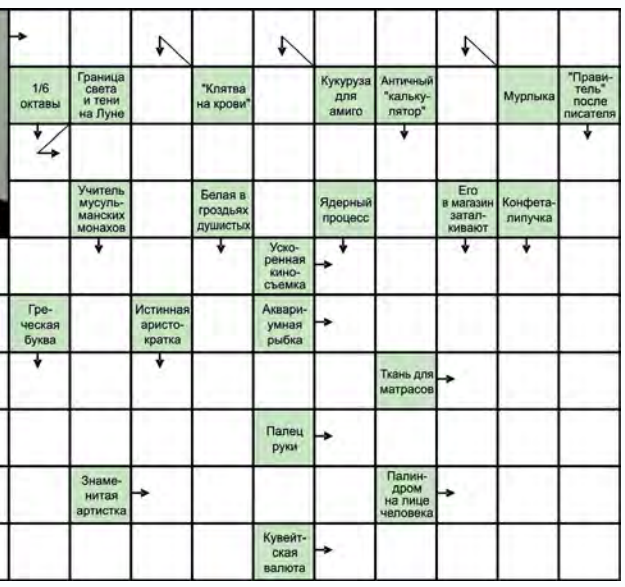

По горизонтали: Кузьменков. Терминатор. Техника. Рапид. Акара. Контрбаланс. Тик. Венец. Перст. Диктат. Дива. Око. Талия. Динар.

По вертикали: Шкода. Туника. Хорват. Тон. Бета. Ишан. Зарок. Леди. Акация. Маис. Распад. Абак. Кот. Патрон. Ириска. Редактор.

Ответы на сканворд

Администрация, трудовой коллектив и профсоюзный комитет Светлогорского филиала Гомельского облпотребобщества выражают глубокие соболезнования Виталию Анатольевичу Шапетько, заместителю директора филиала, в связи с постигшим его огромным горем – смертью ЖЕНЫ.

Правление Гродненского облпотребобщества выражает глубокие соболезнования Кристине Петровне Водейко, директору Лидского филиала, в связи с постигшим ее тяжелым горем и невосполнимой утратой – смертью МАТЕРИ.

Правление Белкоопсоюза и Президиум Республиканского комитета Белорусского профсоюза работников торговли, потребительской кооперации и предпринимательства выражает глубокое соболезнование Водейко Кристине Петровне, директору лидского филиала Гродненского облпотребобщества в связи с постигшим ее тяжелым горем и невосполнимой утратой – смертью матери.

Гороскоп на неделю (27.07–02.08)

ОВЕН
Не пытайтесь сейчас навести порядок в финансах и личной жизни. Подумайте об основных задачах, настройтесь на позитив, и тем самым заложите фундамент своих побед.
Будьте осторожнее: 25, 31 июля.

ТЕЛЕЦ
Возможно интересное предложение от зарубежных партнеров или загранкомандировка. Если у вас неожиданно окажется крупная сумма, советуем приобрести недвижимость, автомобиль или компьютер.
Будьте осторожнее: 28 июля.

БЛИЗНЕЦЫ
Вероятно получение крупной денежной суммы. Советуем настроиться на романтический или философский лад. Это лучше, чем жизнь в вечном стрессе.
Осторожнее: 30 июля.

РАК
Появится шанс расквитаться с долгами, решить давние проблемы. Постарайтесь увидеться со старыми друзьями – это будет и полезно, и очень приятно.
Благоприятные дни: 30 июля.

ЛЕВ
Очень напряженный период. Но представится возможность наладить отношения с самыми непростыми людьми в вашей судьбе. Готовьтесь принять предложение о сотрудничестве.

ДЕВА
Не спешите потратить все, что заработали, создайте «кубышку», и она станет гарантом финансового благополучия. Самое время вложить средства в красоту и здоровье.
Осторожнее: 31 июля.

ВЕСЫ
Роскошное время для авантюристов и романтиков. Рискуйте, но не теряйте голову. Может произойти очень важное событие на работе либо в личной жизни.

СКОРПИОН
Удачное время для продвижения проектов, начатых давным-давно. Вам окажут покровительство, протекцию. Соглашайтесь на любые деловые встречи и совещания.
Благоприятные дни: 28 июля.
Осторожнее: 27, 31 июля.

СТРЕЛЕЦ
Неделя предельного напряжения. Последний рывок – и вы у цели. Позаботьтесь о себе и купите путевку на отдых после трудного периода.
Благоприятные дни: 30, 31 июля.

КОЗЕРОГ
Неделя хороша для работ с недвижимостью. Возобновится давно утерянный контакт, который достаточно скоро может перерасти в деловое сотрудничество.
Благоприятные дни: 28, 31 июля.
Осторожнее: 27, 30 июля.

ВОДОЛЕЙ
Займитесь юридическими делами, проверьте срок действия документов (паспортов, виз, прав на авто и так далее): где-то в этих бумажках кроется подвох. Больше внимания любимым.

РЫБЫ
Финансовое положение стабилизируется. Попытайтесь найти общий язык с любимым человеком. Подходящий момент для начала совместной жизни, похода в ЗАГС, покупки общей жилплощади.
Осторожнее: 29 июля.

Вести потребкооперации ©

Регистрационное свидетельство № 44. Выдано 17 октября 2013 г. Министерством информации Республики Беларусь.

SSN 1991-5349

ГЛАВНЫЙ РЕДАКТОР
СЮЛЬЖИНА Аэлита Ивановна

Учредители – **Белорусский республиканский союз потребительских обществ; учреждение Администрации Президента Республики Беларусь «Издательский дом «Беларусь сегодня».**
Издатель – **учреждение Администрации Президента Республики Беларусь «Издательский дом «Беларусь сегодня».**

РЕДАКЦИОННЫЙ СОВЕТ
Татьяна ЛЯШКЕВИЧ – пресс-секретарь Белкоопсоюза, председатель редакционного совета,
Надежда ИСАЧЕНКО, помощник председателя Правления Белкоопсоюза,
Валентина НАЗАРУК, член Правления, и.о. управляющего делами Белкоопсоюза

Индекс **63885**
Тираж **18 455**
Объем печатных листов – **3**
Подписано в печать **в 17:00 23 июля 2020 г.**
Заказ **2366**
Цена договорная

АДРЕС РЕДАКЦИИ:
220013, г.Минск, ул.Б.Хмельницкого,10а.
Тел./факс: **8 (017) 311-03-61,**
электронный адрес: **respublika@sb.by, aelita@sb.by**
Тел./факс отдела рекламы:
8 (017) 311-02-65, 8 (017) 311-02-62, 8 (017) 311-02-54
электронный адрес: **reklamar@sb.by**

Газета набрана и сверстана на настольно-издательской системе газеты «Рэспубліка», отпечатана в Республиканском унитарном предприятии «Издательство Белорусский Дом печати», проспект Независимости, 79/1, Минск, 220013.

М1 2 3 4 5 6 7 8 9 10 11 12 П1 2 3 4 5 6 7 8 9 10 11 12