ПРЕЗИДЕНТ ПОРУЧИЛ ПРЕДСТАВИТЬ НОВЫЙ ЗАМЫСЕЛ ПРОВЕДЕНИЯ ПЕРЕПИСИ НАСЕЛЕНИЯ

Стр. 2

Не народ для ўрада, а ўрад для народа.
Кастусь КАЛІНОЎСКІ

Рэспубліка

№ 151 (6301) ПЯТНІЦА, 14 ЖНІЎНЯ 2015 г. ЗАСНАВАНА 8 КРАСАВІКА 1991 г. WWW.RESPUBLIKA.SB.BY

ПУЛЬС ВЫБОРОВ

ПО СВЕДЕНИЯМ ТРЕХ ИНИЦИАТИВНЫХ ГРУПП, ПРЕОДОЛЕН 100-ТЫСЯЧНЫЙ РУБЕЖ

Стр. 2

ПО ОБЕ СТОРОНЫ ПРИЛАВКА

Незнание прав, как известно, не освобождает от ответственности, но очень усложняет жизнь. Подтверждения, что называется, на поверхности — их можно увидеть, когда человек делает покупки. Довольно часто, по незнанию или по доверчивости, мы нарушаем свои права и даем поставить себя в заведомо неудобное положение, чем и рады воспользоваться хитрые продавцы. О чем нужно помнить и что знать, когда выбираешь и приобретаешь товар?

Стр. 13

АДНЫМ СКАЗАМ

- Пасажырапаток праз Нацыянальны аэрапорт Мінск і яго філіял вырас у студзені—ліпені на 5,6 працэнта.
- Мінсельгасхарч павысіў мінімальныя рэкамендаваныя экспартныя цэны на ялавічыну I катэгорыі ў сярэднім на 2,7%.
- Сельгасарганізацыям Брэсцкай вобласці ў 2015 годзе кампенсуюць частку працэнтаў па крэдытах.
- У краіне прапануецца ўзмацніць грамадскі кантроль за выкананнем тэхнікі бяспекі.
- Белкаапсаюз выплаціў насельніцтву ў I паўгоддзі за другасную сыравіну 770 мільярдаў рублёў.
- У краіне да 2020 года кожная чацвёртая тона камунальнага смецця будзе поўнасцю перапрацоўвацца.
- На традыцыйным «Анненскім кірмашы» ў Зэльве ўпершыню будуць гандляваць коньмі.

Стар. 11

КАВАЛЁЎ І ЯГО ЭПОХА

БЫТ УХОДИТ ИЗ ДОМА

Стр. 4

«МІНСК» СВОЙ НА ЕВРОПЕЙСКИХ АВТОБАНАХ

Стр. 9

МОЯ СТРАНА

ОФИЦИАЛЬНО

НАУКА И ЖИЗНЬ

Тематика очередных рабочих встреч во Дворце Независимости так или иначе касалась науки. Разговор шел о состоянии ученой сферы в целом во время доклада Президенту председателя Академии наук Владимира Гусакова. Конкретному направлению статистического исследования — переписи населения — было уделено внимание во время доклада председателя Белстата Инны Медведевой.

Итак.

Наука в целом. Времена коренного ее переформатирования уже давно позади. Было время, кода ученые высказывали немало претензий к модели устройства своего труда. Сетовали на слабое финансирование, отток молодых кадров, невосприимчивость реального сектора экономики к новым разработкам и многое другое. Практически все конструктивные предложения, заметил во время рабочей встречи Президент, государством были приняты к сведению и реализованы. Тем не менее время от времени звучат и новые инициативы. Однако это уже не предложения реформ. Идет логичный и постоянный процесс совершенствования работы. Что, впрочем, должно быть свойственно любой сфере.

Владимир ГУСАКОВ.

Некоторое время назад во время встречи с учеными Президент распорядился еще раз принципиально взглянуть на структуру научной сферы, внести предложения о ее оптимизации, омоложению кадров, укреплению связи науки с производством, развитию международного сотрудничества, созданию востребованных временем прорывных направлений. Эти наработки должны были лечь в основу программы развития науки в будущей пятилетке. Такая работа проведена, и Владимир Гусаков доложил о ее итогах.

При этом Александр Лукашенко напомнил о главном принципиальном условии: результативность должна оцениваться в первую очередь в деньгах. При этом не стоит ориентироваться только на бюджет. Наука должна зарабатывать. Как минимум — на собственное содержание. Но лучше, если будет еще и приносить государству дополнительные доходы. Отсюда и общая философия процесса совершенствования: в Академии наук должны работать те люди, которые реально работают. Наличие паразитирующих структур в ней неприемлемо.

По словам Владимира Гусакова, на будущую пятилетку определены 13 приоритетов научных исследований, под которые сверстаны 12 программ. Сейчас идет работа по их наполнению конкретными проектами. В сфере интересов ученых — энергетика, нано- и биотехнологии, новые материалы, 3D-печать, разработка новых аграрных технологий, исследования в области экономики и развития общества, ряд других направлений. Как видно, это те точки приложения интеллекта, на которых сосредоточено сегодня внимание во всем мире.

Разговор, состоявшийся во Дворце Независимости, можно сказать, предварительный. Президент сказал, что еще до очередного Всебелорусского народного собрания планирует провести встречу с учеными. И академическими, и представителями вузовской и отраслевой науки. Там состоится более глубокое обсуждение белорусской науки сегодня и завтра...

Инна МЕДВЕДЕВА.

...На встрече с председателем Национального статистического комитета Инной Медведевой разговор состоялся о процедуре с одной стороны стандартной. Перепись населения в Беларуси проводится раз в десять лет. По сложившейся традиции — в год, заканчивающийся на девятку. Значит, следующая состоится в 2019 году. Процедура масштабная, достаточно трудоемкая, поэтому и подготовку к ней лучше начинать загодя. Пока в теории. За два года, то есть в 2017 году, будет опробована практика. Пройдет, как рассказала Инна Медведева, пробная перепись. Для этого будет выбран один город и один сельский регион. Предстоящая кампания укладывается и в русло резолюции Экономического и социального совета ООН о программе проведения переписи населения и жилищного фонда до 2020 года.

К стандартной процедуре добавляются новые требования организационного порядка. Прежде всего Александр Лукашенко требует максимальной экономии средств. Для этого надлежит проработать вопрос проведения переписи собственными силами работников органов государственного управления и местных Советов. Сил и средств, чтобы сделать все качественно и вовремя, достаточно. Но к делу надо подойти по-земному, по-хозяйски.

Президент распорядился уже до конца августа представить замысел проведения переписи населения в 2019 году.

Дмитрий КРЯТ
kryat@sb.by

ПУЛЬС ВЫБОРОВ

ПЕРВАЯ ТРОЙКА

Сбор подписей за выдвижение кандидатов в Президенты Беларуси активно продолжается: еще есть время, чтобы отдать свой голос в пользу того или иного претендента. Тем не менее уже сейчас 100-тысячный рубеж преодолели инициативные группы трех кандидатов, сообщает БЕЛТА.

В лидерах — инициативная группа по выдвижению кандидатом в Президенты Александра Лукашенко, которая уже собрала более 900 тысяч подписей. По словам руководителя группы Михаила Орды, к концу недели есть все шансы преодолеть миллионный рубеж.

Команде Виктора Терещенко удалось собрать 128 тысяч подписей на начало недели. Сейчас в инициативной группе кандидата продолжается внутренняя проверка подписных листов, после чего их сдадут в избиркомы. Между тем снимать пикеты здесь пока не планируют.

В штабе Сергея Гайдукевича сообщили, что собрано уже около 120 тыс. подписей. Команда потенциального кандидата планирует сдать все документы 17—18 августа. Идет проверка подписных листов.

Тем временем команда Татьяны Короткевич рассчитывает преодолеть 100-тысячный рубеж уже сегодня. А лидера Белорусской патриотической партии Николая Улаховича своими подписями поддержали почти 80 тысяч граждан (по состоянию на начало недели). Впрочем, руководитель его инициативной группы Михаил Образов убежден, что это не предел и заветные 100 тысяч подписей не за горами. Единственное, что не содействовало сбору подписей, так это аномально жаркая погода. Поэтому инициативной группой было принято решение сделать ставку на поквартирный обход, посещение общежитий и личное общение с потенциальными избирателями.

В инициативной группе по выдвижению кандидатом в Президенты Сергея Калякина рассказали, что на начало недели было собрано более 62 тыс. подписей. «Из-за жары стало тяжелее: и людей на улицах теперь меньше, и наши активисты устают — не оставишь же их на целый день под палящим солнцем, и из квартир люди уехали», — комментирует руководитель инициативной группы Валерий Ухналев. Однако, по его словам, прогнозы у членов группы оптимистичные. Тем временем Виктор Корнеенко, руководитель инициативной группы лидера Объединенной гражданской партии Анатолия Лебедько, сообщил о собранных 50 тыс. подписей. Шансы по сбору такого же количества автографов к 21 августа он оценивает осторожно — все-таки до конца работы инициативных групп осталось чуть больше недели. «Думаю, вряд ли успеем», — не скрывает Виктор Корнеенко. Однако в нынешней избирательной кампании, по его словам, главной целью является даже не выдвижение Анатолия Лебедько в качестве кандидата на пост Президента, а возможность донести народу альтернативную программу развития государства. Жанна Романовская пока не озвучивает количество собранных подписей. По ее словам, во время их сбора люди часто делятся с ней своими проблемами и предложениями. Активно обращаются к ней и пользователи в соцсетях.

Ульяна БУШУЙ

СТАЛО ИЗВЕСТНО

Лидия ЕРМОШИНА.

Инициативные группы по выдвижению кандидатов на пост Президента Беларуси уже сдают подписи в территориальные избирательные комиссии, сообщила в своем очередном видеообращении председатель Центризбиркома Лидия Ермошина. Глава ЦИК напомнила, что осталось 8 дней до окончания сбора подписей за выдвижение кандидатов в Президенты Беларуси. Группа, собирающая подписи в поддержку действующего Президента Беларуси Александра Лукашенко, уже сдала во все территориальные комиссии более 900 тыс. подписей. Они распределились равномерно по всем регионам. Кроме того, по словам Лидии Ермошиной, достаточно равномерно распределились по регионам и подписи в поддержку Сергея Гайдукевича. В территориальные избиркомы сдано уже 35 тыс. подписей за него. Команда Николая Улаховича сдала более 15 тыс. подписей в районные избиркомы Минска и Минской области. Более 1 тыс. подписей сдано группой потенциального кандидата Татьяны Короткевич. «Они собраны только на территории Брестской и Витебской областей. Пока что подписи, собранные в других регионах, в избирательные комиссии не сдавались», — цитирует Лидию Ермошину БЕЛТА. Также в одну из районных комиссий Минской области сдано 48 подписей за Сергея Калякина. Остальные инициативные группы (в поддержку Жанны Романовской, Анатолия Лебедько и Виктора Терещенко) пока не сдавали подписи в избиркомы.

КОНТАКТЫ

ДИАЛОГ О МИРЕ И СОТРУДНИЧЕСТВЕ

Развитие политического диалога между Беларусью и Украиной, пути преодоления кризиса на Донбассе и наращивание товарооборота между странами — основные темы повестки пятидневного рабочего визита министра иностранных дел Беларуси Владимира Макея в Украину.

В ходе переговоров с Президентом Украины Петром Порошенко Владимир Макей выразил обеспокоенность в связи с последними фактами обострения конфликта на юго-востоке Украины и еще раз напомнил об искренней готовности Беларуси содействовать в рамках имеющихся возможностей снижению эскалации напряженности в этом регионе. Стороны обсудили широкий круг вопросов белорусско-украинского взаимодействия. Акцент сделан на развитии политического диалога и выработке мер по преодолению тенденции снижения товарооборота двух стран в текущем году.

Не остался без внимания вопрос сближения Украины с Европейским союзом и членства Беларуси в ЕАЭС, которые сегодня необходимо не противопоставлять, а использовать в интересах развития белорусско-украинского торгово-экономического сотрудничества. Петр Порошенко обратил внимание, что отношения двух стран находятся в позитивной стадии развития, в том числе благодаря личным хорошим отношениям президентов Беларуси и Украины.

Владимир Макей также провел переговоры со своим украинским коллегой Павлом Климкиным. Руководитель белорусского ведомства еще раз напомнил о том, что Беларусь заинтересована в том, чтобы в соседней стране воцарились мир и спокойствие. Кроме того, министр поднял вопрос о расчете с Украиной в национальных валютах.

Вячеслав ИВАНОВ

УРОЖАЙ-2015

ФИНИШ БЛИЗИТСЯ

Спортсмены часто говорят о том, что перед финишем открывается второе дыхание. Пожалуй, это же происходит и с аграриями. Страда вышла на финишную прямую: осталось убрать менее 20% площадей, при этом ежедневные намолоты зерна впечатляют. Так, за вчерашний день крестьяне собрали более 296 тысяч тонн. Сравните: годом ранее эта цифра составляла почти 48 тысяч тонн.

Вчера итоговый вес каравая преодолел отметку в 7 миллионов. Тем не менее по общему показателю нынешний год проигрывает прошлому почти на 2 млн. тонн зерна. Основная причина недобора — снижение урожайности из-за жаркой и засушливой погоды. Несмотря на эти неблагоприятные факторы, работа на полях спорится, все области уже близки к выполнению плана по госзаказу. Ближе всех к завершению уборочной кампании — Гомельский и Брестский регионы, где по состоянию на утро 13 августа было убрано 98,3% и 95,3% площадей соответственно. А вот рекордсменом по урожайности по-прежнему остается Гродненская область, здесь этот показатель не опускается ниже 50 ц/га, в то время как средняя цифра по стране — 38,1 ц/га.

Помимо уборки зерновых, продолжается кошение трав вторым укосом. Уже скошено более 66% площадей, заготовлено травяных кормов 3257,7 тысячи тонн кормовых единиц.

Полина КОНОГА
konoga@sb.by

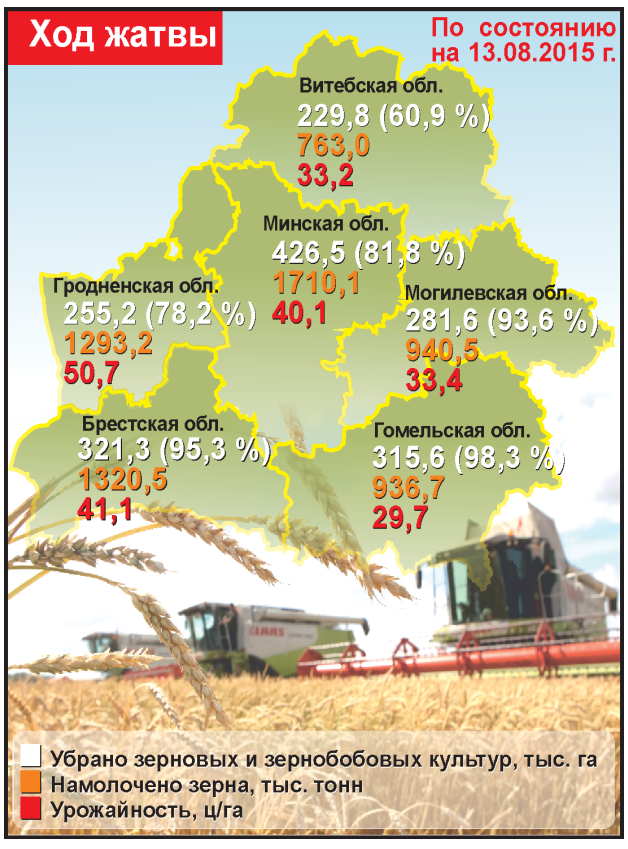

НАМЕДНИ

ЛІЧБА СКАЖА ЎСЁ

23 МАШЫНЫ

Столькі новых школьных аўтобусаў папоўняць парк Гомельскай вобласці ў бягучым навучальным годзе. Чатыры з іх ужо набыта, у верасні закупяць яшчэ дзевяць. На гэтыя мэты з бюджэту выдзелена 6,2 мільярда рублёў.

Акрамя таго, Таццяна Атрохава, намеснік начальніка ўпраўлення адукацыі Гомельскага аблвыканкама, паведаміла: «У нас заключаны дагавор аб бязвыплатнай дапамозе з Банкам развіцця, згодна з якім у новым навучальным годзе чакаецца пастаўка яшчэ 10 машын. Тады ў кожным сельскім раёне Гомельшчыны з'явіцца ўласны школьны аўтобус».

НА СЛУХУ

ПО ВСЕЙ СТРОГОСТИ

В лесах Брестского района ввели пятый, самый высокий, класс пожарной опасности. Дождей здесь нет с 28 июля, жара же, наоборот, не унимается — в последние дни тут выше +30. «Леса района сейчас круглосуточно патрулируются, — рассказывает Виталий Кучинский, инженер по охране леса Брестского производственного лесохозяйственного объединения. — Дважды в день ведется авианаблюдение. Сегодня температура упала до +26. Дожди если и будут, то кратковременные, поэтому пятый класс пожарной опасности может установиться и в других регионах».

В лесах Лунинецкого, Пинского, Ивацевичского, Пружанского, Дрогичинского районов пока держится четвертый класс. На севере области в ночь со среды на четверг прошел дождь, снизив вероятность пожара до минимума.

В Брестском производственном лесохозяйственном объединении еще раз напоминают жителям: ходить в леса сейчас запрещено. Нарушителей, а их с начала года уже более 120 человек, наказывать будут строго — штраф до 25 базовых.

В Министерстве лесного хозяйства уточняют: на данный момент столь критичная ситуация только в одном регионе. В основном по стране держится 3—4-й класс пожарной опасности. На севере республики благодаря дождям — 1—2-й.

Екатерина КРЕНЬ

ЗВОНОК «Р»

ДЕЛО НЕ ФОНТАН

—Вчера вечером пришли с семьей в парк Победы, чтобы посмотреть на любимые фонтаны «Победа» и «Вечность», а они не работают, — возмущена минчанка Наталья. — И таких, как мы, тут собралось человек пятьдесят. Прокараулив час, но так и не дождавшись воды, домой возвращались без настроения. Объясните, почему фонтаны не включили?

За ответом мы обратились к Василию Бахару, начальнику по эксплуатации городских фонтанов Минскзеленстроя:

— Горожане звонят нам с такими вопросами уже почти месяц. Дело в том, что с середины июля восемь городских фонтанов переведены на дистанционную систему управления. «Победа» и «Вечность» в их числе. «Дистанционка» позволяет включать и выключать фонтаны с помощью пульта управления, а не выезжать на место, как это обычно происходит. Вот только работает оборудование пока в тестовом режиме, отсюда сбои. Где и в какой день что-то может пойти не так, предсказать сложно. На прошлой неделе, например, те же «Победа» и «Вечность» не включились дважды. А вообще, эти фонтаны работают по расписанию в будни с 13.00 до 15.00 и с 19.00 до 21.00, в выходные — с 11.00 до 21.00.

Добавлю, что о сбоях нам часто сообщают, и тогда специалисты сразу выезжают на место, чтобы устранить недочеты.

Екатерина ПАНТЕЛЕЕВА
panteleeva_katya@mail.ru

СТИХИЯ

ВЕТЕР РВАЛ И МЕТАЛ

Ливень с ураганным ветром обрушились на Могилев вечером в среду. Основной удар стихии пришелся на центр и восточную часть областного центра.

Несколько часов ветер, порывы которого достигали 15—20 м/с, срывал крыши с домов, выкорчевывал деревья и валил биг-борды. Больше всего от стихии пострадал торговый центр «Стройэкспо» — ветер повредил 200 квадратных метров металлочерепицы на его крыше. Кинотеатру «Родина» тоже досталось: повреждено 50 квадратных метров вентиляционной шахты на его крыше. Киносеанс на 21.00 пришлось отменить.

Несладко пришлось и частному сектору. Особенно досталось одному из домов на улице 3-й Воли. Там обвалились кирпичный фронтон и дощатое перекрытие, обломки рухнули внутрь. Жильцов в это время в комнате не было, поэтому никто не пострадал. Также ветер разбил два окна и сорвал с крыши шифер, обломки которого повредили припаркованный рядом с домом автомобиль хозяина.

Всего поваленные ветром деревья придавили семь легковушек. Владелец одной из них Дмитрий Панаськов вспоминает: «Приехал домой, припарковался, а через час смотрю в окно — на машине дерево лежит. Вызвал МЧС. Молодцы, приехали быстро и освободили авто. Повезло, ни единой царапины». Упавшие деревья работники МЧС распиливали до позднего вечера.

Дождь тоже принес немало бед. С 19 до 21 часа выпало больше месячной нормы осадков. Этого хватило, чтобы Могилев местами на какое-то время превратился в Венецию. Ливневая канализация не справлялась с потоком дождя, обрушившимся на город. В результате участок дороги на пересечении улиц Первомайской и Тимирязевской оказался затопленным, хотя во время капитального ремонта первым здесь заменили коллектор на более широкий.

— Я гуляла с собакой возле дома, когда начался дождь. Тут же схватила пса на руки — и домой. Из окна увидела, что вся парковка возле «Гиппо» на пр-те Димитрова затоплена, а водители к своим машинам не подходят, а подплывают, — вспоминает Кристина Трифонова.

На протяжении двух с половиной часов троллейбусы второго, четвертого и пятого маршрутов не ходили. Работники МЧС откачали воду и прочистили ливневую канализацию. В 10 часов вечера движение троллейбусов возобновилось.

Стихия прошлась и по северо-востоку Витебской области. Так, в деревне Гурки Городокского района ветер свалил четыре дерева и попортил крыши нескольких домов. «Непогода началась в десятом часу вечера. Пошел град размером с ноготь. Ветер усилился так, что я не могла дверь в хату закрыть. Так и повисла на ручке, хотя и сама не легкая — килограммов 80 буду», — вспоминает продавец местного сельмага Наталья Соболева.

После того как все улеглось, интернет-форумы были переполнены сообщениями о найденных/утерянных автомобильных номерах. Работники коммунальных служб продолжают приводить улицы в порядок.

Инна ГОРБАТЕНКО
gorbatenko_inna@mail.ru

ПРОИСШЕСТВИЕ

В Докшицком районе спасатели вытащили из колодца двух работников ЖКХ без сознания. Инцидент произошел около полудня в деревне Крулевщина.

2,5 МЕТРА ПОД ЗЕМЛЕЙ

«Чтобы почистить колодец возле стационарного участка, наш сотрудник, как это обычно бывает, спустился на глубину. Быстро он отключился или нет, пока неизвестно. Первыми, кто обратил внимание на тишину под землей, были хлопцы, приехавшие на откачку канализации, — восстанавливают ход произошедшего в Докшицком ЖКХ. — Они тут же доложили начальнику участка, стали звонить в «скорую» и спасателям».

Но помочь пострадавшему начальник участка не смог: оказавшись внизу, он сам потерял сознание.

«Когда спасатели прибыли на место, потерпевшие находились на глубине 2,5 метра, — комментирует ситуацию Марина Фандо, пресс-секретарь Витебского областного управления МЧС. — Мужчин достали и тут же передали врачам».

Придя в себя, начальник участка от госпитализации отказался. Рабочего, у которого по предварительной информации была закрытая черепно-мозговая травма, увезли в больницу. Сейчас, говорят коллеги, он чувствует себя нормально.

В областном управлении МЧС говорят, что на Витебщине подобные ЧП фиксируются не впервые. «В жару на дне колодцев и канализаций концентрация углекислого газа значительно увеличивается. Из-за этого, опускаясь вниз, человек теряет сознание, — объясняет пресс-секретарь. — Работая под землей, стоит использовать средства защиты органов дыхания».

Екатерина ПАНТЕЛЕЕВА
panteleeva_katya@mail.ru

ДОБРАЯ СПРАВА

ГОРАД У ЗОНЕ ДОСТУПУ

Рэспубліканская асацыяцыя інвалідаў-калясачнікаў і валанцёры рэалізуюць праект «Даступны горад». У праекта ўжо ёсць свая анлайн-пляцоўка — freeway.by. На гэтым сайце шмат розных раздзелаў: карта безбар'ернага асяроддзя, нарматывы. Адна з карысных асаблівасцей сайта — яго адаптаванасць пад розныя прылады, паколькі ім можна карыстацца як з камп'ютара, так і са смартфона. Асноўны раздзел партала — карта. На ёй будуць адзначаны крамы, аптэкі, цэрквы, банкі, ВНУ і іншыя арганізацыі гарадоў краіны з узроўнем іх даступнасці. Напрыклад, чалавек з пераломам нагі зможа знайсці бліжэйшую аптэку са зручным падыходам. А ўнукі падбяруць для бабулі цырульню, у якую яна зможа самастойна дабрацца. Валанцёры ўжо апісалі даступнасць паўтары сотняў аб'ектаў Мінска. Хутка на такіх будынках з'явяцца наклейкі «Мы даступныя для ўсіх!».

Святлана МАРЦЫЛЕВА

МИКРОДЕТЕКТИВ

ПАГУБНАЯ СТРАСТЬ

Вторе за любовь к интимным видеороликам на 2 года строгого режима осудили 28-летнего местного жителя.

Молодой человек уже не единожды вступал в конфликт с законом. В его криминальной эпопее — около десятка судебных эпизодов. В общей сложности пять краж, две попытки угона транспорта, хулиганство и даже грабеж.

Но вряд ли он предполагал, что может в очередной раз отправиться в места не столь отдаленные за сущую, казалось бы, «мелочь». Парень был неравнодушен к «остренькому» кино. Вот и скачал себе на страничку «ВКонтакте» несколько видеороликов весьма недвусмысленного содержания. Старший помощник прокурора Оршанского района Дмитрий Воропаев комментирует:

— Эти ролики в итоге признали запрещенными, а самого «киномана» — лицом, распространяющим и рекламирующим порнографические материалы с помощью глобальной сети интернет. С учетом прежних «шалостей» обвиняемого никакой альтернативы в отношении его наказания применить не могли. Приговор суда был жесткий, но вполне обоснованный. Оршанца взяли под стражу прямо в зале судебных заседаний. Ближайшие два года он проведет в исправительной колонии в условиях строгого режима.

Елена БЕГУНОВА
a_veresk@mail.ru

ПРОБЛЕМНЫЙ РАКУРС

СИТУАЦИЯ

ИЛИ БЫТ. ИЛИ НЕ БЫТЬ

Фото Виталия ГИЛЯ

В КБО клиентам всегда рады.

Быткомбинаты и комплексные пункты в районных городах и деревнях в основном ютятся в одряхлевших постройках советских времен. Исключений немного. Клиентов, особенно на селе, с гулькин нос. Вот и очередной мониторинг показал: 12 из 17 комбинатов бытового обслуживания Гродненщины убыточны. Во всех выявлены серьезные недоработки и нарушения. Почему бытовки так и не смогли приспособиться к новым реалиям и кто в этом виноват?

В агрогородке Ратичи Гродненского района комплексный приемный пункт закрыли более полугода назад. Старое здание давным-давно требовало капитального ремонта, да и очередей сюда не наблюдалось уже десятки лет. За целый год здесь заработали чуть больше миллиона рублей, а расходы потянули на все 20 миллионов. Клиентов тут в лучшие времена можно было пересчитать по пальцам, поэтому недовольных, как это часто бывает, не наблюдалось. При этом зона обслуживания одного комплексного приемного пункта должна охватывать 1,8—2,2 тысячи человек. Пункт в Ратичах формально обслуживал немногим больше тысячи. Закрыли и забыли.

Парадоксально, но похожая ситуация с клиентами складывается и во многих городских комбинатах бытового обслуживания. Казалось бы, городские жители должны где-то чинить одежду и обувь, шить наряды на заказ, стричься и сдавать ковры в химчистку. Но все эти услуги почему-то оказываются невостребованными. Кое-как выживают наши бытовки, пытаясь заработать на сдаче пустующих помещений в аренду, продаже ритуальных принадлежностей и готовых швейных изделий, давно вышедших из моды. Понятно, много на этом не заработаешь. Взять хотя бы Дом быта, что в самом центре Гродно. Поверьте, он совсем не украшает дышащие историей и романтизмом мостовые. Полутемные серые коридоры, страшные лестницы. Бытовые услуги, предлагаемые здесь, можно пересчитать по пальцам одной руки. В основном в доме арендуют помещения турфирмы, мебельщики, медики.

Довели до ручки.

С каждым годом ситуация только ухудшается, о чем красноречиво говорят цифры. В 2013-м бытовые предприятия Гродненщины получили чистой прибыли 884 млн рублей. В прошлом году вместо прибыли появился убыток — 38 млн рублей. В первом квартале нынешнего года он достиг 972 млн рублей... Шутка ли, почти миллиард в минусе.

Председатель Лидского комитета госконтроля Светлана Сивирчукова говорит о провальной работе бытовиков области, в ходе проверок были выявлены многочисленные факты нарушений.

— Только господдержка перекрывает огромные убытки от реализации товаров и услуг, — говорит Светлана Валерьевна. — В сельской местности функционирует 198 комплексных приемных пунктов. Один на 1404 сельских жителя. Норматив-то выполнен, но некоторые пункты можно смело закрывать только по санитарному состоянию. В некоторых рабочие залы парикмахерских оборудованы мойками для мытья волос стоимостью от 5 до 7 млн рублей. А в агрогородках Гудогай, Ворняны и Гервяты Островецкого района парикмахерские и вовсе не подключены к водопроводу и канализации.

В городе Ивье единственная прачечная, где стирают и дезинфицируют белье и одежду, в том числе для больниц и детских садов, находится в неудовлетворительном санитарном состоянии. Во всех помещениях потолки и стены отсырели. Кругом следы черной плесени, потрескавшаяся штукатурка и стертая краска. Линолеум на полу в помещении для хранения грязного белья порван. Оконные рамы протекали, а кое-где оконные проемы и вовсе были затянуты полиэтиленом. Дверные коробки прогнили. Грязь и антисанитария просто поражают: на потолках и стенах паутина, плитка на стенах грязная, вентиляционная шахта покрыта толстым слоем грязи. Не функционировала приточно-вытяжная механическая вентиляционная система. Кроме того, обнаружилось неисправное технологическое оборудование: стиральная машина, сушильный барабан, гладильный каток. Понятно, что работа такой прачечной была приостановлена.

Годы идут, а проблемы все те же. Нецелевое использование средств, в том числе и бюджетных, приписки, сокрытие налогов. Только в прошлом году организациям, оказывающим бытовые услуги населению сельской местности, было выделено 8,6 млрд рублей финансовой помощи, из них 3,6 млрд рублей льготных кредитов под гарантии райисполкомов, 700 млн рублей бюджетных займов, более полумиллиарда дали на покупку оборудования и автотранспорта. Но поддержка не принесла ожидаемого результата. Зато итоги проверок контролирующих органов вполне ожидаемы. С начала года к административной ответственности привлечено 99 работников бытовой сферы и 4 юридических лица. Все они выплатят штрафы и продолжат улучшать быт в городах и селах. Возбуждено 2 уголовных дела, еще 5 должностных лиц освобождены от занимаемой должности.

По всему понятно, что не нужны людям устаревшие бытовки. Так стоит ли вообще тратить силы на убыточную работу? Или просто стоит подумать, какие услуги могут быть востребованы, и мгновенно перестроиться под запросы.

Директор государственного учреждения «Гроднооблбыт» Андрей Давкшиц согласен, что многое в работе надо менять.

— Нельзя все предприятия бытового обслуживания ставить на одну ступеньку, к каждому нужен индивидуальный подход, — уверен Андрей Давкшиц. — Сейчас мы идем по пути оптимизации, особенно это касается убыточных комплексных пунктов. Во многих из них средняя выручка с начала года составила 2,8 млн рублей. В итоге принято решение о закрытии 15 комплексных приемных пунктов. Этот процесс продолжается. Для обслуживания людей на селе организована передвижная служба. В этом году планируем закупить 2 автомобиля для оказания бытовых услуг. Там, где работа налажена неплохо, планируется расширить перечень услуг. Уже сейчас сушим древесину, обкашиваем подворья. Берестовицкое предприятие недавно открыло платную парковку. Многое зависит от расторопности руководителей, а они сейчас на вес золота.

Многие списывают неудачи на сложную экономическую ситуацию. Но недостатки работы службы быта неизменны уже долгие годы. Во многих деревнях закрытия КПП часто никто не замечает. Так нужны ли они в нынешнем виде вовсе?

Татьяна КОНДРАТЬЕВА
Tanula.K@mail.ru

ОСТОРОЖНО, МОШЕННИКИ!

КРАСОТА ИЗ ЧЕМОДАНЧИКА

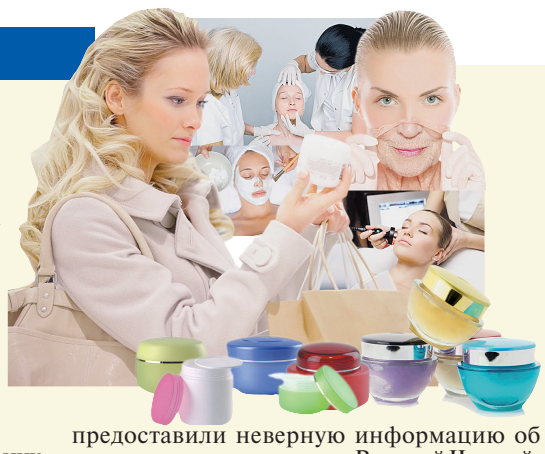

У могилевчанки Елены К. голова сейчас болит об одном: как вернуть свои шестнадцать с лишним миллионов рублей? Если быть точнее — не выплачивать их фирме, продавшей клиентке набор чудо-косметики. В «волшебном чемоданчике» — 9 единиц кремов, скрабов, лифтингов и прочих эссенций. Дама уверяет, что всучили ей этот бесценный кейс практически насильно.

А началось все с неожиданного звонка на мобильный. Пятидесятилетняя горожанка призналась: «Неизвестный молодой человек с приятным голосом, обратившись по имени-отчеству, пригласил пройти бесплатный пробный курс омоложения. Ну кто тут устоит?» Сначала, говорит, все было будто в сказке. В салоне ее встретили как дорогую гостью. Настоятельно предложили обуть бахилы — для стерильности. Подали кофе. «Затем девушки в белых халатиках пошли в наступление: и кожа, говорят, у вас уже «не та». Наверняка здоровье в целом — тоже. Предложили пройти компьютерное обследование и подчеркнули, что нужно срочно принимать меры. В качестве доказательства представив пару листов с замысловатыми многоугольниками и графиками. Как должно быть в идеале? Продемонстрировали мне это, намазав кремом пол-лица», — поделилась впечатлениями могилевчанка.

Призналась, что и сама не помнит, как подписала кабальный договор на покупку чудодейственных средств. Уже дома заметила в нем строки, на которые поначалу внимания не обратила: если в течение трех дней не принесет справку о доходах, тогда платить придется все и сразу. А как рассчитаться, если зарплата всего два миллиона семьсот тысяч рублей? Оформить кредит? Еще дороже выйдет — 23 миллиона рублей. Елена не скрывает, что пришла в корпункт за помощью и других предупредить: за сладкой вывеской и обещаниями молодости и красоты стоит банальный обман. У нее, например, чемоданчик отказались брать назад. И как же быть?

По большому счету, нарушений со стороны компании нет — все договоры составлены грамотно, отметил председатель Могилевской городской организации общественного объединения «Белорусское общество защиты прав потребителей» Василий Черный. Тем не менее сомнения в честности фирмы остаются. «Людей, получается, обманули: пригласили для оказания тестовой косметической услуги, а в итоге оказалось, чтобы товар продать. К тому же не предоставили выбора при покупке», — уточнил Черный.

Среди «заложников» навязчивого сервиса оказалась и Екатерина М. «Меня, — рассказала, — сразу предупредили: прийти нужно с паспортом — это обязательное условие. Скопировали все данные. Попутно расспросили обо всем: замужем или нет, где работаю. Потом потребовали, чтобы я дала десять номеров телефонов своих знакомых — желательно тех, кому «за тридцать». Насчет новых кандидатов в клиенты, утверждает, устояла — сказала, что без их согласия разглашать номера не вправе. Но вот себя решила порадовать и дала-таки согласие на покупку косметического набора. И успела испробовать пару-тройку тюбиков. В итоге пришла к выводу: ничего уникального в них нет, морщины остались на месте, цвет лица тоже не изменился. Екатерина переживает: «Но заплатила-то я за них более тысячи долларов, тогда как аналогичные из магазина обошлись бы раз в десять дешевле!» Часть долга она погасила, признав: раз попала, чего уж там! Правда, родным и коллегам в этом сознаваться не стала — засмеют ведь. В ее активе тоже осталась папка с договором и приложением — компьютерной диагностикой состояния кожи. Мы сравнили их с данными Елены: результат, признаюсь, не удивил: «анализ» в обоих случаях совпал на сто процентов — и это несмотря на разницу в десять лет. Комментарии, как говорится, излишни.

Можно ли защититься от мошенников? Конечно, бдительность лучше не терять и на покупку дорогого чемоданчика не подписываться. Но если факт уже случился, отчаиваться не стоит. «Прежде всего нужно занести свои претензии в книгу замечаний и предложений, потребовав расторжения договора — на основании того, что клиента не предупредили о продаже товара, то есть предоставили неверную информацию об оказании услуг, — пояснил Василий Черный. — А также уточнить, что выплата кредита для человека — непосильная ноша. Соответственно, справку с места работы не представлять». Саму запись и первую страницу книги сфотографировать — на тот случай, если придется продолжать спор в суде.

Правда, пока подобных судебных разбирательств в Могилеве еще не было. В милицию, уточнила сотрудник отделения информации и общественных связей УВД Могилевского облисполкома Юлия Холомеева, с такого рода заявлениями никто не обращался. Тем временем количество попавших на крючок «бесплатного» косметического сервиса растет. Своими обидами дамы делятся и на форумах в интернете. Центр тем временем в поиске новых клиентов. Дам в возрасте немало, красивыми хотят быть все. Ну а номерами телефонов, понятное дело, косметологи запаслись надолго.

Светлана МАРКОВА
svet.markova@gmail.com

МИР

МЕЖДУ МИРОМ И ВОЙНОЙ

Всеволод ШИМОВ
shimoff@rambler.ru

Ситуация в Донбассе снова балансирует на грани полномасштабной войны. От усилившихся перестрелок страдают жители полосы соприкосновения конфликтующих сторон. Самым ожесточенным обстрелам подвергается Горловка, в районе которой обстановка наиболее напряженная.

На политическом и дипломатическом фронте ситуация также не внушает оптимизма. По словам Д. Пушилина, представляющего ДНР в минской контактной группе, «сейчас мы фиксируем от 60 до 80 обстрелов в сутки. Ситуация такова, что она может в любой момент привести к полноценному возобновлению боевых действий. Грубо говоря, от 20 до 60 (обстрелов) — идет долгая раскачка, то (при количестве обстрелов) от 60 до 150 это может произойти в течение считанных часов. Поэтому это действительно вызывает серьезные опасения». Со своей стороны председатель парламента самопровозглашенной республики А. Пургин демонстрирует пессимизм по поводу реализации минских договоренностей: «На самом деле за полгода никаких вопросов из всех 12 пунктов не удалось решить. Частично был решен только первый вопрос, то есть уменьшилось количество обстрелов из тяжелого вооружения. Но этот плюс является очень локальным». По мнению Пургина, главная причина — нежелание Киева идти на контакт с самопровозглашенными республиками и согласовывать с ними свои действия: «Украина приняла уже какие-то законодательные акты, которые подписаны и введены в действие. Эти документы должны были быть с нами согласованы. По большому счету, Украина сорвала комплекс мер».

Главная проблема заключается в том, что стороны понимают минские соглашения по-разному. Если представители ДНР и ЛНР видят себя полноправными участниками мирного процесса, то Киев заявляет, что будет иметь дело только с теми властями, которые сформируются в Донбассе после местных выборов. При этом согласовать сроки и процедуру местных выборов оказывается невозможным из-за отсутствия прямого контакта между Киевом и самопровозглашенными республиками. Далее, ДНР и ЛНР видят «особый статус», прописанный в минских соглашениях, как широкую автономию. При этом в проектах изменений в украинскую конституцию, предлагаемых самопровозглашенными республиками, предусматривается возможность такого расширения полномочий не только для Донбасса, но и для других регионов страны. Впрочем, Киев эти конституционные инициативы игнорирует. Украинские власти неоднократно подчеркивали, что никакой автономии Донбасса не допустят, да и «особый статус» может оказаться лишь временной мерой.

Понятно, что при такой разнице подходов мирный процесс забуксовал на стадии отвода вооружений, и то частичной и непоследовательной. К концу лета дипломатический тупик, в котором оказались мирные переговоры, стал очевиден всем, и нарастание напряженности в связи с этим вполне закономерно. Возможным временным решением могла бы стать «заморозка» конфликта, и очевидно, что ДНР и ЛНР, в принципе, готовы на такой шаг. Объективно это было бы и в интересах Киева: отложить не разрешимую на сегодня проблему и сконцентрироваться на решении нарастающих экономических трудностей было бы, наверное, самым разумным в данной ситуации. Однако киевские власти остаются заложниками того политического радикализма, который, как джинн из бутылки, был выпущен в результате переворота 2014 г. Киеву так и не удалось до конца поставить под свой контроль многочисленные военизированные формирования радикальных националистов, которые воспримут какие-либо уступки в Донбассе как «национальную измену». «Территориальные батальоны» и образовавшаяся за прошедший год прослойка «ветеранов АТО», многие из которых расплатились за войну на юго-востоке страны собственным здоровьем, также могут с легкостью стать горючим материалом для очередной революции, если расценят политику властей как «предательскую». Это становится тем более вероятным в условиях ухудшающейся экономической ситуации, единственным оправданием которой для властей остается конфликт в Донбассе. Все это вынуждает украинское руководство быть воинственным и неуступчивым.

В то же время пойти на открытый срыв минского процесса для Киева крайне затруднительно, поскольку это автоматически лишит его поддержки международного сообщества. Украинская дипломатия дежурно обвиняет в провале мирного урегулирования Россию и непризнанные республики, которые также пытаются уйти от ответственности за возможный срыв минского процесса. Чем закончится эта странная и запутанная игра, сегодня не берется предсказать никто. Однако ценой этой игры становятся новые и новые человеческие жизни, которые уносит война.

СТРАНА

ЗАЧЕМ СТО ЛЕТ ОДИНОЧЕСТВА

Елена БЕГУНОВА
a_veresk@mail.ru

В прошлом году население Витебской области сократилось почти на 4 тысячи человек. Специалисты оперируют уже привычной для нас фразой «естественная убыль населения». Так вот эта самая естественная убыль за год составила свыше 17,5 тысячи. Не будем сейчас философствовать и анализировать «естественность» с учетом утонувших, погибших на дорогах, сгоревших на пожарах и отравившихся алкоголем жителей региона.

Жизнь есть жизнь. И в ней многое отведено на волю случая. Порассуждаем о другом. В 2014 году на Витебщине родилось 13 298 детей, что на 88 малышей меньше, чем в предыдущем. На этом с цифрами и покончим. Попробуем проанализировать: почему так вышло? Не стоит говорить о старении населения, уменьшении количества женщин репродуктивного возраста. Посмотрим на другое — кто сегодня идет в загс? Восемнадцати-девятнадцатилетние невесты — редкость. Специалисты утверждают: средний возраст вступления в брак в последнее время, как минимум, увеличился на 3—4 года. Скажете, люди более обдуманно делают этот шаг? Увы. На проценте разводов это незаметно. Просто современная молодежь не хочет обременять себя какими-либо обязательствами, стало модно жить для себя. И рожать — уже «не в тренде».

Еще недавно мы ужасались западной тенденции под чуждым для нас словом «чайлдфри». А теперь даже подростки, не владеющие азами английского, знают, что это в переводе означает «свободный от детей», «добровольно бездетный». И такое, простите за прямоту, извращение — не просто оправдание эгоизма отдельно взятого человека. Это общепризнанная за рубежом субкультура и идеология, характеризующаяся сознательным нежеланием иметь детей.

По статистике, сегодня около 14 миллионов американцев отказываются быть родителями. Все больше сторонников чайлдфри появляется в России, немало их и в Беларуси. В социальной сети «ВКонтакте» зарегистрировано уже свыше 100 сообществ. Молодежь щеголяет, отстаивая свою независимость, упоенная возможностью делать самостоятельный выбор, и всерьез обсуждает темы стерилизации и кастрации. А потом, когда мозги становятся на место, годам к 30—35, начинают обивать пороги медучреждений. В кабинет планирования семьи — очередь на несколько месяцев вперед. И среди тех, кто годами безуспешно пытается познать родительские чувства, очень много людей среднего возраста. Почему?

...Светлане Александровне — чуть больше сорока. Мы встретились в доме малютки, где бизнес-леди в очередной раз пыталась найти «своего малыша». Два высших образования, шикарная квартира в престижном микрорайоне, хорошая работа. А вот в личном плане не задалось — детей нет, бывший муж уехал в другой город. Моя новая знакомая уверена: были бы в браке малыши, все сложилось бы по-другому. Вот только о наследниках Светлана, до сих пор не знающая слова «чайлдфри», но, по сути, являющаяся ярким примером модной молодежной тенденции, задумалась лишь после тридцати пяти. Убеждает, скорее, не меня, а саму себя: ну никак до этого нельзя было терять время на декретный отпуск. Учеба, бизнес, строительство жилья. Разве можно становиться мамой без всего этого?! Да и опасность испортить фигуру беременностью пугала не меньше инвалидности. Она привыкла ни в чем себе не отказывать. Отдых — три раза в год и только за рубежом. Одежда — самая лучшая, брендовая. Косметолог и массажист — через день. Другой жизни эта дама не представляет.

Но с возрастом чувство одиночества обостряется даже у таких бесспорных оптимисток и любительниц роскоши. Вот и моя собеседница признается, что все чаще стала жаловаться на депрессию. Ей явно наскучили бизнес-встречи и корпоративные вечеринки. Сначала обращалась к медикам, ездила по известным клиникам, даже консультировалась за рубежом. К сожалению, помочь никто не смог.

Как много людей оказывается в подобной ситуации? Я поговорила на эту тему с практиками — психологами и гинекологами. Они единодушны во мнении. Если раньше настоящими проблемами были раннее материнство и незапланированная беременность, то сегодня они явно сдали свои позиции перед расчетливостью молодых пар. Тенденция становится все более пугающей. Рожать без наличия квартиры и машины, как минимум, стало считаться дурным тоном. Хорошо это или плохо? Скорее — из крайности в крайность. Специалисты видят в этой тенденции несколько подводных камней, а вернее, даже глыб. В «предельном» возрасте, утверждают медики, возрастает риск бесплодия. Так что отложенное родительство может впоследствии и не состояться. Вот почему есть очереди и в кабинет планирования семьи, и на процедуру ЭКО. А знатоки человеческих душ, в свою очередь, констатируют: со временем привычка жить для себя лишь укореняется. Вслед за машиной и квартирой понадобятся дача, круиз, новая машина или добротный коттедж. Смогут ли считать себя счастливыми через 20—30 лет те, кто сегодня меняет материнство на новую шубку и очередное путешествие по заморским странам да с умным видом рассуждает о чайлдфри? Не думаю. Они не свободны. Они в клетке призрачных материальных ценностей, которые слишком хрупки и недолговечны. Вот только понять это нужно вовремя.

Я

В РЕЖИМЕ ДЕДЛАЙНА

Алина КАСЕЛЬ
alinakasel@gmail.com

Непростительно тратить драгоценные, бесценные минуты жизни впустую. Все видоизменяется, ускоряется, и мы с вами, как никто другой, об этом знаем: дети растут быстро, юность пролетает, работу нужно как можно быстрее сдать, на последний автобус успеть. На пятки наступает старость, а детские мечты все еще не исполнены — нужно спешить! У всех есть амбиции, дела, задания, которые необходимо сделать. И поскорее!

Знакомо слово «дедлайн»? Оно уже давно фигурирует в лексиконе молодежи и корпоративной среде. Переводится оно в буквальном значении с английского языка как «мертвая линия» («deadline») или же как «крайний срок». Это тот самый предел, к которому все должно быть готово, сделано. Лучше, конечно, обойтись без него, но находятся те, кто нас «подставляет»: опаздывающие отнимают время, которое было рассчитано не для стирания подошвы об асфальт в ожидании человека, нарушившего все дедлайны порядочности. Почему же мы опаздываем?

Психолог-консультант, член Белорусской ассоциации психотерапевтов Татьяна Минец говорит, что если вы опаздываете, то, значит, это вам зачем-то нужно:

— Возможно, таким образом вы демонстрируете свой статус, привлекаете внимание или же откладываете все дела на потом, потому что они вас отягощают, не нравятся, вследствие чего вы не торопитесь. Также вы можете неосознанно создавать подобные ситуации, чтобы почувствовать себя в тонусе — в некой гонке. Вы будто «вкалываете» себе адреналин. Последнее, кстати, характерно для горожан. Они так «развлекаются»: хватаются за все сразу, многое хотят успеть и плюс ко всему многое планируют в голове.

Если уж вы хотите избавиться от систематических опозданий, то Татьяна Минец советует хорошенько просчитывать время на дорогу, прибавив к нему еще 30% на форс-мажор. Также стоит настроить свои внутренние часы: закройте глаза на 5 минут и откройте, когда посчитаете нужным. Те, кто вечно торопится, естественно, откроют их раньше, а те, кто никуда никогда не спешит — затянут. Каждый день проводите с собой подобные тренинги, чтобы научиться адекватно оценивать интервалы времени. Это поможет не опаздывать. Также постарайтесь хранить вещи в определенных местах, чтобы в спешке их не искать. И, конечно же, планируйте свое время и лучше будьте активным в тренажерном зале, а не когда бежите на встречу.

Меня вот жизнь научила, проучила, а пуще сказать — наказала. Когда опаздывала на встречи я, то чувствовала себя вполне сносно. Да, очень стыдно, но ничего ведь страшного не случилось. А вот когда опаздывали на встречу со мной, то во мне просыпалось чувство справедливости: «Не стыдно ли?! Да, я могу в это время сходить в магазин, почитать книгу, но для всего этого у меня есть специально отведенное время!» В обоих случаях после крупных и провальных опозданий ни одна встреча не приносила ожидаемого эффекта: нет ни радости, ни желания говорить в принципе. Грамотно не рассчитав время на транспорт плюс ко всему встретив говорливого знакомого, которому не могла отказать в беседе, я летела как на пожар. И все равно оказывалась в глупой, ужасной ситуации, когда понимаешь: виновен, но сказать больше нечего. Действительно, бывают форс-мажоры, обстоятельства, при которых можно понять опоздание. Прошлой зимой у меня был вот такой случай: приехав домой после тяжелого дня, не спав до этого ночь, я все же договорилась встретиться с другом. «Стрелка» была запланирована на вечер, чтобы я успела вздремнуть. В общем, проснулась я на десятой смс, которая гласила: «Извини, пожалуйста, иду домой. Замерз». Я опоздала на целых 1,5 часа! Где была моя совесть? Правильно, спала под мелодии вызова телефона. Более стыдного своего поступка и не припомню, но друг, правда, не обиделся. Вошел в положение — усталость.

Времена моих опозданий прошли. В борьбе с самой собой я поняла, что дисциплина даже приятна: начала меньше волноваться, появилось чувство ответственности, сдержанности. Работа, кстати, стала лучше спориться. И вот что я вам скажу: не жалуйте тех, кто опаздывает. Ваше время — ценный ресурс. Они не вправе отнимать его у вас, как бы, запыхавшись, ни извинялись.

МОЙ МИР

МИГРАЦИЯ

КОС НЕ РЕЗИНОВЫЙ

На греческий остров Кос в Эгейском море, население которого составляет 30 тысяч человек, за последние несколько дней прибыли более 7 тысяч нелегальных мигрантов. Мэр острова Йоргос Кирицис направил правительству в Афинах письмо, в котором напрямую заявил, что не в состоянии решить проблему, связанную с наплывом беженцев.

Нелегалы заблокировали набережную у главного порта с требованием выдать им документы, которые позволили бы покинуть остров и отправиться в Центральную Европу. Между тем заместитель председателя немецкого бундестага Клаудиа Рот обвинила власти острова в уклонении от оказания беженцам первой помощи:

— Беженцев выгоняют из палаточных лагерей, которые они разбили на улицах и в парках, и отправляют на небольшой стадион. Там очень жарко, на сотни беженцев всего два туалета. Это бесчеловечно, положение действительно критическое, так дальше не может продолжаться.

Немецкий политик призывает Афины предоставить помощь людям, которые в ней нуждаются. По ее словам, трагизм ситуации состоит в том, что совпали два кризиса. Но, несмотря на финансовый кризис, греческое правительство должно принять срочные меры по поддержке беженцев, считает Рот, соглашаясь и с тем, что помощь должна поступить также от Европы и местных властей. Премьер-министр Греции Алексис Ципрас в начале августа обратился к Евросоюзу за помощью в решении проблемы с нелегальными мигрантами. По данным ООН, с начала 2015 года в страну прибыли почти 124 тысячи беженцев.

ТРАГЕДИЯ

БОЛЬ И СЛЕЗЫ ТЯНЬЦЗИНЯ

Несколько мощнейших взрывов прогремело на севере Китая в портовом городе Тяньцзинь. Их жертвами стали 50 человек, еще 700 получили ранения. Среди погибших — 12 пожарных, 66 раненых находятся в критическом состоянии. Кроме того, 36 пожарных, работавших на месте ЧП, числятся пропавшими без вести. После мощного повторного взрыва связь с ними прервалась, с тех пор об их судьбе ничего не известно. Президент Беларуси Александр Лукашенко от имени белорусского народа и себя лично выразил соболезнования Председателю Китайской Народной Республики Си Цзиньпину, родным и близким погибших в результате взрывов в складской зоне города Тяньцзин.

Трагедия произошла в городском районе Бинхай на логистическом складе компании «Жуйхай». По словам очевидцев, взрывной волной выбило стекла в жилых домах в радиусе 2 км и повредило свыше тысячи автомобилей. Сразу после взрыва, мощность которого оценивается в 3 тонны в тротиловом эквиваленте, в районе инцидента начался сильный пожар. Когда пожарные вели борьбу с огнем, произошло еще несколько взрывов. Мощность самого сильного из них эквивалентна детонации 21 тонны тротила. В больницы не прекращается поток пострадавших, развернуты мобильные пункты сдачи крови. По мнению спасателей, под завалами рухнувших перекрытий поврежденного взрывом здания предприятия еще могут находиться люди. В районе ЧП ощущается едкий запах химикатов. По некоторым данным, на складе, где в среду вечером прогремел взрыв, могли храниться цианиды и другие опасные для человека высокотоксичные вещества. Среди работавших на этом объекте компаний были предприятия, которые занимались продажей таких опасных для человека веществ, как цианид натрия и толуилендиизоцианат.

Действия пожарных были затруднены невозможностью использовать воду для тушения пламени — это могло вызвать непредсказуемую химическую реакцию. Поэтому власти решили, что нужно дать воспламенившимся веществам полностью сгореть. Чуть позже правоохранительные органы задержали представителей логистической компании «Жуйхай». Порт Тяньцзиня продолжил работу в обычном режиме.

ПРАЎДА ЖЫЦЦЯ

ІМІДЖ — УСЁ!

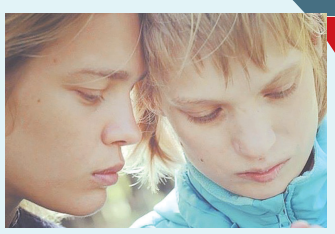

Следчы камітэт Ніжняга Ноўгарада пачаў крымінальную справу па факце парушэння правоў інваліда пасля таго, як хворую аўтызмам і ДЦП сястру вядомай мадэлі Наталлі Вадзянавай выгналі з кафэ.

«Пры расследаванні ўзбуджанай крымінальнай справы следчыя будуць высвятляць матывы, якімі кіраваўся дырэктар кафэ, патрабуючы выправаджвання інваліда і яе суправаджальніцы. Незразумела, якім чынам чалавек з абмежаванымі магчымасцямі мог перашкодзіць супрацоўнікам і наведвальнікам кафэ або нашкодзіць іміджу гэтай установы», — адзначаецца ў паведамленні СК.

Днямі 27-гадовая Аксана Вадзянава і яе няня зайшлі ў кафэ, каб папіць вады, аднак уладальнік установы папрасіў іх пакінуць памяшканне. Каб выправадзіць гасцей, дырэктар выклікаў ахоўнікаў.

ІНІЦЫЯТЫВА

ПАЛІЦЫЯ СТАВІЦЬ ЛАЙКІ

Кіраўніцтва паліцыі Нью-Ёрка звярнулася да сваіх супрацоўнікаў з просьбай фатаграфаваць бяздомных людзей на вуліцы, а затым выкладваць гэтыя здымкі на спецыяльны сайт у інтэрнэце. Мэтай кампаніі з'яўляецца публічнае асуджэнне як бяздомных, так і ўлад горада.

Арганізатар кампаніі прэзідэнт паліцэйскага прафсаюза Эд Малінс напісаў ліст супрацоўнікам нью-ёркскага паліцэйскага аддзялення, у якім заклікаў іх выкарыстоўваць свае смартфоны, каб рабіць фатаграфіі бяздомных і выкладваць іх у сетку. Такім чынам паліцыя хоча націснуць на кіраўніцтва Нью-Ёрка, якое ў апошні час, з пункту гледжання паліцэйскіх, недастаткова актыўна вырашае праблему вялікай колькасці бяздомных. На думку Малінса, гарадскія ўлады не могуць або не хочуць навесці парадак на вуліцах, што сур'ёзна ўскладняе нармальную працу паліцыі.

ФИНАНСЫ

ЗОЛОТО НЕ БЕРУТ

Глобальный спрос на золото упал во втором квартале 2015 года на 6%, до минимального уровня за последние шесть лет. Такие данные опубликованы в докладе Всемирного золотого совета.

Так, с марта по июнь текущего года спрос в физическом выражении составил 914,9 т золота против 1038 т за тот же период 2014 года. Цена на золото с немедленной поставкой испытывает давление с сентября 2011 года, когда она достигла пика в 1920 долларов за тройскую унцию. За этот период она упала более чем на 40% на фоне снижения потребления металла. Мировой спрос на ювелирные изделия, которые составляют около 60% мирового потребления золота, во втором квартале снизился на 14%, до 513,5 т по сравнению с 594,5 т годом ранее.

КОЛЛАПС

ЗАСТРЯЛИ

В Японии в первый день летних отпусков, которые традиционно приурочены ко дню поминовения усопших Обон, образовались огромные пробки. Загруженными оказались дороги, ведущие от крупных городов, так как в этот день принято возвращаться в родные места и посещать семейные могилы.

На скоростной дороге «Канъэцу» в префектуре Сайтама затор растянулся на 45 километров, на автомагистрали «Тохоку» на северо-востоке Японии — на 35 километров, на южном острове Кюсю — также на 35 километров. Как ожидается, пик «возвратных» пробок придется на субботу—воскресенье, 15—16 августа.

НУ И НУ!

ГОЛУБЫЕ КАСКИ В ЦЕНТРЕ СКАНДАЛА

Глава Многопрофильной комплексной миссии ООН по стабилизации в Центрально-Африканской Республике (ЦАР) Бабакар Гайе ушел в отставку после обвинений миротворцев в изнасиловании девочки и убийстве двух мирных жителей. Об этом сообщил генсек ООН Пан Ги Мун.

Ранее официальный представитель генсека ООН Стефан Дюжаррик сообщил, что международная организация проведет расследование по поводу информации о преступлениях «голубых касок» в ЦАР, обнародованной Amnesty International. По данным правозащитников, один из миротворцев 2 августа изнасиловал 12-летнюю девочку в столице ЦАР — Банги, а 3 августа «голубые каски» застрелили отца и сына у их собственного дома. Подобные обвинения в адрес миротворцев ООН выдвигаются уже не в первый раз. В начале июня миротворцы оказались в центре скандала после того, как в прессу попал проект доклада Управления служб внутреннего надзора ООН о сексуальном насилии в горячих точках. В документе, в частности, рассказывалось о том, что служащие войск организации в обмен на интимные услуги предлагают местным женщинам украшения, сотовые телефоны и даже обувь.

МОЙ МИР

ЭКОНОМИКА

БЮДЖЕТ В ДЕФИЦИТЕ

Дефицит госбюджета США в июле составил 149,2 млрд долларов, что на 58 процентов больше показателя за тот же месяц прошлого года (94,6 млрд долларов), сообщило министерство финансов страны. В результате за десять месяцев 2015 финансового года, который начался 1 октября прошлого года, дефицит бюджета составил 465,5 млрд долларов по сравнению с 460,5 млрд за сопоставимый период годом ранее, то есть увеличился более чем на 1 процент. Бюджетное управление конгресса США (СВО) в начале августа улучшило прогноз дефицита по итогам текущего фингода примерно до 425 млрд долларов, что является минимумом за семь лет, с ожидавшихся в марте 486 млрд долларов. Последний раз годовой профицит бюджета фиксировался в США в 2001 г. В 2009 г. был достигнут максимальный дефицит в истории страны — 1,41 трлн долларов (9,8 процента ВВП).

ОШИБОЧКА ВЫШЛА

НЕСМЕШНОЕ ШОУ

Развлекательная программа в турецком отеле Grand Yazici Mares, что в городе Ичмелере, напомнила отдыхающим о недавнем нападении боевика на туристов в Тунисе, когда погибли 38 человек. Как рассказал один из постояльцев, во время шоу около бассейна находилось много туристов из Великобритании: «Я огляделся и увидел похожих на арабов людей, которые ходили с большими пушками в руках». Один из аниматоров в военных штанах направлял оружие на людей, другой держал канистру с надписью «Горючее» и делал вид, что собирается ее поджечь. «Они думали, что это смешно, но мне кажется, это недопустимо, особенно после того, что произошло в Тунисе», — считает другой постоялец.
В администрации отеля случившееся назвали развлекательной программой по мотивам голливудских фильмов.
Представитель гостиницы заверил, что раньше шоу не вызывало недовольства, и подчеркнул, что аниматоры никого не хотели оскорбить. «Руководство отеля понимает, что некоторые костюмы из шоу могли показаться оскорбительными, больше их использовать не будут», — пообещали отельеры.
Атака террориста на отдыхающих в Тунисе произошла 26 июня. Боевик открыл стрельбу по туристам на гостиничном пляже в Порт Эль-Кантауи. В результате погибли 38 человек, около 40 получили ранения. Ответственность за случившееся на себя взяла террористическая организация «Исламское государство» (ее деятельность на территории России запрещена). Большинство жертв теракта (30 человек) были подданными Великобритании.

КОНФЛИКТЫ

ИНОСТРАНЦЫ НА ТЕМНОЙ СТОРОНЕ

За последние четыре года в рядах террористической группировки «Исламское государство» (ИГ) на территории Сирии и Ирака воевали более 20 тысяч иностранцев, четверть из них — выходцы из Туниса. Следом идут граждане Саудовской Аравии, Иордании, России и Франции. Статистическое исследование провел аналитический центр Soufan Group. В Сирии и Ираке воюют около 5 тысяч граждан европейских стран, среди которых больше всего выходцев из Франции, Германии и Великобритании. Британцев, примкнувших к ИГ, 700 человек. Однако есть предположения, что половина из этого количества уже вернулись на родину, а еще полсотни британских боевиков погибли.

Как отмечает Soufan Group, к мятежникам в Сирии и Ираке примкнули граждане 81 страны, однако примерно четверть указанного числа государств не привели никаких данных по количеству своих граждан, отправившихся воевать в подразделениях ИГ.

НАХОДКИ

ДОКОПАЛИСЬ ДО ЧУМЫ

В Лондоне во время строительства высокоскоростной железной дороги Crossrail были найдены останки 30 человек, умерших, предположительно, во время Великой эпидемии чумы в Лондоне. Массовое захоронение было обнаружено во время раскопок кладбища психиатрической больницы Бедлам. По словам археологов, находки на месте захоронения, в том числе камень с цифрой 1665, дают основания предполагать, что эти люди умерли во время эпидемии чумы 1665—1666 годов. Останки будут отправлены в Музей лондонской археологии, где их исследуют.

АВИАЦИЯ

БЫСТРЕЕ И ДАЛЬШЕ

Авиакомпания Emirates Airline запустит самый протяженный в мире беспосадочный рейс. Маршрут свяжет Дубай и Панаму — столицу одноименного государства. Его протяженность составит 13 808 километров. Планируется, что первый полет по новому маршруту состоится 1 февраля 2016 года. Расчетное время в пути из Дубая в Панаму составит 17 часов 35 минут, обратно — 15 часов 45 минут. В будущем рейсы, обслуживаемые самолетами Boeing 777-200LR, будут выполняться ежедневно. На борту лайнера восемь мест первого класса, 42 — бизнес-класса и 216 — эконом-класса. Согласно данным, доступным на сайте перевозчика, самый недорогой билет в обе стороны обойдется путешественникам в 7865 дирхам (около 2,1 тысячи долларов). Ранее самым протяженными (13 790 километров) считались перелеты, выполняемые австралийским перевозчиком Qantas по маршруту Сидней — Даллас.

КУРЬЕЗ

ПОПИЛИ КОФЕЙКУ

Накануне летних каникул вокруг нижней палаты итальянского парламента «Монтечиторио» разразился неожиданный скандал. Выяснилось, что итальянские слуги народа задолжали местному парламентскому бару 20 тысяч евро. В среднем долги депутатов варьируются от 300 до 800 евро. Обычно в здании «Монтечиторио» для оплаты представительских услуг парламентарии пользуются пластиковыми картами. Когда деньги на счете депутатов заканчивались, при расчете им разрешалось переходить за рамки кредитного лимита. Чем они в итоге охотно и пользовались. Но на практике парламентарии, выпивая бесплатно кофе, обещали владельцам бара пополнить счет, а потом успешно об этом забывали. В списке провинившихся значатся 34 фамилии – приблизительно каждый двадцатый народный избранник.

Все неплательщики ввиду завершения мандата покинули парламент еще в 2013 году, оставив за собой вереницу неоплаченных счетов. И с кого теперь требовать оплату долгов? Итальянцы недоумевают, с какой стати местным депутатам, одним из самых высокооплачиваемых парламентариев в Европе (их годовой доход достигает 172 тысяч евро), не хватало денег на чашку кофе. Последняя, к слову, в здании «Монтечиторио» стоит намного дешевле, чем где бы то ни было в округе, – всего 0,80 евроцента.

КАТАСТРОФА

НОВЫХ СЛЕДОВ НЕ ОБНАРУЖЕНО

Фото РЕЙТЕР

Поиск обломков пропавшего «Боинга-777» на Реюньоне продолжится до начала следующей недели. Затем поисковая операция будет свернута. Кроме того, власти Реюньона сообщили о смещении зоны поиска к южной части намеченной территории. Там, по словам представителя префектуры, «потенциально могут действовать другие течения, способные принести обломки». Причина предстоящего прекращения поисков — отсутствие результатов. Искателям не удалось обнаружить никаких новых вероятных фрагментов пропавшего лайнера. Единственной убедительной находкой остается флаперон (управляющая поверхность крыла), найденный 9 июля на побережье острова. Сейчас обломок находится на экспертизе во Франции.

Ряд специалистов уже признали флаперон частью исчезнувшего «Боинга». По мнению малайзийского специалиста Заима Абдула Рахмана, характер повреждений флаперона показывает, что лайнер сначала сел на воду, затем затонул. Рахман предположил, что в самолете закончилось топливо. Кроме того, 6 августа малайзийская поисковая группа нашла иллюминатор и куски алюминиевой фольги. Однако имеют ли они какое-либо отношение к лайнеру, еще предстоит выяснить.

С 7 августа Франция начала поисковую операцию на острове Реюньон, в ходе которой были задействованы самолет, вертолеты, морские суда, а также пеший патруль. «Боинг-777» компании Malaysia Airlines, выполнявший рейс MH370 из Куала-Лумпура в Пекин, исчез с экранов радаров в ночь на 8 марта 2014 года. На борту находились 12 членов экипажа и 227 пассажиров. До момента обнаружения обломков на Реюньоне никаких свидетельств о пропавшем лайнере найти не удавалось, хотя поисковые мероприятия осуществлялись на площади в десятки миллионов квадратных километров.

РЕПОРТЕР

Такой песок на зернотоку в случае ЧП вряд ли сможет помочь.

СПЕЦИАЛЬНЫЙ РЕПОРТАЖ

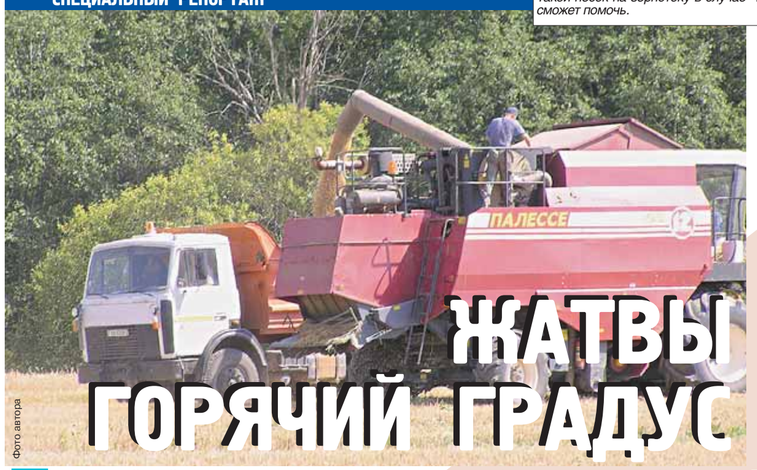

Фото автора

ЖАТВЫ ГОРЯЧИЙ ГРАДУС

Августовский зной отыгрался за все лето, ведь в целом оно не баловало нас теплом. Жарче всего сегодня там, где убирают зерно, — на полях и зернотоках. Не упустить оптимальный момент и как можно быстрее завершить жатву стараются и хлеборобы самого скупого на милости природы северного региона страны — Витебской области. Градус напряжения нередко зашкаливает, а в спешке вполне можно упустить «мелочи». Чем это чревато? Пресс-секретарь областного УМЧС Марина Фандо дает вводную перед началом совместного с журналистами рейда:

— На днях у деревни Высокое Оршанского района загорелось пшеничное поле. Когда спасатели прибыли к месту ЧП, полыхало уже около пяти гектаров стерни и еще не убранные колосья. Возникла реальная угроза возгорания жилых домов близлежащей деревни, повреждены жатка и кабина комбайна. К счастью, с пожаром удалось справиться. Спасено полсотни гектаров пшеницы. С причинами разберутся следователи, но это не первый случай возгорания объектов сельхозназначения. С начала нынешнего года их было уже около десятка. Горели сеноохранилища, тракторы, склады, телятники, кормоуборочные комбайны. Сегодня мы проверим, все ли в порядке на полях Лиозненского района.

Итак, первый объект — поле с озимой пшеницей у агрогородка Новое Село. Выстроенные в рядок комбайны натужно пыхтят, выбрасывая клубы пыли. Хлебушек уродился на славу и дает с круга центнеров по 50. Беспрерывный конвейер грузовиков похож на муравьиную цепочку: поле — комбайн — зерноток. Директор ГП «Выдрея» Петр Хальцев доволен:

— Еще чуть-чуть — и с уборкой справимся. Урожайность хорошая, зерно сухое. Три комбайна постоянно в поле, у четвертого небольшой тайм-аут — ремонтируем барабан. Механизаторы могут заработать до 1,5 миллиона рублей в день. Поэтому все заинтересованы, в поле от темна до темна. За безопасность спокойны — у нас в хозяйстве свой пожарный автомобиль, прямо на ниве дежурит.

Начальник Лиозненского РОЧС Виталий Чайкин не скрывает гордости: в районе прижилась практика создания добровольных пожарных дружин. Такие дружины работают в каждом третьем хозяйстве, имеют свою специализированную технику. Здесь, в «Выдрее», благодаря наличию «ведомственных спасателей» уже предупреждено два пожара на торфяниках. В пяти хозяйствах района по договорам на жатве постоянно находятся техника и специалисты РОЧС, в остальных работают приспособленные для пожаротушения агрегаты.

Лишний инструктаж никогда не помешает.

Что ж, мы едем дальше, чтобы найти ответ на главный вопрос: есть ли в этой идеальной цепочке, выстроенной совместными усилиями спасателей и хозяйственников, узкие места?

К сожалению, есть. Это показал визит на жатву в соседнее хозяйство — «Клевцы». С первого взгляда все в порядке. Работы на поле ведутся комплексно. Вся техника максимально сосредоточена в одном месте. Ярко-красный автомобиль пожарных сопровождает зерноуборочные комбайны. Мы приехали аккурат к обеду: механизаторы спешно расправлялись с доставленным на поле наваристым супом с тушенкой и гречневой кашей с курицей. Ледяная вода в бутылках — с собой, в кабину. Страдающие от неимоверной жары комбайнеры не забывают периодически очищать от пыли узлы и агрегаты специальным пылесосом. Как и в «Выдрее», не менее трех часов ежедневно занимаются подготовкой комбайнов к новой смене. Но...

Марина Фандо протестировала на знание правил пожарной безопасности водителя МАЗа, который отвозит с поля зерно. Вроде парень все знает, во всех вопросах компетентен. А вот огнетушителя в кабине не нашлось. Мелочь? Но, может быть, подобная мелочь и стала причиной возгорания на пшеничном поле Оршанщины? Чуть позже мы заехали на зерноток этого же хозяйства. В тракторе, который, как и МАЗ, принадлежит одному из подразделений «Витебскоблдорстроя», огнетушителя тоже нет. Тракторист Геннадий Федусов обронил: нам, мол, их не выдают. А мне страшно представить, что будет, если нечаянная искра попадет вот на эти горы хлеба, которыми заполнена подъездная площадка зерносушилки, да и весь двор в целом. Пока я рисую в уме нехорошую картинку, Геннадий Федусов выгружает ценный груз и вновь отправляется на раскаленное солнцем хлебное поле за очередной партией зерна.

Здесь, на территории зернотока, слегка смущает и отсутствие порядка в целом. Все проезды усыпаны зерном. Отборная пшеничка растекается золотистыми ниточками прямо по дороге. Специалисты, обслуживающие сушилку, в ответ на замечание сослались на заведующую зернотоком. А та, в свою очередь, — на них. В итоге понять, кто все-таки должен взять метлу в руки, так и не удалось...

Еще одна остановка нашего служебного автомобиля на подъезде к райцентру Лиозно. В урочище Горватка работают три комбайна, убирают озимую пшеницу. А вот цистерны с водой на поле нет. Агроном ОАО «Адаменки» Елена Степанкова объясняет, что трактор, на который возложена ответственность за тушение возможного пожара, как раз уехал заправляться. Комбайны, мол, перегоняли с другого поля, вот и получилась накладка — цистерна оказалась без воды.

Специалисты УМЧС утверждают: именно такие нечаянные «накладки» и дают волю стихии. А она, пользуясь таким случаем, может не только нанести серьезный материальный урон сельскому хозяйству, но и поставить под угрозу жизнь людей. Так что лучше все опасные «мелочи» предупредить заранее. Вот только оперативная сводка по-прежнему свидетельствует: прописные истины усваивают далеко не все.

Елена БЕГУНОВА
a_veresk@mail.ru

ЦИФРА

С начала года в Витебской области зарегистрировано около 550 пожаров, в огне погибли 59 человек, в их числе — двое детей. В сельхозпредприятиях произошло 11 пожаров, уничтожено около 300 тонн сена. В Толочинском районе сгорел трактор, в Витебском — пострадал кормоуборочный, а в Оршанском — зерноуборочные комбайны.

Трактор без огнетушителя едет прямо по зерну.

ДОРОГИ ДОРОГИ

КОЛЕСНЫЙ НА КОЛЕСАХ

«Остановить меня, наверное, сможет только мама. В июле, когда возвращался из поездки, она серьезно заявила: «Увижу наконец дома — женю!» — не сдерживает улыбки гомельчанин Юрий Колесный. Временно страсти в семье поутихли. Сын решил воспользоваться моментом и уже планирует свое седьмое путешествие на мотоцикле Minsk M 125X.

На парковке железнодорожного вокзала «минчик», как его зовет хозяин, сразу заметен. Выглядит презентабельно, даже и не скажешь, что за три года он намотал около 20 тысяч километров. Последний пункт пребывания — полуостров Рыбачий Мурманской области. Путь к самой северной части Европейской России занял 18 дней, семь из которых лил дождь.

Сейчас в Гомеле выше тридцати. Дорога от вокзала до Юриного гаража занимает минут сорок. Едем. Водитель рассказывает: «Лето, а там не больше +13. На мне две кофты, две майки, трое штанов, мотокуртка, дождевик — все равно холодно. Помню, останавливаюсь как-то, а рука не разгибается. Думаю, все — артроз».

— Может, стоило лучше подумать о более практичном транспорте? — поддеваю.

Морщится. «Минск», утверждает, покупал целенаправленно: стоит недорого, да и топлива «ест» мало.

Лавируем мимо пролетающих рядом машин, путешественник продолжает: «До армии из Гомеля почти не выезжал. А в казарме у нас на стене большая карта Беларуси висела, решил: отслужу — страну посмотрю. Выбрал три направления: в сторону Витебска, Гродно и Бреста. Вернулся, пошел работать. Купил советский мотоцикл ИЖ. Ему на тот момент, как мне сейчас, 25 лет было».

Брестчина и Витебщина, а это почти 3000 км пути, покорились без проблем. Путешествие в Гродно началось с приключений. Отъехал 50 км — накрылась зарядка для аккумулятора. А под Лидой и того хуже — стало слоиться колесо. «Возвращаться не хотелось, подумал, водители — люди дружные, помогут, — отмахивается, чуть отвлекаясь от дороги. — Когда колесо сдулось окончательно, свернул в первый деревенский двор. После долгих разговоров дед-хозяин покопался в гараже и нашел-таки какую-то камеру. Загнул, правда, за нее в два раза больше, чем в магазине просили. За что столько, возмущаюсь. «Да хотя бы за четыре заплатки, — торгуется-иронизирует. — Все своими руками делал, сотни километров с ней намотаешь».

Пока едем, Юра постоянно оборачивается, смотрит, чтобы кто не подрезал. Наши 50 км/ч однозначно устраивают только ГАИ. «Можно на нем и 85 км/ч выжимать, но так он двухсотку без остановки не протянет, — малой скорости путешественник не стесняется. — А у меня в поездках расчет: в день 250—300 км брать».

Набивать себе цену, кстати, дед оказался мастак: камера его лопнула через пару часов. «Вечер был, вдалеке деревня, а перед ней — поле, — этот день собеседник помнит детально. — Я ИЖ в руки и вперед по песку. Дошел до середины, уставший, черный, как кочегар. Куда таким к людям — испугаются. Собрался палатку раскладывать — друг звонит. Это был единственный раз, когда я согласился на эвакуацию. Хорошо, к тому моменту успел посмотреть все, что наметил по маршруту».

После этой поездки ИЖ сменил на «Минск». Сейчас старичка нет уже даже в гараже. Впрочем, осматриваться тут по сторонам Юра времени не дает, с ходу снимки из путешествий показывает. Вот мотоцикл перед поездкой. Снизу к нему прикреплены два ящика от холодильника, тут инструменты. Сверху — мешок от картошки. В нем спальники, палатка. Объясняет почему: «Дураков на дорогах хватает, вот и маскируюсь под дачника. А кто местного трогать будет?!»

Дальше — фото из Украины, путешественник плавно меняет тему: «Когда покупал мотоцикл, планировал поездить по ближнему зарубежью. Четвертая поездка была в Западную Украину. У меня там бабушка живет, сразу и у нее погостил».

Ночует путешественник только в палатке.

Это был один из двух случаев, когда во время путешествия Юра у кого-то останавливался. Обычно спит он только в палатке. Хотя, говорит, в гости звали часто, особенно на Кавказе: «В Грозном мужик даже ключи от квартиры предлагал. Он пиджаками в конце города торговал, я подъехал, попросил меня сфотографировать, по ходу разговорились. Ну, он в улыбке и расплылся: «Дорогой, у меня квартира в центре. Бери ключи, отдохни. А назад ехать будешь — вернешь».

О скромности пришлось забыть только в Мурманске. Семь дней в дождь и холод отняли немало сил. Да и хозяин, сам мотоциклист, очень настаивал.

На экране фото с Кавказа, где Юра был прошлым летом. Очень хотел подняться в Приэльбрусье, но «минчик» сдался на первых склонах. Собеседник даже привстал, чтобы показать, как медленно передвигался: «Шел по 5—7 км/ч. Понимал: если поеду дальше, вернусь домой без транспорта. Идея мне не понравилась. К тому же я находился уже в двух тысячах километров от дома. Подумал: это ж еще столько назад ехать, нужно возвращаться».

По снимкам замечаю, спутников путешественник с собой не берет. Почему?

— Да не потянет мой «Минск» так далеко второго человека, — отвечает. — И путешествия такие только с виду романтика, а так — труд. Ездить на большие расстояния на мотоцикле в принципе непросто, а на моем — без всяких наворотов — сложно вдвойне. Но менять его не собираюсь. Представь, едешь себе на «Минске», и все сразу понимают: из Беларуси. К тому же брать пассажира с собой пока не хочу и потому, что неинтересно ему будет. Это же шесть-семь часов подряд видеть мир вполоборота.

— А тебе интересно?

— Конечно, я ж рулю! А когда попадаешь в такие места, как полуостров Рыбачий, вообще сердце замирает. И не только из-за того, что стоишь на краю земли, но и от осознания: вот я — простой парень, а захотел — и проехал пару тысяч километров, чтобы быть здесь и сейчас.

Екатерина ПАНТЕЛЕЕВА
panteleeva_katya@mail.ru
Фото автора и из архива Юрия Колесного

Юрий КОЛЕСНЫЙ и его «Минск».

ТАНЦУЙ, ПОКА МОЛОДОЙ

В СТИЛЕ СЕЛЬСКОГО ДИСКО

Пока интернет пестрит фотоотчетами с вечеринок в крутых клубах, корреспондент «Р» отправилась на мероприятие, снимки с которого едва ли когда-нибудь попадут на страницы светской хроники.

За острыми ощущениями еду в Пальминку — агрогородок на 20 километров севернее Витебска. Клуб здесь двухэтажный. «Дом культуры» — значится на вывеске над парадной дверью. У входа припаркованы несколько подержанных иномарок, «Жигули» и… трактор.

— Это Вася, наш завсегдатай. После дискотеки развозит друзей по домам, — утоляет мое любопытство Валентина Горюнова, директор Пальминского ДК. Она же диджей, ведущая и охранник в одном лице.

Фото автора

Милиция на сельских дискотеках частый гость: следит за порядком.

Дресс-код с соответствующим колоритом: сланцы и шорты. Публика дружелюбная:

— У нас тут ремонт хороший сделали, теперь это уже не изба с советским «Кроссвордом».

Переменами танцующие, кажется, довольны.

На часах — 21.00, но на танцполе пока немноголюдно. «Рано еще, — поясняет завклубом. — Жара, все на озере отдыхают. Как стемнеет, переберутся к нам». Говорит, на дискотеку ходят в основном представители мужской половины села, поэтому девушки здесь нарасхват. И в этом я убеждаюсь, едва переступив порог. «Давай знакомиться, — бойко начинает парень, представившийся Лехой. — У меня хозяйство большое: куры, гуси, поросята даже есть». Испугавшись такого напора, ретируюсь на улицу.

Темнеет, и народ постепенно подтягивается к сельскому очагу культуры. На крыльце появился мужчина, у которого праздник уже удался. Он громко отчитывается перед женой по телефону, стараясь казаться трезвым. Говорит, что скоро будет дома: в клуб его в таком состоянии не пустили.

— Я из Витебска приехал. А местные и говорят: «Ты нас уважаешь? Тогда пей». Ну как тут откажешь? — оправдывается он, но Валентина Владимировна непреклонна.

С распитием спиртных напитков здесь строго. В клубе их тоже не продают: инфраструктура не та, чтобы в селах при каждом ДК кафе-бар открывать. Так что страждущие сельчане накатывают за углом. Одну такую пирушку участковому Сергею Лукьянченкову сегодня пришлось свернуть.

— Чаще приходится усмирять дам: то парня не поделят, то слухи пустят, — говорит участковый. — Парни мотоциклы без номеров, техосмотра, не имея прав, в кустах прячут. Такие местные кулибины собирают и — вперед, девчата, погнали на дискотеку.

В поисках колоритного «дискача» отправляюсь в соседнюю деревню Кабище. Дискотека с входным билетом за 2 тысячи 600 рублей проходит в здании местного Дома культуры. Здесь же и библиотека, и музей, и концертный зал. Ни тебе фейсконтроля, ни дресс-кода. Попробуй придерись: время прибытия милиции в глубинку может и затянуться.

Возрастных ограничений тоже нет, но несовершеннолетним придется свернуть веселье в 22.50. Десять минут на то, чтобы добраться до дома, потому что после 23.00 на улице им находиться нельзя. Но те иногда спорят, мол, как так: в 17 лет замуж можно, а в клуб нельзя?

Билеты продает Татьяна Прищепова, директор Дома культуры. За диджея — Нина Пытько, или тетя Нина, как ее называют местные. Обеим под пятьдесят. Предвкушая соответствующий их поколению репертуар, вхожу. «Тэйлор Свифт?! — удивляюсь. — Ну вы даете, тетя Нина».

Танцпол не уступает городскому: крутится дискошар, разноцветные огни светомузыки мечутся в темноте, под популярные треки уже отплясывают три девушки, парни подпирают стенку.

— В городских клубах тоже была, но тут лучше. Атмосфера другая, домашняя что ли, и все друг друга знают, — из шумного зала мне удалось вытащить на пару слов Диану Теслер, которая живет в этом поселке и ходит в клуб уже третий год.

«Нам бы еще Wi-Fi, глядишь, молодежь активнее пошла бы», — Татьяна Николаевна знает толк в промоушене. Пока компьютера нет, так что песни приходится крутить под обычный DVD. Нина Сергеевна выбирает CD-диск, немного сомневается между «Клубняком» и «Улетным», в итоге ставит второй.

А на часах уже одиннадцать вечера, в зале около десяти человек. Для деревни это аншлаг. Всем пришедшим еще нет тридцати.

— В большом городе подростки что хотят, то и творят. А на селе все друг друга в лицо знают: если какой-то школьник выпьет, родителям тут же сообщат, поэтому ребята предпочитают не рисковать, — Юрий Ярмола, начальник инспекции по делам несовершеннолетних Городокского района, окидывает взглядом пришедших.

Раньше сельская вечеринка без драки с заезжими не обходилась. Сейчас милиция на таких мероприятиях частый гость, следит за порядком. Но неприятные инциденты все же случаются. Недавно пьяная компания ударила художественного руководителя за то, что та не пустила в клуб двух «танцоров» с полными пакетами водки. День ВДВ тоже наделал много шуму: передрались между собой еще на входе. Обе компании были заезжие.

Едут сюда не только из соседних сел, но и из Витебска, Городка, даже приезжают машины с российскими номерами. Наверное, для горожан это один из вариантов сельского туризма.

— Я вам неженатых мальчиков нашла, — Нина Сергеевна приводит трех парней.

— Как дела? Народу как-то маловато, — смущаются широкоплечие юноши.

— А где его много: молодежь со своими интернетами и компьютерами совсем из дома не вылазит, — Нина Сергеевна прерывает повисшее в воздухе смущение.

Ребята говорят, их сверстники, окончив школу, рвутся в город. Стас Иогонсон не раз предлагал одноклассникам собраться, но те отнекиваются, мол, лучше на Витебск рвануть. Там полный спектр развлечений, а не только танцы. Разучились они просто веселиться.

Инна ГОРБАТЕНКО
gorbatenko_inna@mail.ru

ПОЛНЫЙ СОЦПАКЕТ

Таисия АЗАНОВИЧ
azanovich@sb.by

ГОСУДАРСТВЕННАЯ ЗАБОТА

Фото Татьяны СТОЛЯРОВОЙ

ДОБРО ПОЖАЛОВАТЬ В СЕМЬЮ

В стране в 2008 году на самом высоком уровне приняли решение об оптимизации сети детских интернатных учреждений. С тех пор 37 детдомов закрылись, еще 9 реорганизованы. А что это значит? Тысячи одиноких детей обняли новых родителей. Но процесс, называемый труднопроизносимым словом «деинституционализация», продолжается. Какие изменения должны произойти в современных детских домах? Можно ли всех детей, у которых нет родителей, устроить в семьи? И как решать проблемы сиротства комплексно? Попытаемся ответить на эти вопросы.

На основе жизненной истории семьи Лазаковичей смело можно снимать кино. Ольга и Максим поженились в 20 лет. Супруги очень хотели ребенка, но аист настойчиво пролетал мимо их семейного гнезда. Через пять лет они отважились на серьезный шаг – стали родителями детского дома семейного типа. Так семь ребят нашли себе маму и папу, а те – любимых сыновей и дочек. Сейчас в жизни супругов произошел очередной резкий поворот — Ольга впервые забеременела. Только через девять лет судьба устроила им такой подарок. Супруги до сих пор не могут разобраться, что это. Чудо? Или, быть может, награда за то, что они не оставили брошенных детей сиротами.

Маленький Сережка подбегает к Ольге, хватает ее за руку, начинает целовать: «Мамочка, ты же знаешь, что я тебя люблю?» Мальчик ловит ее взгляд, а у самого глазенки просто светятся от счастья.

Три года назад Максим и Ольга забрали годовалого Сережку из инфекционной больницы. Он не умел говорить. «Но самое страшное даже не это. Малыш не знал, как выражать эмоции, — у Ольги наворачиваются слезы, когда она вспоминает те дни. – Видимо, с самого рождения он не чувствовал проявления родительского внимания. Мальчик не умел ни плакать, ни смеяться».

Несмотря на то что у супругов только-только появится родной малыш, они родители опытные. «Мы знаем о проблемах как малышей, так и подростков, — подключается к беседе Максим. – Нашей старшей, Насте, уже 16».

— Да, разница у нас небольшая, мне 28 лет. Вот и приходится нарабатывать авторитет, — смеется Ольга.

Оптимизация интернатных учреждений продолжается. Вот-вот появится свежая концепция деинституционализации детей-сирот и детей, оставшихся без попечения родителей, на 2016—2020 годы. На достигнутом никто останавливаться не хочет.

Время полдника. Ольга начинает накрывать на стол: «Сейчас трое детей отдыхают за границей, поэтому у нас непривычно тихо». К слову, накормить большую семью – задача не из легких. «Когда курьеры привозят продукты на дом, всегда говорят: «Видимо, у вас крупный банкет намечается?», — рассказывает Максим. — Мы с Олей отшучиваемся: «Да нет, в семейном кругу разок поужинаем». Что тут удивляться, когда только на неделю семье надо купить 7 буханок хлеба и 14 батонов.

«Я специализируюсь по борщам-супам, — Максим показывает большую кастрюлю для этих целей. – Ольга — мастер сделать что-нибудь вкусное на второе.

К повышенному вниманию супруги уже привыкли. Единственное, их чувства могут сильно задеть слова, что такие семьи создаются с выгодой.

— Я только по официальным бумагам считаюсь воспитателем, — Ольга продолжает расставлять тарелки. – В жизни я – обычная мама. 24 часа в сутки воспитываю, жалею, журю, обнимаю, советую... Как любая мама переживаю, когда кто-то задерживается, и радуюсь, когда кого-то похвалил учитель.

Быть настоящими родителями для чужих детей всегда сложно психологически, уверяют Лазаковичи. А финансовые трудности — это уже другой вопрос. Например, им раз в месяц надо приобрести только бытовых средств на два миллиона. А бывало и такое, что практически в одночасье родители покупали семь пар ботинок – детки-то быстро растут. Расходов много. Но разве в этом суть?

— Конечно, нет, — и Ольга, и Максим категоричны: – Главное, что одинокие дети приобретают полноценную семью. Они не поднимаются по звонку в интернате, а просыпаются от того, что мама легонько гладит по руке.

Когда несколько лет назад впервые в средствах массовой информации заговорили, что интернатные учреждения для сирот должны быть закрыты, это казалось чем-то невероятным. Как добиться таких глобальных целей? Ведь новые сироты постоянно появляются. Возможно, именно в тот момент произошла некая революция, когда заинтересованные ведомства поняли, что надо менять подход к проблеме сиротства.

— К проблеме сиротства подходим комплексно, — говорит Зинаида Воробьева, заведующая сектором социально-педагогической работы и охраны детства комитета по образованию Мингорисполкома. — По статистике, 80 процентов сирот – это дети при живых родителях. Вот почему мы много внимания уделяем профилактике социального сиротства.

Что это значит? Сразу несколько ведомств ведут работу с так называемыми неблагополучными семьями. Одних родителей отправляют на лечение от алкоголизма, другим помогают трудоустроиться, третьим оказывают психологическую и юридическую помощь. И у этой работы уже есть результаты. Например, в 2004 году в Минске 647 детей были отобраны у родителей с лишением их родительских прав, в 2014-м – 210. В три раза меньше.

Закрыть интернатные учреждения – тогда это было полдела. Важно было найти для детей семьи. Например, в Минске для этих целей был создан ресурсный центр на базе СПЦ Ленинского района. Его цель – разрабатывать и изучать эффективные модели семейного устройства детей-сирот. Зинаида Воробьева показывает таблицу: «Видите, в Минске в 2009 году 63,4 процента детей устроили на семейные формы воспитания, в 2014-м этот процент равен 83,8. И это не предел. Мы добьемся и более высоких показателей».

Сейчас по стране менее пяти тысяч сирот проживают в интернатных учреждениях, рассказывает начальник управления социальной, воспитательной и идеологической работы Министерства образования Мария Соротник. Тем временем более 17 тысяч находятся на семейных формах воспитания. Это ли не успех?..

Конечно, есть и проблемы. «Нелегко найти семью для детей с особенностями психофизического развития, для ребят, у которых несколько братьев и сестер, для подростков, — вздыхает Зинаида Воробьева. — Лично мне известны единичные случаи приема на воспитание в замещающие семьи детей с ВИЧ-инфекцией, гепатитом С, страдающих болезнью Дауна, имеющих выраженные системные недостатки развития.

Оптимизация интернатных учреждений продолжается. Вот-вот появится свежая концепция деинституционализации детей-сирот и детей, оставшихся без попечения родителей, на 2016—2020 годы. На достигнутом никто останавливаться не хочет. В стране на сегодня осталось всего 20 детских домов и 7 школ-интернатов. Согласитесь, немного. Кстати, активно обсуждается вопрос, что они будут менять свое лицо.

— Надо начинать с малого, — рассуждает Зинаида Воробьева. — Скажем, уйти от формулировок «интернат», «детдом». Часто такие названия как обидное клеймо для ребенка. Почему бы не переименовать такие учреждения в центры помощи? В наших детских домах, поверьте, созданы прекрасные условия. Но при этом надо еще учить ребенка самостоятельности. На мой взгляд, нужно, чтобы воспитанник интерната имел возможность там же, как говорят, на месте, получить сразу несколько умений. Например, освоил парикмахерское искусство, столярное дело. Для этого следует плотно сотрудничать с профессионально-техническими училищами.

Кстати, несколько специалистов, изучающих проблемы сиротства, высказывали одну и ту же мысль. Ее суть: хорошо, если бы у нас появилась общая структура, которая занималась бы исключительно работой с семьей. Возможно, тогда сирот у нас практически не осталось бы.

ПРАЦОЎНЫ РЫНАК

ПОПЫТ НА ВОПЫТ

«Сутыкнулася з праблемай. Хацела ўладкавацца на працу, але з гэтага нічога не выйшла. Мне 19 гадоў, ніякага прафесійнага вопыту няма. У мяне ўжо больш шасці адмоваў ад наймальнікаў. Чула, што ёсць нейкая дзяржаўная праграма, арыентаваная на занятасць моладзі».

Алена КАРАТКЕВІЧ, Мінск

— У Міністэрстве працы і сацыяльнай абароны пацвердзілі, што сапраўды ёсць такая праграма, яе назва — «Маладзёжная практыка». Яна арыентавана на маладых людзей, якія ўжо маюць спецыяльнасць. Іншымі словамі, дапамогу аказваюць тым, хто скончыў курсы, ПТВ, каледж, ВНУ, але не мае вопыту па спецыяльнасці. Задача праграмы — дапамагчы чалавеку атрымаць першае працоўнае месца.

Орган дзяржаўнай службы занятасці насельніцтва заключае дамову з наймальнікамі, якія далі згоду на арганізацыю «Маладзёжнай практыкі» для канкрэтных беспрацоўных, аб арганізацыі часовай занятасці моладзі на вучнёўскім працоўным месцы.

Вядома, што такая праца аплачваецца. Прычым аплата не павінна быць ніжэй мінімальнай заработнай платы, якая ўстаноўлена заканадаўствам.

За студзень — чэрвень такую дапамогу атрымалі 312 беспрацоўных з ліку выпускнікоў устаноў прафесійна-тэхнічнай, сярэдняй спецыяльнай і вышэйшай адукацыі, а таксама тых, хто прайшоў навучанне па накірунку органаў па працы, занятасці і сацыяльнай абароне.

КАБ ПАМЯТАЛІ

ШКОЛА КАВАЛЁВА

У гісторыі Беларусі было шмат выдатных грамадскіх і дзяржаўных дзеячаў. Сярод іх і Міхаіл Васільевіч Кавалёў. Маладзенькі радавы салдат Вялікай Айчыннай вайны, ён стаў выдатным кіраўніком, які валодаў дакладным разуменнем вышэйшых прыярытэтаў і нацыянальных каштоўнасцей, умеў знаходзіць рашэнні часам у вельмі складаных сітуацыях. Час няўмольна бяжыць, змяняюцца пакаленні, але памяць пра тых, хто аддана служыў сваёй краіне і свайму народу, павінна жыць. Міхаілу Кавалёву 16 жніўня споўнілася б 90 гадоў. Напярэдадні гэтай даты мы сустрэліся з яго жонка Марыяй Цімафееўнай.

Яны пражылі разам 55 гадоў. Нягледзячы на пастаянную занятасць Міхаіла Васільевіча і аддананасць выкладчыцкай дзейнасці Марыі Цімафееўны, у гэтай сям'і заўсёды панавалі ўзаемаразуменне і павага. «Муж быў крышталь-на чысты, прыстойны, чулы, уважлівы не толькі ў адносінах да калег і простых людзей, але і да сям'і, — гаворыць удава. — Часам ён мог павысіць голас на сыноў, калі яны раздурацца ці зробяць што-небудзь, вартае пакарання, на мяне ж — ніколі». Адным з пацвярждэнняў узаемаадносін у гэтай сям'і можна лічыць выпадак яшчэ з тых часоў, калі Кавалёў знаходзіўся ў Салігорску на будаўніцтве калійнага камбіната і горада, а сям'я засталася ў Мінску:

— Міша кожны раз, як у яго быў выхадны, што здаралася не так часта, прывозіў мне кветкі, якія купляў у Слуцку або збіраў у полі. Але аднойчы ў дарозе яго застаў моцны дождж, было ўжо позна, таму купіць падарунак не было магчымасці. Раптам (потым мне пра гэта расказваў Мішаў шафёр) яны ўбачылі па-святочнаму апранутую жанчыну, якая несла шмат разнастайных букетаў. Муж падбег да яе і папрасіў прадаць яму кветкі. Жанчына спыталася, каму ён хоча іх падарыць. Пачуўшы, што жонцы, цёпла ўсміхнулася, выбрала адзін з лепшых і грошай не ўзяла. Аказалася, што гэта настаўніца, якая ідзе з выпускнога.

Ад успамінаў пра Міхаіла Васільевіча ў суразмоўніцы і сёння наварочваюцца слёзы, пачынаюць шчыміць сэрца і ўзнімацца ціск. Яны сапраўды жылі душа ў душу.

Хлопец з простай сям'і, ён ніколі не марыў пра высокія пасады. Непаўналетнім пайшоў на вайну. Прайшоў Беларусь, Польшчу, Германію. Яму давялося быць і стралком-пехацінцам, і сувязістам, і артылерыстам. У 1948-м дэмабілізаваўся ў званні камандзіра аддзялення. У Мінску ўладкаваўся токарам на станкабудаўнічы завод. Адначасова вучыўся ў вячэрняй школе. Закончыўшы яе, паехаў да старэйшай сястры Шуры ў Ленінград, хацеў паступаць у політэхнічны інстытут, але выпадкова даведаўся, што ў горным таксама ёсць будаўнічы факультэт, дзе значна вышэйшая стыпендыя, да таго ж там даюць форму. Гэта для хлопца, які не мог разлічваць на дапамогу бацькоў, стала вызначальным. Пасля заканчэння інстытута было шмат цікавых варыянтаў працаўладкавання, але ён паехаў у Мінск. Там жыла яго любая Марыя, зямлячка з Бягомля. Ён памятаў яе дзяўчынкай яшчэ з даваенных гадоў, а аднойчы на канікулах у бацькоў, сустрэўшыся з ёй позіркам, зразумеў, што гэта каханне на ўсё жыццё.

Першая будоўля Міхаіла Кавалёва — Беларускі інстытут механізацыі сельскай гаспадаркі. Выхаваны на архітэктурных шэдэўрах Ленінграда, ён марыў, каб і ў родным Мінску будаваліся прыгожыя аб'екты. Аднак у час узвядзення будынка інстытута пачалася барацьба з празмернасцямі ў архітэктуры і будаўніцтве. У выніку яго зрабілі значна прасцейшым, што вельмі засмучала Міхаіла Васільевіча.

— Але ён вельмі ганарыўся сваім будаўнічым мінулым, — гаворыць Марыя Цімафееўна. — Бывала, едзем з унукамі на дачу, і ён паказвае аб'екты, якія ўзводзіў.

Кавалёў хутка даслужыўся да начальніка будаўнічага ўпраўлення. Але неўзабаве ў краіне вырашылі зрабіць калійны камбінат і новы горад у Старобінскім раёне. Каму, як не выпускніку горнага інстытута, гэта было даручыць? Пры ім былі пабудаваны першы і другі калійныя камбінаты, пачаў расці горад. Некалькі гадоў таму ў знак пашаны ў Салігорску адну з вуліц назвалі імем Міхаіла Васільевіча. У Мінску, на жаль, уся памяць пра Кавалёва — гэта мемарыяльная дошка ў яго гонар. Хаця гэты чалавек вызваляў горад, будаваў, а потым дзесяць гадоў узначальваў яго.

Быць старшынёй Мінгарвыканкама наш герой наадрэз адмаўляўся. Пасля чатырохгадовай працы ў Салігорску яго запрасілі на пасаду намесніка міністра будаўніцтва. Гэта праца яго цалкам задавальняла. А тут раптам — прапанова ўзначаліць горад. Родныя ўспамінаюць, што тады для гэтага трэба было прайсці некалькі ўзгадненняў, і на кожным этапе ён адмаўляўся, тлумачачы тым, што ён — выключна будаўнік, а ў гарвыканкаме трэба разбірацца і ў іншых сферах.

Сын Сяргей памятае такі эпізод:

— Запрасілі бацьку на размову ў ЦК партыі. Машэраў з Прытыцкім яму тлумачаць, чаму выбар паў менавіта на яго, і Пётр Міронавіч яму гаворыць: «Разумееш, работу ЦК можна параўнаць з работай гросмайстра. Уяві, шахматыст добра прадумаў усё, каб выйграць партыю, расставіў фігуры на дошцы, а нейкая з іх раптам не згаджаецца рабіць ход. Як ты думаеш, ці выйграе гросмайстар партыю ў такім выпадку?» Бацька зразумеў, што адмовіцца ён не можа, калі такі давер яму аказвае галоўны чалавек у рэспубліцы.

Гэту пасаду Міхаіл Васільевіч займаў дзесяць гадоў, яго не аднойчы запрашалі на павышэнне ў Маскву. Але Машэраў заўсёды адстойваў яго перад саюзным кіраўніцтвам: «Гэты кадр мы рыхтуем для сябе!» За дзесяць гадоў Кавалёў паспеў шмат зрабіць. Але галоўнае, з чым звязваюць яго імя ў той перыяд, — гэта будаўніцтва метро. Пра яго марылі даўно, і адразу ж, як нарадзіўся мільённы жыхар (толькі пры такой колькасці насельніцтва дазвалялася будаваць падземку), пачалі капаць тунэль. З аднаго боку, для будаўніка Кавалёва гэта было вялікай радасцю, з другога — суцэльным галаўным болем. Марыя Цімафееўна ўзгадвае, што было шмат складанасцей, адна з іх — выгляд станцый. Старшыні гарвыканкама нават прыходзілася самому ляцець ва Узбекістан дамаўляцца наконт закупкі мармуру, даць ход справе, каб зрабіць станцыі такімі прыгожымі.

Міхаіл Кавалёў, разумеючы, што вынікі яго работы застануцца на стагоддзі, не мог працаваць у палову сілы. Ён пастаянна заседжваўся ў сваім кабінеце. Мінгарвыканкам знаходзіўся побач з педінстытутам, і часам, вяртаючыся з другой змены або пасля якога-небудзь сходу, жонка, баючыся адной ісці па вузкіх сцежках (на праспекце ж будавалі метро, і маршрут тралейбуса быў скарочаны), заходзіла да мужа, каб разам накіравацца дадому, але амаль заўсёды чула адказ: «Едзь адна, я яшчэ папрацую». Такія затрымкі, а яны маглі быць і да паўночы, тлумачыў тым, што на працягу рабочага дня даводзіцца бясконца прымаць людзей, некуды ехаць і толькі ўвечары можна спакойна разабрацца з дакументамі, лістамі. Як да гэтага ставілася жонка?

— Я разумела, што праца для яго — гэта святое, і ніколі не папракала, бо і сама з адказнасцю ставілася да сваёй выкладчыцкай дзейнасці. І ён ніколі не папракнуў мяне, калі я часам з-за якой-небудзь тэрміновай работы не зрабіла штосьці з хатніх спраў.

Але познія вяртанні мужа ў час яго работы ў гарвыканкаме — гэта дробязі ў параўнанні з тым, што пачалося, калі ён узначаліў Савет Міністраў БССР. Літаральна праз тры месяцы пасля прызначэння здарылася аварыя на Чарнобыльскай АЭС. Многія ў той час вінавацілі кіраўніцтва краіны ў замоўчванні бяды. Але Марыя Цімафееўна пераконвае ў адваротным, бо дагэтуль добра памятае дзень выбуху:

— У дванаццаць гадзін мне патэлефанавала Марыя Іванаўна Талейка, жонка Мішавага сябра Аляксандра Цімафеевіча Караткевіча, і паведаміла: іхняму сыну пазваніў аднакласнік, фізік з «Соснаў», і сказаў, што іх прыборы зафіксавалі павышаны ўзровень радыяцыі. Я па тэлефоне перадала гэта мужу, аднак ён нічога такога не чуў і запэўніў, што калі б штосьці сур'ёзнае здарылася, то ён абавязкова ведаў бы.

Атрымліваецца, што Кавалёў, як і ўсе людзі, у першыя дні нічога не ведаў. Потым пачаў бясконца ездзіць у Маскву, каб дабіцца дакладных звестак, парад па ахове насельніцтва, але яму з дакорам адказвалі, што паніка, якую ён разводзіць, у гэтай сітуацыі горш за радыяцыю. Вось тады і пачаліся яго бяссонныя ночы, якія ён праводзіў разам з першым сакратаром ЦК Кампартыі Беларусі Мікалаем Слюньковым і іншымі супрацоўнікамі. Тады было вырашана неадкладна выселіць насельніцтва з 30-кіламетровай зоны. Кіраўнікі аператыўна разгледзелі пытанні з рассяленнем, а потым з будаўніцтвам новага жылля.

Шмат разоў Кавалёў ездзіў у пацярпелыя раёны. Яго вадзіцелі расказвалі сям'і, што, пад'язджаючы, ён абавязкова прапаноўваў падвезці жанчыну, якая траплялася на дарозе. Лічыў, што яны больш гаваркія за мужчын і больш ахвотна дзеляцца сваімі праблемамі. Дарэчы, яшчэ адзін момант, які сведчыць пра сціпласць нашага героя і адсутнасць у яго высакамернасці: па рангу Старшыні Савета Міністраў належала ездзіць на «Чайцы», аднак ён адмовіўся ад яе і па горадзе перамяшчаўся на «Волзе», бо не любіў выдзяляцца, звяртаць на сябе ўвагу. Больш прэстыжнай машынай карыстаўся толькі тады, калі выпраўляўся ў далёкую дарогу.

Чарнобыльская рана паціху пачынала загойвацца, здароўе ж Кавалёва — наадварот, здаваць. У пачатку 1990-га ў яго здарыўся інсульт. Лепшыя беларускія ўрачы выратавалі, але праблемы са здароўем нікуды не дзеліся. Пасля шпіталізацыі ў цэнтральную маскоўскую бальніцу яму прама сказалі: «Ідзіце на пенсію, інакш і года не пражывяце!» Ён быў не супраць яшчэ папрацаваць на карысць роднай рэспублікі, хоць за пасады Кавалёў ніколі не трымаўся, але вымушаны быў пайсці на пенсію.

Гэтага толькі і чакалі ўсе пяць унукаў Міхаіла Васільевіча. Юра, дарэчы, цяпер заслужаны артыст Беларусі, вядучы саліст Вялікага тэатра, узгадвае, як ён вельмі ўзрадаваўся, што цяпер яны з дзядулем часцей змогуць ездзіць на рыбалку, праводзіць разам час на дачы на Нарачы. Яны любілі разам прайсціся пасля вячэры. Старэйшы Кавалёў расказваў пра сваё дзяцінства, гарады і краіны, у якіх давялося пабываць, і абавязкова пра вайну.

Юрый узгадвае:

— Для дзядулі свята Перамогі было найвялікшым, самым дарагім. Ён, нават калі быў на пенсіі, заўсёды, пакуль мог, 9 Мая хадзіў з кветкамі на плошчу Перамогі. Я стараўся быць побач з ім. Гэта было нейкае незвычайнае ўрачыстае адчуванне не толькі дзядулевага прычынення да Перамогі, але быццам і майго.

Заўсёды побач была і Марыя Цімафееўна, яна знаходзілася з Міхаілам Васільевічам і ў радасці, і ў смутку:

— Я ўдзячна лёсу, што ў маім жыцці быў Міша. Ён для мяне быў не толькі каханым мужам, сябрам, аднадумцам, але чымсьці большым — сонцам, якое закацілася.

У гісторыі Беларусі, як і ў жыцці сваёй сям'і, Кавалёў пакінуў светлы след. Каб не здароўе, якое нечакана пахіснулася, мог бы зрабіць яшчэ шмат добрых спраў. Міхаіл Васільевіч пайшоў з жыцця восем гадоў таму, але памяць пра яго жыве дагэтуль.

Наталля СЦЯПУРА
stepuro@rambler.ru

УСПАМІНЫ КАЛЕГ

Міхаіл МЯСНІКОВІЧ, у 1986—1990 гг. — міністр жыллёва-камунальнай гаспадаркі БССР, з 2010-га — Прэм'ер-міністр Рэспублікі Беларусь, зараз старшыня Савета Рэспублікі Нацыянальнага сходу:

— Міхаіл Васільевіч клапатліва дапамагаў мне, калі мяне, трыццацішасцігадовага, прызначылі на пасаду міністра ЖКГ. На працягу першага тыдня ён мне патэлефанаваў двойчы: тлумачыў, як арганізаваць работу апарата, на якія пытанні трэба звярнуць увагу ў першую чаргу, як будаваць адносіны са старшынямі аблвыканкамаў. Гэта можна назваць вышэйшай школай пілатажу. Мне і раней даводзілася бываць у яго па службовых пытаннях, і мяне заўсёды захаплялі яго высокі прафесіяналізм, канкрэтнасць у справах і словах.

Ён наогул быў чалавекам справы. Яму не падабалася, як мне здаецца, прапагандысцкая шуміха, у якой у той час мела поспех партыйная наменклатура. Ён дыстанцыраваўся ад шматслоўных людзей. Гэта было бачна і ў час пасяджэнняў Савета Міністраў. Не было пустых запэўніванняў і клятваў у вернасці партыйнаму курсу, былі канкрэтныя справы. Пытанні рыхтаваліся старанна, разглядаліся аператыўна, без лішніх слоў.

Той перыяд, калі Міхаіл Васільевіч займаў пасаду Старшыні Савета Міністраў БССР, быў выключна цяжкім. Вялікая краіна ішла да распаду. Але папракнуць Кавалёва не было ў чым, ён заўсёды працаваў толькі на карысць Беларусі.

Мікалай ДЗЕМЯНЦЕЙ, у 1979—1989 гг. — сакратар ЦК КПБ, у 1989—1990 гг. — Старшыня Прэзідыума Вярхоўнага Савета, у 1990—1991 гг. — Старшыня Вярхоўнага Савета Беларускай ССР 12-га склікання:

— Блізка пазнаёміўся з Міхаілам Васільевічам у той час, калі ён быў ужо сталым грамадскім дзеячам. Мы разам балаціраваліся ў дэпутаты Вярхоўнага Савета СССР па Полацкай тэрытарыяльнай акрузе, у склад якой уваходзілі некалькі раёнаў. Гэта былі сапраўды дэмакратычныя выбары: па маёй лініі ішло дванаццаць чалавек, прыкладна столькі ж было і ў Кавалёва. З вялікім вопытам работы ў якасці кіраўніка ён выдзяляўся сярод іншых кандыдатаў і па праву быў абраны дэпутатам.

Міхаіл Васільевіч прайшоў усе ступені, добра ведаў, чым жыве рэспубліка. Ён заўсёды дапамагаў сваім падначаленым. Так, мог строга з іх спытаць, але імкнуўся падказаць, правільна накіраваць. Неаднойчы чуў такое параўнанне: калі ты працаваў з Кавалёвым, значыць, прайшоў добрую школу.

У нас з ім былі сутыкненні поглядаў, не заўсёды сыходзіліся меркаванні. Але больш вытрыманага чалавека ва ўладзе я ніколі не сустракаў. Ён вельмі далікатна, акуратна вырашаў усе пытанні, прычым не толькі з кіраўнікамі высокага рангу, але і са звычайнымі грамадзянамі.

Мікалай СЛЮНЬКОЎ, у 1983—1987 гг. — першы сакратар ЦК Кампартыі Беларусі, у 1987—1990 гг. — Сакратар ЦК КПСС:

— Мы пазнаёміліся з Міхаілам Васільевічам, калі ён яшчэ працаваў у Салігорску і будаваў калійны камбінат. Я ў той час быў дырэктарам трактарнага завода, ён папрасіў дапамагчы з будаўнічай аснасткай. Я выехаў на месца, каб паглядзець, што канкрэтна патрабуецца. І адразу пранікся асаблівай павагай да гэтага чалавека. Спакойны, ураўнаважаны, надзелены аналітычным складам розуму, мае канкрэтны план дзеяння і ведае, што будзе рабіць заўтра і пасляпасляўтра.

Потым я назіраў за яго працай старшыні Мінгарвыканкама і стаў паважаць гэтага чалавека яшчэ больш. Яму даверылі складаную гаспадарку, якую трэба было перебудоўваць, развіваць. І ён з гэтым цудоўна спраўляўся. Праблем было шмат, ён не адыходзіў ад іх, шукаў шляхі і метады іх вырашэння.

Потым лёс на дзевяць гадоў закінуў мяне ў Маскву. Кавалёў шмат разоў прыязджаў да мяне з канкрэтнымі просьбамі, і я заўсёды яму імкнуўся дапамагчы, бо ведаў, што гэты чалавек ніколі не падвядзе. На пасадзе Старшыні Савета Міністраў ён праявіў сябе толькі з найлепшага боку. Я наогул не ведаю накірункаў, з якімі б ён не справіўся: за што браўся — усё атрымлівалася.

Калі гаварыць пра Кавалёва не як пра прафесіянала, а як пра чалавека, то тут першае слова, якое прыходзіць на розум, — прыстойнасць. Гэта вам пацвердзяць усе: і яго калегі, і падначаленыя, і звычайныя людзі, якія звярталіся да яго па дапамогу. Ён быў выдатным сем'янінам, любіў сваю жонку і сыноў.

ВЫИГРЫВАЙТЕ КАЖДЫЕ 5 МИНУТ 150 000 000 РУБЛЕЙ
РОЗЫГРЫШИ «БЛИЦ» ЕЖЕДНЕВНО КАЖДЫЕ 5 МИНУТ

Тираж № 321 от 02.08.2015 г.
Тиражная комиссия: Урбанович И.И. — председатель, Примак Н.В., Колесник Л.В.
Ставок принято — 15 658 шт.
Сумма выплат — 48 468 000 руб.
Переходящий фонд — 4 208 800 руб.

Серия №	Поле А	Поле Б
72961	1, 3, 8, 9, 13, 17, 18, 20	4
72962	1, 3, 5, 6, 8, 10, 11, 12	2
72963	6, 7, 8, 9, 10, 14, 18, 20	3
72964	2, 3, 5, 8, 9, 13, 16, 20	4
72965	1, 2, 8, 10, 13, 15, 16, 19	4
72966	1, 4, 7, 8, 9, 13, 14, 20	4
72967	1, 3, 5, 8, 12, 17, 18, 20	2
72968	2, 6, 8, 13, 15, 16, 17, 19	1
72969	1, 2, 3, 4, 6, 12, 13, 16	4
72970	3, 4, 7, 12, 13, 14, 16, 20	2
72971	1, 6, 8, 12, 13, 14, 16, 18	4
72972	5, 6, 10, 12, 13, 14, 15, 17	3
72973	2, 3, 4, 5, 6, 9, 10, 15	2
72974	2, 5, 8, 15, 16, 17, 18, 19	3
72975	4, 6, 7, 9, 10, 12, 17, 18	1
72976	2, 3, 7, 8, 13, 15, 16, 19	1
72977	5, 12, 13, 14, 15, 16, 18, 20	2
72978	4, 5, 7, 9, 11, 16, 17, 18	2
72979	2, 4, 9, 11, 13, 14, 17, 19	1
72980	1, 3, 4, 5, 7, 9, 16, 20	3
72981	3, 6, 7, 10, 14, 16, 19, 20	4
72982	1, 2, 5, 8, 9, 12, 13, 19	3
72983	2, 7, 9, 15, 17, 18, 19, 20	1
72984	2, 3, 10, 12, 14, 16, 17, 19	3
72985	2, 3, 6, 12, 15, 16, 17, 20	3
72986	2, 4, 8, 9, 15, 16, 18, 19	4
72987	2, 4, 5, 6, 9, 14, 17, 19	1
72988	2, 5, 7, 8, 11, 12, 16, 18	1
72989	1, 3, 4, 5, 7, 10, 11, 17	2
72990	3, 5, 7, 11, 13, 14, 16, 20	1
72991	1, 2, 3, 8, 9, 13, 18, 20	2
72992	3, 5, 10, 12, 13, 16, 18, 20	4
72993	2, 3, 7, 9, 10, 11, 12, 20	4
72994	2, 3, 7, 15, 17, 18, 19, 20	4
72995	4, 5, 7, 10, 14, 15, 17, 20	4
72996	3, 6, 9, 10, 13, 15, 17, 20	4
72997	1, 2, 7, 11, 13, 17, 18, 19	1
72998	2, 4, 6, 11, 13, 15, 18, 19	3
72999	1, 2, 4, 9, 15, 16, 18, 20	1
73000	4, 7, 11, 12, 14, 15, 16, 18	2
73001	1, 2, 3, 5, 7, 8, 10, 17	1
73002	1, 6, 10, 12, 16, 17, 19, 20	2
73003	2, 4, 6, 7, 10, 15, 17, 19	1
73004	4, 7, 9, 10, 14, 15, 16, 17	2
73005	3, 6, 8, 11, 12, 14, 15, 18	1
73006	1, 3, 8, 10, 14, 15, 18, 19	1
73007	4, 6, 8, 10, 13, 15, 17, 18	4
73008	1, 2, 7, 9, 10, 13, 14, 17	1
73009	2, 4, 7, 8, 9, 12, 15, 17	3
73010	1, 2, 3, 8, 9, 13, 16, 17	1
73011	1, 3, 5, 8, 9, 10, 16, 17	3
73012	2, 3, 5, 6, 7, 12, 15, 19	3
73013	2, 3, 4, 11, 14, 17, 18, 20	1
73014	3, 4, 6, 7, 10, 11, 16, 19	2
73015	1, 2, 4, 8, 13, 14, 17, 19	1
73016	1, 2, 3, 5, 7, 9, 11, 20	3
73017	1, 5, 8, 10, 11, 12, 14, 16	2
73018	2, 4, 7, 9, 10, 15, 19, 20	1
73019	2, 4, 8, 9, 10, 15, 17, 18	3
73020	2, 5, 10, 13, 15, 16, 18, 19	2
73021	2, 5, 7, 8, 12, 17, 18, 20	3
73022	6, 7, 9, 11, 14, 16, 18, 19	2
73023	1, 3, 4, 7, 9, 10, 12, 20	3
73024	3, 4, 5, 7, 9, 16, 17, 20	2
73025	3, 4, 5, 6, 16, 18, 19, 20	4
73026	2, 5, 6, 7, 8, 11, 12, 16	2
73027	5, 8, 9, 10, 11, 15, 16, 20	1
73028	2, 3, 8, 10, 13, 14, 16, 20	1
73029	1, 4, 7, 8, 9, 16, 17, 18	3
73030	3, 4, 6, 9, 10, 12, 16, 20	1
73031	3, 6, 8, 9, 10, 12, 15, 19	4
73032	2, 4, 6, 8, 9, 10, 13, 18	3
73033	1, 2, 4, 7, 8, 10, 17, 20	4
73034	1, 2, 3, 5, 12, 15, 16, 19	1
73035	1, 3, 5, 7, 13, 14, 18, 19	2
73036	1, 2, 5, 6, 10, 15, 18, 20	2
73037	2, 4, 7, 8, 12, 13, 15, 20	1
73038	1, 4, 9, 10, 13, 14, 16, 17	2
73039	1, 2, 3, 9, 13, 17, 19, 20	4
73040	1, 3, 4, 7, 12, 15, 17, 18	2
73041	5, 7, 10, 11, 13, 14, 16, 20	1
73042	2, 3, 5, 9, 10, 14, 16, 19	1
73043	4, 5, 6, 10, 13, 15, 17, 18	1
73044	3, 4, 7, 13, 15, 17, 18, 19	3
73045	2, 4, 5, 7, 13, 17, 19, 20	3
73046	5, 8, 9, 10, 14, 15, 18, 20	2
73047	2, 3, 4, 5, 6, 9, 15, 20	2
73048	3, 7, 8, 13, 14, 16, 17, 20	2
73049	2, 7, 8, 11, 12, 13, 17, 20	4
73050	2, 8, 9, 10, 13, 16, 18, 19	1
73051	3, 5, 6, 7, 9, 13, 15, 20	4
73052	2, 3, 4, 6, 14, 18, 19, 20	4
73053	4, 6, 7, 10, 12, 18, 19, 20	1
73054	1, 4, 5, 6, 11, 12, 18, 19	1
73055	5, 7, 8, 10, 11, 13, 16, 19	2
73056	2, 5, 6, 8, 9, 14, 15, 20	4
73057	2, 9, 12, 13, 14, 15, 17, 18	4
73058	2, 6, 11, 13, 14, 17, 18, 19	1
73059	4, 5, 6, 9, 14, 17, 18, 20	4
73060	2, 3, 6, 7, 10, 11, 19, 20	1
73061	7, 9, 10, 12, 15, 16, 19, 20	1
73062	1, 4, 5, 7, 9, 10, 12, 17	4
73063	2, 3, 4, 5, 15, 18, 19, 20	2
73064	1, 3, 4, 7, 11, 15, 16, 20	4
73065	1, 2, 8, 10, 11, 12, 18, 20	4
73066	2, 3, 8, 9, 14, 15, 16, 20	1
73067	2, 4, 10, 12, 13, 14, 16, 19	3
73068	3, 5, 11, 12, 13, 14, 19, 20	4
73069	2, 7, 10, 14, 15, 16, 17, 20	3
73070	1, 2, 7, 10, 11, 15, 19, 20	4
73071	1, 6, 8, 11, 13, 15, 18, 19	3
73072	8, 10, 12, 13, 14, 16, 17, 19	1
73073	2, 4, 6, 12, 13, 17, 18, 20	1
73074	6, 7, 8, 9, 10, 15, 17, 19	3
73075	1, 2, 3, 4, 8, 12, 14, 15	1
73076	1, 8, 9, 11, 12, 13, 15, 17	4
73077	6, 10, 12, 14, 16, 17, 18, 19	3
73078	2, 4, 5, 6, 10, 13, 17, 20	3
73079	1, 2, 4, 7, 9, 14, 15, 17	1
73080	3, 6, 8, 11, 14, 15, 16, 20	1
73081	1, 8, 9, 10, 11, 13, 15, 16	4
73082	3, 9, 10, 14, 15, 16, 18, 20	2
73083	1, 6, 9, 10, 16, 17, 18, 20	2
73084	3, 7, 9, 10, 12, 13, 15, 20	1
73085	3, 5, 9, 12, 13, 15, 18, 19	2
73086	1, 2, 3, 4, 7, 12, 13, 14	2
73087	4, 5, 7, 8, 10, 12, 16, 19	3
73088	3, 4, 7, 8, 11, 15, 16, 19	2
73089	2, 3, 6, 10, 12, 18, 19, 20	4
73090	1, 2, 7, 12, 13, 14, 15, 16	1
73091	7, 9, 11, 13, 14, 18, 19, 20	1
73092	3, 7, 8, 9, 10, 17, 18, 20	2
73093	1, 5, 6, 7, 12, 15, 17, 19	4
73094	1, 4, 9, 10, 13, 14, 17, 19	4
73095	1, 4, 6, 9, 11, 12, 15, 18	2
73096	2, 3, 5, 9, 10, 14, 15, 19	4
73097	1, 8, 10, 11, 12, 14, 16, 20	4
73098	1, 4, 7, 11, 14, 15, 17, 20	2
73099	4, 6, 9, 10, 13, 15, 17, 19	2
73100	2, 3, 5, 8, 13, 16, 17, 19	2
73101	1, 3, 4, 7, 8, 9, 13, 16	2
73102	3, 4, 5, 8, 9, 11, 18, 20	2
73103	2, 3, 6, 7, 10, 11, 14, 19	4
73104	1, 4, 5, 8, 14, 16, 18, 19	4
73105	3, 4, 6, 7, 10, 15, 17, 19	4
73106	1, 3, 6, 8, 9, 11, 15, 18	1
73107	2, 3, 8, 11, 12, 13, 15, 16	1
73108	4, 6, 7, 11, 12, 16, 17, 19	3
73109	3, 4, 7, 10, 12, 15, 17, 20	2
73110	2, 4, 5, 12, 13, 17, 18, 19	1
73111	1, 3, 6, 9, 13, 14, 17, 18	4
73112	3, 5, 7, 13, 16, 17, 18, 19	4
73113	3, 6, 10, 11, 14, 17, 19, 20	3
73114	1, 2, 6, 8, 11, 17, 19, 20	4
73115	2, 4, 6, 8, 10, 12, 19, 20	1
73116	4, 5, 7, 8, 9, 12, 19, 20	1
73117	2, 7, 8, 9, 13, 14, 17, 19	1
73118	1, 3, 7, 9, 11, 14, 18, 19	3
73119	2, 4, 5, 7, 13, 16, 19, 20	4
73120	2, 4, 7, 11, 12, 14, 16, 20	4
73121	1, 3, 5, 6, 8, 10, 14, 19	3
73122	2, 4, 7, 8, 9, 11, 13, 19	3
73123	6, 8, 10, 12, 13, 15, 16, 20	4
73124	6, 8, 12, 13, 15, 17, 18, 20	3
73125	5, 7, 8, 10, 12, 13, 17, 20	2
73126	1, 3, 5, 6, 9, 10, 11, 12	2
73127	2, 3, 4, 9, 11, 12, 15, 17	1
73128	3, 5, 8, 10, 11, 12, 13, 17	1
73129	3, 6, 9, 11, 12, 15, 18, 19	1
73130	2, 3, 7, 10, 12, 15, 17, 20	2
73131	3, 5, 7, 8, 10, 13, 14, 15	4
73132	6, 8, 9, 10, 12, 13, 15, 20	2
73133	2, 4, 11, 13, 14, 15, 19, 20	2
73134	3, 5, 6, 8, 12, 16, 18, 19	4
73135	5, 9, 10, 12, 14, 15, 16, 18	4
73136	2, 7, 8, 11, 12, 15, 16, 19	2
73137	5, 6, 7, 9, 11, 14, 15, 20	3
73138	5, 6, 10, 11, 12, 14, 15, 19	1
73139	1, 3, 5, 6, 9, 10, 15, 16	3
73140	8, 9, 11, 13, 15, 16, 17, 19	3
73141	1, 6, 7, 8, 9, 11, 18, 19	2
73142	2, 6, 7, 8, 11, 16, 17, 18	4
73143	2, 4, 5, 11, 15, 17, 18, 20	2
73144	1, 2, 4, 6, 10, 14, 17, 20	3
73145	2, 3, 7, 8, 9, 14, 17, 20	4
73146	5, 6, 9, 10, 13, 14, 17, 19	1
73147	1, 2, 3, 8, 11, 12, 17, 18	2
73148	2, 7, 8, 10, 12, 14, 15, 17	1
73149	4, 5, 7, 11, 13, 14, 17, 20	3
73150	1, 5, 6, 9, 10, 14, 16, 19	2
73151	1, 3, 6, 9, 12, 17, 18, 20	3
73152	1, 5, 7, 8, 10, 14, 16, 18	2
73153	2, 5, 7, 8, 9, 12, 16, 19	1
73154	1, 2, 3, 8, 10, 12, 14, 16	3
73155	3, 7, 8, 10, 12, 14, 18, 19	3
73156	1, 2, 4, 7, 8, 10, 17, 19	1
73157	4, 5, 6, 7, 9, 11, 13, 14	2
73158	2, 3, 9, 10, 15, 16, 18, 19	2
73159	2, 3, 5, 8, 9, 10, 15, 17	3
73160	6, 8, 13, 14, 15, 18, 19, 20	1
73161	3, 5, 7, 11, 12, 17, 18, 20	3
73162	1, 3, 6, 7, 8, 11, 12, 16	4
73163	4, 8, 9, 10, 15, 16, 18, 19	3
73164	4, 8, 10, 11, 13, 14, 16, 17	1
73165	1, 5, 12, 14, 16, 17, 18, 19	2
73166	1, 2, 3, 7, 12, 13, 14, 17	4
73167	1, 3, 7, 9, 10, 11, 16, 18	3
73168	2, 3, 4, 5, 7, 14, 16, 18	2
73169	2, 3, 9, 12, 13, 15, 19, 20	3
73170	1, 2, 3, 11, 14, 16, 19, 20	1
73171	4, 5, 6, 9, 10, 11, 13, 15	4
73172	1, 3, 7, 9, 11, 12, 19, 20	1
73173	1, 3, 10, 12, 15, 16, 17, 18	1
73174	4, 5, 7, 9, 12, 15, 19, 20	3
73175	3, 4, 8, 9, 11, 17, 18, 20	1
73176	2, 7, 10, 13, 15, 16, 17, 18	2
73177	1, 4, 5, 7, 10, 14, 16, 20	3
73178	3, 5, 11, 13, 14, 16, 18, 20	3
73179	3, 6, 7, 8, 9, 12, 16, 19	1
73180	1, 2, 4, 8, 10, 15, 17, 20	1
73181	1, 2, 4, 8, 11, 13, 17, 19	2
73182	1, 3, 4, 5, 8, 12, 15, 20	2
73183	3, 4, 5, 8, 12, 16, 17, 19	1
73184	1, 4, 6, 7, 12, 15, 18, 19	1
73185	1, 8, 9, 11, 12, 13, 16, 19	2
73186	1, 2, 6, 10, 12, 14, 19, 20	4
73187	2, 8, 11, 12, 13, 14, 17, 18	2
73188	4, 5, 6, 8, 10, 11, 16, 17	4

Тираж № 322 от 03.08.2015 г.
Тиражная комиссия: Урбанович И.И. — председатель, Примак Н.В., Колесник Л.В.
Ставок принято — 15 580 шт.
Сумма выплат — 57 830 000 руб.
Переходящий фонд — 0 руб.

Серия №	Поле А	Поле Б
73189	1, 3, 5, 8, 9, 10, 13, 15	1
73190	1, 3, 4, 5, 7, 10, 11, 15	2
73191	1, 4, 5, 9, 11, 12, 14, 16	3
73192	2, 5, 6, 10, 11, 15, 18, 20	2
73193	3, 4, 5, 12, 17, 18, 19, 20	2
73194	2, 3, 4, 8, 11, 12, 13, 17	3
73195	1, 3, 7, 8, 12, 13, 15, 19	3
73196	1, 6, 7, 8, 9, 10, 17, 20	2
73197	3, 5, 6, 7, 8, 10, 13, 14	3
73198	1, 8, 11, 13, 16, 17, 18, 20	2
73199	2, 4, 5, 15, 16, 17, 18, 19	2
73200	2, 5, 8, 10, 11, 15, 17, 18	1
73201	2, 6, 9, 13, 15, 16, 18, 20	3
73202	6, 11, 12, 14, 15, 16, 17, 20	1
73203	5, 6, 8, 11, 13, 16, 17, 20	1
73204	2, 3, 5, 7, 9, 12, 14, 19	4
73205	4, 5, 6, 8, 10, 11, 17, 19	3
73206	1, 3, 6, 7, 9, 13, 17, 18	1
73207	1, 5, 9, 10, 14, 17, 18, 19	1
73208	1, 2, 4, 6, 7, 10, 11, 19	4
73209	2, 6, 9, 12, 13, 14, 15, 19	3
73210	4, 5, 6, 11, 13, 16, 17, 19	1
73211	9, 10, 12, 13, 15, 17, 19, 20	4
73212	2, 4, 5, 8, 11, 14, 17, 19	2
73213	7, 8, 10, 12, 14, 17, 18, 20	1
73214	1, 2, 4, 5, 7, 13, 14, 20	4
73215	1, 2, 4, 5, 8, 10, 13, 16	3
73216	3, 4, 5, 7, 8, 14, 17, 18	3
73217	1, 2, 4, 15, 16, 17, 19, 20	3
73218	3, 4, 7, 9, 11, 16, 19, 20	1
73219	3, 4, 5, 12, 13, 14, 19, 20	4
73220	2, 4, 5, 8, 11, 13, 18, 19	4
73221	1, 4, 5, 7, 8, 11, 12, 19	1
73222	3, 8, 10, 11, 12, 13, 18, 19	2
73223	2, 4, 8, 14, 15, 16, 17, 18	4
73224	4, 9, 10, 11, 13, 15, 18, 20	4
73225	4, 5, 7, 10, 14, 16, 18, 20	3
73226	1, 3, 4, 8, 14, 15, 18, 20	1
73227	3, 6, 7, 8, 9, 12, 15, 17	3
73228	4, 8, 11, 13, 15, 16, 17, 18	3
73229	3, 7, 9, 11, 12, 15, 18, 20	2
73230	2, 6, 7, 8, 11, 17, 18, 20	2
73231	2, 8, 10, 12, 14, 15, 17, 18	3
73232	2, 4, 5, 8, 14, 15, 16, 19	3
73233	5, 6, 8, 11, 13, 14, 19, 20	4
73234	3, 7, 8, 10, 11, 12, 16, 17	1
73235	6, 7, 8, 9, 13, 15, 16, 17	3
73236	1, 3, 4, 6, 7, 9, 18, 19	2
73237	3, 5, 6, 10, 12, 16, 18, 19	2
73238	1, 6, 7, 8, 9, 12, 17, 19	1
73239	1, 8, 11, 15, 16, 17, 18, 19	2
73240	1, 3, 8, 13, 14, 15, 18, 19	3
73241	1, 2, 6, 10, 15, 17, 18, 20	3
73242	2, 3, 9, 11, 13, 14, 16, 19	3
73243	2, 3, 4, 5, 8, 12, 17, 18	3
73244	1, 2, 3, 5, 11, 12, 18, 20	2
73245	4, 6, 12, 13, 14, 17, 18, 19	3
73246	3, 6, 8, 9, 13, 16, 17, 20	4
73247	6, 9, 10, 12, 15, 16, 18, 19	2
73248	7, 11, 12, 13, 14, 15, 17, 20	3
73249	1, 3, 11, 12, 13, 14, 17, 20	3
73250	2, 3, 6, 8, 16, 17, 18, 20	2
73251	1, 7, 13, 14, 15, 16, 19, 20	1
73252	3, 8, 10, 14, 15, 16, 18, 20	2
73253	1, 3, 5, 6, 12, 14, 18, 19	2
73254	4, 6, 11, 13, 14, 16, 19, 20	1
73255	2, 4, 8, 9, 14, 15, 19, 20	2
73256	1, 2, 6, 8, 11, 13, 16, 17	1
73257	2, 3, 5, 8, 9, 13, 17, 18	2
73258	1, 4, 6, 11, 15, 16, 19, 20	1
73259	1, 4, 5, 7, 8, 17, 18, 20	4
73260	4, 6, 8, 12, 15, 17, 19, 20	3
73261	1, 8, 10, 11, 12, 13, 14, 17	4
73262	2, 3, 6, 9, 11, 15, 17, 20	3
73263	4, 6, 9, 12, 14, 15, 16, 20	1
73264	6, 7, 8, 9, 13, 14, 15, 19	3
73265	1, 2, 3, 4, 6, 15, 16, 20	1
73266	3, 5, 6, 9, 10, 11, 15, 18	1
73267	2, 3, 6, 7, 11, 12, 16, 20	4
73268	2, 3, 4, 5, 7, 10, 13, 18	4
73269	2, 3, 7, 8, 10, 16, 19, 20	2
73270	1, 4, 5, 11, 12, 14, 15, 19	2
73271	1, 4, 5, 8, 10, 16, 17, 18	4
73272	1, 6, 7, 9, 11, 16, 17, 18	2
73273	5, 6, 8, 9, 15, 16, 17, 18	1
73274	1, 3, 8, 11, 14, 17, 18, 19	2
73275	1, 6, 7, 8, 13, 14, 15, 20	2
73276	1, 2, 4, 5, 8, 16, 19, 20	3
73277	2, 6, 9, 14, 15, 17, 19, 20	2
73278	1, 2, 3, 4, 10, 11, 12, 16	3
73279	3, 6, 7, 8, 9, 10, 15, 16	4
73280	4, 6, 7, 8, 10, 11, 16, 19	1
73281	2, 7, 8, 9, 12, 14, 15, 16	2
73282	5, 9, 12, 14, 16, 18, 19, 20	1
73283	2, 8, 9, 11, 16, 18, 19, 20	1
73284	1, 3, 5, 6, 7, 10, 18, 20	4
73285	4, 5, 6, 8, 11, 14, 16, 18	4
73286	2, 5, 9, 11, 12, 15, 18, 20	3
73287	2, 5, 9, 13, 14, 15, 16, 17	3
73288	2, 4, 5, 7, 11, 13, 14, 18	1
73289	1, 3, 9, 10, 12, 16, 17, 19	4
73290	1, 2, 9, 10, 11, 12, 16, 19	2
73291	2, 3, 4, 10, 12, 15, 18, 19	1
73292	6, 7, 8, 12, 13, 15, 16, 18	1
73293	3, 8, 9, 11, 13, 14, 17, 20	2
73294	2, 4, 5, 7, 8, 11, 19, 20	2
73295	4, 8, 10, 11, 16, 17, 18, 19	4
73296	4, 5, 6, 8, 9, 13, 17, 20	4
73297	1, 6, 7, 9, 10, 13, 17, 19	3
73298	1, 2, 3, 4, 14, 17, 19, 20	2
73299	1, 5, 7, 8, 10, 13, 14, 20	4
73300	5, 7, 9, 11, 13, 15, 17, 18	1
73301	1, 5, 7, 12, 13, 15, 16, 19	2
73302	2, 3, 4, 5, 8, 11, 12, 16	4
73303	2, 3, 5, 7, 8, 10, 18, 19	2
73304	2, 3, 4, 6, 9, 12, 13, 15	1
73305	3, 6, 11, 15, 16, 18, 19, 20	3
73306	1, 2, 3, 5, 9, 11, 16, 19	2
73307	7, 10, 12, 13, 17, 18, 19, 20	1
73308	4, 5, 6, 8, 9, 10, 11, 20	2
73309	1, 2, 3, 4, 5, 6, 8, 9	2
73310	1, 2, 3, 6, 11, 12, 14, 19	2
73311	3, 4, 9, 14, 15, 16, 17, 19	4
73312	2, 3, 8, 12, 14, 16, 17, 18	4
73313	4, 6, 7, 13, 14, 15, 17, 20	4
73314	2, 8, 9, 13, 14, 16, 17, 19	4
73315	3, 5, 6, 10, 12, 15, 18, 19	3
73316	3, 10, 12, 14, 15, 18, 19, 20	1
73317	4, 6, 9, 10, 11, 15, 17, 20	1
73318	1, 3, 4, 5, 7, 9, 14, 17	3
73319	5, 6, 8, 9, 10, 12, 13, 20	1
73320	2, 4, 5, 6, 9, 12, 13, 16	2
73321	2, 4, 6, 9, 11, 17, 18, 20	3
73322	6, 7, 10, 11, 13, 14, 15, 17	2
73323	2, 4, 6, 8, 11, 14, 18, 20	3
73324	1, 5, 6, 9, 11, 12, 15, 20	3
73325	5, 8, 12, 14, 16, 17, 18, 19	2
73326	4, 6, 7, 10, 14, 15, 18, 20	4
73327	1, 2, 3, 4, 5, 8, 9, 19	4
73328	5, 6, 7, 9, 15, 17, 19, 20	4
73329	1, 4, 8, 10, 15, 16, 17, 19	3
73330	2, 5, 6, 7, 9, 11, 13, 20	2
73331	5, 6, 7, 9, 11, 15, 17, 18	4
73332	1, 3, 4, 5, 6, 11, 14, 17	3
73333	2, 4, 6, 7, 8, 9, 13, 18	2
73334	1, 2, 3, 9, 10, 13, 19, 20	1
73335	4, 5, 6, 8, 10, 14, 18, 19	3
73336	1, 5, 6, 9, 10, 12, 13, 16	4
73337	2, 3, 6, 7, 12, 13, 16, 20	3
73338	2, 3, 4, 5, 8, 13, 16, 19	1
73339	1, 3, 4, 11, 14, 15, 17, 20	2
73340	1, 2, 4, 5, 8, 9, 15, 16	1
73341	5, 6, 8, 11, 12, 14, 17, 19	4
73342	2, 6, 9, 14, 15, 16, 18, 20	4
73343	1, 3, 4, 5, 9, 13, 15, 16	2
73344	4, 11, 13, 14, 15, 17, 18, 20	3
73345	1, 5, 7, 9, 13, 14, 18, 19	2
73346	3, 4, 6, 8, 11, 13, 14, 16	2
73347	3, 4, 11, 12, 13, 15, 16, 20	1
73348	3, 6, 8, 9, 11, 13, 17, 18	1
73349	5, 7, 8, 9, 12, 14, 17, 18	2
73350	3, 4, 7, 9, 13, 14, 17, 19	2
73351	5, 10, 12, 13, 14, 15, 16, 20	1
73352	2, 4, 7, 9, 13, 15, 17, 20	2
73353	3, 4, 9, 14, 16, 18, 19, 20	3
73354	1, 2, 6, 8, 14, 16, 17, 18	4
73355	2, 6, 12, 13, 15, 16, 19, 20	2
73356	1, 4, 6, 8, 11, 14, 15, 20	2
73357	2, 4, 7, 12, 13, 15, 19, 20	4
73358	3, 5, 9, 12, 13, 15, 16, 20	2
73359	5, 7, 9, 11, 12, 13, 19, 20	4
73360	5, 7, 8, 9, 12, 15, 18, 19	3
73361	2, 3, 4, 7, 12, 16, 19, 20	2
73362	1, 2, 3, 8, 13, 15, 18, 20	4
73363	2, 3, 5, 10, 13, 17, 18, 19	2
73364	1, 5, 8, 9, 11, 12, 16, 18	4
73365	3, 6, 7, 8, 10, 11, 17, 18	3
73366	1, 4, 5, 9, 12, 14, 17, 20	4
73367	1, 2, 3, 4, 6, 12, 13, 17	3
73368	2, 3, 6, 12, 13, 14, 16, 17	2
73369	2, 5, 6, 8, 9, 11, 16, 17	1
73370	2, 5, 9, 10, 12, 13, 14, 15	1
73371	1, 2, 5, 7, 8, 11, 16, 19	4
73372	1, 2, 3, 5, 6, 11, 18, 20	1
73373	2, 4, 5, 8, 12, 15, 17, 18	4
73374	1, 2, 5, 8, 11, 13, 14, 16	3
73375	3, 4, 5, 7, 11, 12, 13, 17	4
73376	3, 5, 8, 13, 14, 15, 17, 20	2
73377	1, 6, 9, 12, 13, 16, 19, 20	1
73378	5, 6, 7, 8, 9, 14, 15, 20	3
73379	2, 5, 6, 7, 10, 12, 16, 18	3
73380	4, 6, 8, 13, 15, 17, 18, 19	3
73381	8, 9, 12, 13, 16, 17, 19, 20	4
73382	2, 3, 8, 9, 11, 12, 17, 20	1
73383	1, 2, 3, 5, 6, 7, 16, 17	2
73384	7, 8, 9, 10, 11, 16, 19, 20	1
73385	1, 2, 8, 12, 14, 17, 19, 20	2
73386	3, 4, 5, 9, 10, 16, 18, 20	3
73387	1, 2, 4, 6, 8, 10, 12, 20	3
73388	5, 13, 15, 16, 17, 18, 19, 20	2
73389	1, 3, 5, 6, 9, 10, 11, 17	3
73390	2, 4, 6, 7, 8, 10, 11, 14	4
73391	5, 9, 10, 11, 13, 16, 19, 20	4
73392	1, 3, 5, 6, 10, 13, 15, 18	3
73393	1, 4, 7, 10, 11, 13, 14, 18	4
73394	1, 4, 5, 12, 13, 14, 15, 18	4
73395	1, 7, 9, 10, 16, 18, 19, 20	3
73396	1, 3, 6, 8, 9, 11, 13, 18	2
73397	2, 3, 4, 6, 12, 14, 18, 20	3
73398	1, 4, 5, 7, 11, 17, 18, 20	2
73399	1, 7, 8, 9, 10, 14, 15, 20	3
73400	1, 2, 4, 6, 10, 15, 18, 19	2
73401	2, 4, 7, 9, 12, 13, 16, 19	1
73402	1, 3, 8, 9, 10, 12, 16, 19	1
73403	1, 2, 3, 8, 10, 14, 17, 19	2
73404	2, 6, 11, 12, 14, 15, 16, 20	1
73405	5, 6, 9, 10, 15, 16, 17, 19	2
73406	1, 4, 5, 7, 10, 12, 17, 19	4
73407	1, 4, 6, 7, 9, 12, 15, 16	4
73408	1, 2, 3, 4, 10, 11, 12, 20	4
73409	3, 4, 7, 8, 11, 13, 16, 20	4
73410	3, 6, 8, 9, 10, 17, 18, 19	4
73411	2, 3, 9, 10, 11, 13, 14, 16	4
73412	2, 10, 12, 14, 15, 16, 17, 19	2
73413	1, 2, 5, 6, 10, 11, 13, 16	1
73414	1, 2, 4, 6, 15, 16, 17, 19	4
73415	2, 3, 4, 6, 9, 11, 16, 19	3
73416	1, 2, 7, 10, 11, 12, 13, 18	4

Узнать подробную информацию о том, где можно сыграть в «БЛИЦ» в Вашем городе, а также о том, как получить выигрыш, Вы можете по телефону горячей линии «Спорт-пари» — 143 и на сайте: www.sportpari.by. Сделать ставки для участия в игре «БЛИЦ» Вы можете в крупных магазинах и гипермаркетах, на рынках , в киосках «Белсоюзпечати», отделениях «Белпочты» и «Беларусбанка», с помощью мобильного приложения и ставок через Интернет на сайте: **www.sportpari.by.**

ЗАО «Спорт-пари», УНП 190863938, Свидетельство о регистрации электронной интерактивной игры «БЛИЦ» № 0000007 выдано МФ РБ 18.08.2014 г., действует до 18.08.2019 г.

Результаты розыгрышей электронной интерактивной игры «Кено»

Тираж № 2018 от 03.08.2015 г.
Тиражная комиссия: **Баешко И.В., Лысенкова Ю.В., Жукович Ю.С.**
Выигрышные номера: **31, 36, 11, 28, 58, 15, 09, 35, 07, 26, 25, 01, 42, 22, 48, 57, 19, 14, 18, 06.**
Принято ставок: **11 440** шт.
Сумма выплат — **106 060 000** рублей.
Сумма отчислений на переходящий выигрышный фонд — **0** рублей.

Тираж № 2019 от 04.08.2015 г.
Тиражная комиссия: **Терехова М.И., Лысенкова Ю.В., Баешко И.В.**
Выигрышные номера: **25, 07, 30, 51, 15, 24, 33, 27, 53, 57, 04, 10, 58, 34, 35, 48, 29, 47, 42, 01.**
Принято ставок: **12 138** шт.
Сумма выплат — **70 790 000** рублей.
Сумма отчислений на переходящий выигрышный фонд — **18 143 600** рублей.

Тираж № 2020 от 05.08.2015 г.
Тиражная комиссия: **Лысенкова Ю.В., Данилова П.Е., Баешко И.В.**
Выигрышные номера: **49, 12, 50, 04, 25, 48, 42, 31, 40, 39, 38, 56, 30, 03, 20, 24, 58, 17, 54, 26.**
Принято ставок: **12 297** шт.
Сумма выплат — **57 750 000** рублей.
Сумма отчислений на переходящий выигрышный фонд — **33 899 600** рублей.

Тираж № 2021 от 06.08.2015 г.
Тиражная комиссия: **Станкевич А.А., Лысенкова Ю.В., Терехова М.И.**
Выигрышные номера: **10, 15, 40, 02, 24, 14, 07, 13, 55, 34, 50, 08, 53, 45, 18, 46, 31, 43, 36, 60.**
Принято ставок: **12 241** шт.
Сумма выплат — **83 960 000** рублей.
Сумма отчислений на переходящий выигрышный фонд — **7 247 200** рублей.

Тираж № 2022 от 07.08.2015 г.
Тиражная комиссия: **Лысенкова Ю.В., Рукосуева Н.В., Баешко И.В.**
Выигрышные номера: **04, 09, 12, 18, 01, 17, 23, 46, 08, 11, 16, 25, 33, 05, 58, 14, 59, 06, 24, 13.**
Принято ставок: **13 015** шт.
Сумма выплат — **455 420 000** рублей.
Сумма отчислений на переходящий выигрышный фонд — **0** рублей.

Тираж № 2023 от 08.08.2015 г.
Тиражная комиссия: **Жихар Л.В., Рукосуева Н.В., Шаппо Г.М.**
Выигрышные номера: **08, 44, 35, 31, 19, 13, 46, 21, 17, 28, 57, 38, 16, 26, 49, 32, 41, 51, 37, 07.**
Принято ставок: **12 412** шт.
Сумма выплат — **116 190 000** рублей.
Сумма отчислений на переходящий выигрышный фонд — **0** рублей.

Тираж № 2024 от 09.08. 2015 г.
Тиражная комиссия: **Кешешян М.С., Жихар Л.В., Шаппо Г.М.**
Выигрышные номера: **27, 56, 30, 45, 35, 36, 41, 53, 12, 57, 01, 24, 34, 42, 60, 18, 13, 48, 23, 19.**
Принято ставок: **12 022** шт.
Сумма выплат — **202 270 000** рублей.
Сумма отчислений на переходящий выигрышный фонд — **0** рублей.

Результаты розыгрышей электронной интерактивной игры «Спортлото 5 из 36»

Тираж № 728 от 05.08.2015 г.
Тиражная комиссия: **Лысенкова Ю.В., Данилова П.Е., Баешко И.В.**
Выигрышные номера: **16, 29, 10, 24, 25. Бонусный шар 36.**
Категория «2» — **1852** совпадения. Сумма выигрыша по каждой ставке **27 900** рублей.
Категория «2+1» — **172** совпадения. Сумма выигрыша по каждой ставке **75 100** рублей.
Категория «3» — **212** совпадений. Сумма выигрыша по каждой ставке **69 000** рублей.
Категория «3+1» — **7** совпадений. Сумма выигрыша по каждой ставке **369 100** рублей.
Категория «4» — **7** совпадений. Сумма выигрыша по каждой ставке **2 091 700** рублей.
Категория «4+1» — **0** совпадений.
Категория «5» — **0** совпадений.
Принято ставок — **17 400** шт.
Выигрышный фонд — **143 550 000** рублей.
Сумма выплат — **96 441 600** рублей.
Джек-пот в размере **982 881 470** рублей не разыгран и переходит в тираж № 729.

Тираж № 729 от 07.08.2015 г.
Тиражная комиссия: **Лысенкова Ю.В., Рукосуева Н.В., Баешко И.В.**
Выигрышные номера: **12, 01, 08, 02, 07. Бонусный шар 33.**
Категория «2» — **1739** совпадений. Сумма выигрыша по каждой ставке **24 700** рублей.
Категория «2+1» — **172** совпадения. Сумма выигрыша по каждой ставке **62 600** рублей.
Категория «3» — **188** совпадений. Сумма выигрыша по каждой ставке **64 900** рублей.
Категория «3+1» — **10** совпадений. Сумма выигрыша по каждой ставке**215 500** рублей.
Категория «4» — **3** совпадения. Сумма выигрыша по каждой ставке **4 071 400** рублей.
Категория «4+1» — **0** совпадений.
Категория «5» — **0** совпадений.
Принято ставок — **14 515** шт.
Выигрышный фонд — **119 748 750** рублей.
Сумма выплат — **80 290 900** рублей.
Джек-пот в размере **1 022 183 059** рублей не разыгран и переходит в тираж № 730.

Тираж № 730 от 09.08.2015 г.
Тиражная комиссия: **Кешешян М.С., Жихар Л.В., Шаппо Г.М.**
Выигрышные номера: **33, 09, 07, 23, 35. Бонусный шар 04.**
Категория «2» — **1648** совпадений. Сумма выигрыша по каждой ставке **26 100** рублей.
Категория «2+1» — **184** совпадения. Сумма выигрыша по каждой ставке **58 500** рублей.
Категория «3» — **174** совпадения. Сумма выигрыша по каждой ставке **70 100** рублей.
Категория «3+1» — **15** совпадений. Сумма выигрыша по каждой ставке **143 500** рублей.
Категория «4» — **2** совпадения. Сумма выигрыша по каждой ставке **6 102 500** рублей.
Категория «4+1» — **1** совпадение. Сумма выигрыша по каждой ставке **2 153 800** рублей.
Категория «5» — **0** совпадений.
Принято ставок — **14 504** шт.
Выигрышный фонд — **119 658 000** рублей.
Сумма выплат — **82 485 500** рублей.
Джек-пот в размере **1 059 457 300** рублей не разыгран и переходит в тираж № 731.

Результаты розыгрышей электронной интерактивной игры «Спортлото 6 из 49»

Тираж № 102 от 04.08.2015 г.
Тиражная комиссия: **Терехова М.И., Лысенкова Ю.В., Баешко И.В.**
Выигрышные номера: **34, 27, 23, 26, 32, 11.**
Категория «3» — **10** совпадений. Сумма выигрыша по каждой ставке **25 000** рублей.
Категория «4» — **1** совпадение. Сумма выигрыша по каждой ставке **2 273 900** рублей.
Категория «5» — **0** совпадений.
Категория «6» — **0** совпадений.
Принято ставок — **369** шт.
Выигрышный фонд — **4 206 600** рублей.
Сумма выплат — **2 523 900** рублей.
Джек-пот в размере **380 871 240** рублей не разыгран и переходит в тираж № 103.

Тираж № 103 от 06.08.2015 г.
Тиражная комиссия: **Станкевич А.А., Лысенкова Ю.В., Терехова М.И.**
Выигрышные номера: **10, 33, 32, 12, 03, 19.**
Категория «3» — **6** совпадений. Сумма выигрыша по каждой ставке **25 000** рублей.
Категория «4» — **0** совпадений.
Категория «5» — **0** совпадений.
Категория «6» — **0** совпадений.
Принято ставок — **368** шт.
Выигрышный фонд — **4 195 200** рублей.
Сумма выплат — **150 000** рублей.
Джек-пот в размере **384 916 500** рублей не разыгран и переходит в тираж № 104.

Тираж № 104 от 08.08. 2015 г.
Тиражная комиссия: **Жихар Л.В., Рукосуева Н.В., Шаппо Г.М.**
Выигрышные номера: **12, 20, 08, 49, 27, 07.**
Категория «3» — **16** совпадений. Сумма выигрыша по каждой ставке **25 000** рублей.
Категория «4» — **1** совпадение. Сумма выигрыша по каждой ставке **1 987 100** рублей.
Категория «5» — **0** совпадений.
Категория «6» — **0** совпадений.
Принято ставок — **349** шт.
Выигрышный фонд — **3 978 600** рублей.
Сумма выплат — **2 387 100** рублей.
Джек-пот в размере **386 507 940** рублей не разыгран и переходит в тираж № 105.

Свидетельство о регистрации электронной интерактивной игры «Спортлото 5 из 36» № 0000004 от 5 июля 2013 года.
«КЕНО» — Свидетельство о регистрации электронной интерактивной игры № 0000005 от 5 июля 2013 года.
«Спортпрогноз» — Свидетельство о регистрации электронной интерактивной игры № 0000006 от 5 июля 2013 года.
«БЛИЦ» — Свидетельство о регистрации электронной интерактивной игры № 0000007 от 18 августа 2014 года.
«Спортлото 6 из 49» — Свидетельство о регистрации электронной интерактивной игры № 0000008 от 18 августа 2014 года.

ЭТО ИНТЕРЕСНО

ПЯТЬ ДНЕЙ ОТПУСКА В ГОДУ

В трудовых законодательствах большинства стран мира продолжительность обязательного ежегодного отпуска указывается не в календарных, а в рабочих днях. Еще один нюанс — во многих государствах отпуск высчитывается исходя из шестидневной рабочей недели. Поэтому, чтобы правильно сравнить продолжительность ежегодного отдыха в разных странах, мы привели все к общему знаменателю: исходим из рабочей пятидневки, указываем данные в рабочих днях и учитываем минимум, обеспеченный местным законодательством.

Великобритания. В стране 8 праздничных дней. Если работодатель оплачивает их, работник получает 20 дней отпуска. Если нет — положен отпуск в размере 28 рабочих дней. Так что каждый англичанин отдыхает в сумме 28 дней.

Франция. В стране всего один праздник, признанный выходным, — День труда (1 Мая). Отдых в остальные государственные праздники по согласованию с работодателем.

Россия. Отпуск в 20 рабочих дней — это среднее по Европе значение: столько же длится отпуск у британцев, итальянцев, бельгийцев, немцев. А вот праздничных выходных у россиян немного больше.

Германия. Земельные праздники связаны с религией. Жители Баварии, например, отмечают День святой Епифании, Тела и Крови Христовых и День реформации, а жители Тюрингии — только День реформации.

США. Продолжительность отпуска не определена законом. Это решает сам работодатель. Обычно — 10 рабочих дней. С учетом государственных праздников в среднем американцы отдыхают около 28 дней.

Китай. В течение первых 10 лет работы отпуск — 5 дней, затем — 10, а после 20 лет — 15. Но даже от такого короткого отпуска треть китайцев отказывается, чтобы дополнительно заработать. Отдыхают в праздники — многие из них длятся несколько дней.

vokrugsveta.ru

ПОТРЕБИТЕЛЬ

ТОРГОВЛЯ

ПОКУПКА С ПРЕТЕНЗИЕЙ

Наши люди не умеют грамотно приобретать товары и услуги, а это — целая наука. Да и импульсивности им не занимать, поясняет председатель Белорусского общества защиты потребителей Анна Суша. Она же называет типичные ошибки: то чек за новый телефон не берут, то стесняются попросить курьера проверить работоспособность пылесоса, то не могут сказать «нет», когда к ним в дом приходит миловидная девушка и предлагает за бешеные деньги купить набор кастрюль или одеял. А потом страдают. Кто-то — молча, под укоряющим взором супруги или супруга, а кто-то решает вернуть деньги с помощью специалистов.

Так, за январь—июль нынешнего года юристы Белорусского общества защиты потребителей уже заявили суммарно 335 претензий, в том числе исков в интересах потребителей. Вполне ожидаемо, что их будет еще больше: в августе число звонков заметно увеличилось. Спрашивают граждане, как вернуть путевку в Турцию, найти продавца товара, купленного в интернет-магазине, оспорить качество работ в частных домах и отстоять свои права в долевом строительстве. Между тем жалобы на купленные в спешке кастрюли и ножи не заканчиваются. Совет специалистов: в последнем случае новую посуду и постельные принадлежности можно вернуть в течение 14 дней. Если к продавцу далеко ехать, можно оформить доверенность на друга.

— Прежде чем что-то покупать в интернет-магазине, проверьте, есть ли он в Торговом реестре. А затем изучите главную страницу онлайн-объекта. Там должны быть указаны название магазина, его местонахождение, УНП продавца, реквизиты в реестре, данные о режиме работы, а с декабря еще и информация о способах дистанционной оплаты. Не пропустите страницу с техническими характеристиками, сведениями о производителе и поставщике, датой изготовления и гарантийными сроками. При доставке просите чек, гарантийный талон, инструкцию по эксплуатации и технический паспорт на русском языке. Если говорят, что инструкцию можно найти в интернете, значит, вам предлагают «серый» телефон. Вполне возможно, он через две недели сломается, а сервисный центр не возьмется его чинить. Покупаете дорогостоящий товар — сделайте на всякий случай скриншот страницы магазина и заказа, — обращает внимание заместитель начальника управления защиты потребителей и контроля за рекламой Минторга Ольга Кравцова.

Если все же возникли нарекания на покупку, первым делом следует обратиться к продавцу и потребовать замены товара. А то и вернуть деньги. Отказ — мол, сначала сходите в сервисный центр — не принимается. Другое дело, когда услуга оказана некачественно. Тогда сначала придется подождать, пока ее не переделают, например, не поставят новые набойки. Не вышло во второй раз хорошо — можно просить деньги назад. Не наладился диалог — обращайтесь в райисполком по месту нахождения торговца. И только потом в другие инстанции.

Мария ДРУК
m_druk@mail.ru

НА ЗАМЕТКУ

Чуть больше года действуют новые правила торговли и общественного питания, однако далеко не каждый потребитель с ними знаком. Итак, самые спорные, пожалуй, вопросы: может ли покупатель со своими вещами войти в торговый зал? Отвечаем: да. Но класть товары, взятые с полок, в сумки нельзя. Если вы были за таким замечены, на выходе охранники магазина могут попросить показать вещи либо вызвать для этой процедуры участкового, если в помещении нет «смотрителей». Инвентарную корзину покупатель может брать по желанию. Равно как и выносить за линию касс. Раньше таким образом магазины радели за сохранность инвентаря и стимулировали покупать пакеты, поясняют в Минторге. Сейчас корзины и тележки можно перемещать до камер хранения, некоторые магазины разрешают и до машин.

Еще один любопытный нюанс: скидки магазины должны предоставлять исключительно от розничной цены, а не от торговой надбавки. Кроме того, товар, выставленный на палетах (специальных подставках) в торговом зале, должен быть распакован, чтобы покупателю не пришлось разрывать пленку, доставая бутылку воды или пачку стирального порошка.

ЦИФРЫ И ФАКТЫ

За семь месяцев с начала года в Белорусское общество защиты потребителей обратились около 4 тысяч человек. Примерно в половине случаев они жалуются на жилищно-коммунальные услуги. Или, проще говоря, на неправильно установленные двери и окна — в большинстве случаев.

ПРЯМАЯ РЕЧЬ

Ольга КРАВЦОВА, заместитель начальника управления защиты потребителей и контроля за рекламой Минторга:

— Структура обращений в последние годы остается практически неизменной. Примерно половина приходится на нашу сферу. Это объяснимо: мы — отраслевой орган, люди идут к нам. Потому и нарекания на бытовые услуги они адресуют именно нам. Много жалоб на услуги ЖКХ — 12 процентов. Платные медицинские услуги нам дают около 8 процентов — в основном стоматология. Жалоб на услуги общественного питания мало — всего 2 процента за прошлый год. Наверное, пытаются решать вопросы на месте. Или оставляют без решения, потому что сложно доказать. В последние полтора года было только одно обращение по поводу услуг турфирм. Видимо, начало работать с гражданами отраслевое министерство.

К ЗИМЕ ГОТОВ

ФРУКТОВО-ЯГОДНОЕ НАСТРОЕНИЕ

Люди сушили овощи и фрукты еще до того, как научились консервировать. После появления кухонных гаджетов заготавливать сухофрукты стало проще.

Электрическая сушилка — вещь полезная и необходимая в период фруктово-ягодных и овощных заготовок, да и во многих смыслах экономичная. Ведь в отличие от сушки в духовке их заготовка с помощью сушилки будет не столь затратной.

Как и многие электроприборы, сушилки бывают двух видов: конвективные и инфракрасные. Первые для сушки продуктов используют горячий воздух (воздух может быть и теплым, если сделать соответствующие настройки), с помощью которого испаряется влага. При использовании конвективной сушилки у продуктов минимально изменяются вкус и цвет, практически все витамины сохраняются.

Инфракрасные сушилки стоят дороже, чем конвективные, но на то есть свои причины. Вместо трубчатого нагревательного элемента в инфракрасных сушилках используются ИК-лучи. Они проникают внутрь продуктов и удаляют из них воду. В силу того, что лучи действуют лишь на воду, вкус и цвет продуктов не меняются, все витамины сохраняются. Однако продукты для таких приборов стоит нарезать мельче, так как ИК-лучи проникают на глубину лишь 8—10 мм.

Корпус как конвективной, так и инфракрасной сушилки может быть выполнен из различных материалов. Сушилки из пластика легче и стоят дешевле. А вот сушилка с металлическим корпусом будет тяжелее, да и средств на нее уйдет больше. Зато мыть металлический прибор проще и специфического запаха продукты в нем не приобретут, что свойственно для многих пластиковых сушилок.

Преимущество пластикового корпуса перед металлическим — это возможность наблюдать за процессом через прозрачные стенки прибора. Наглухо закрытую металлическую сушилку все же придется периодически открывать.

Чем больше мощность, тем быстрее высохнут продукты. Но опытные хозяйки знают наверняка, что спешить в деле заготовки продуктов на зиму ни к чему, здесь важен результат. Поэтому сушилка мощностью 300—500 Вт будет в самый раз. Лучше обратить внимание на место расположения нагревательного прибора. Оптимальный вариант — это когда трубчатый или ИК-нагреватель находится сверху.

Термостатом сейчас оснащены многие приборы, поэтому возможность того, что он будет составлять часть сушилки, огромная. Да и необходимость такого элемента очевидна. Ведь при наличии термостата не придется думать о том, как выбрать сушилку для грибов, будет ли она отличаться от сушилки для фруктов и подойдет ли для сушки овощей. Можно просто задать для разных продуктов разную температуру.

Диапазон температур в современных сушилках колеблется от 30 до 80 градусов. Вместо термостата в сушилку может быть встроен автоматический выключатель. И это тоже очень важно, так как через определенное время прибор отключится сам. В противном же случае вам придется периодически вручную отключать сушилку, чтобы дать ей остыть.

Любая сушилка будет создавать определенный шум. Вопрос лишь в том, насколько сильным будет этот шум и какое влияние он будет оказывать на вас и ваших домашних.

Сушилку, как и любой прибор кухонного назначения, придется мыть. Поэтому удобнее приобретать сушилку, корпус которой можно разобрать на отдельные поддоны. Однако такая возможность есть не у всех сушилок, так что об этом заранее стоит поинтересоваться у продавца.

Сушилка — это вещь, которая непременно пригодится в каждом доме, а особенно там, где есть дети. Что может быть лучше, чем побаловать свое чадо вкусными и сохранившими полезные свойства фруктами.

Инна ГОРБАТЕНКО
gorbatenko_inna@mail.ru

СПОРТ

ПОД ПАРУСОМ

БЕГУЩАЯ ПО ВОЛНАМ

Время от времени Татьяна ДРОЗДОВСКАЯ вынуждает наших журналистов открывать словари яхтенных терминов. Так было в 2007 году, когда белоруска выиграла золото чемпионата мира, в 2012-м, когда ей досталось серебро чемпионата Европы, и совсем недавно, когда она стала сильнейшей на континенте. Определения «бак», «киль» и разные там «планширы» мгновенно вылетают из головы. Уж слишком редко приходится применять их в нашей сухопутной стране. Завязать разговор помогли счастливые мгновения, запечатленные на регате в датском Орхусе.

— Татьяна, в Дании вас наградили сразу двумя медалями. Чем объяснить небывалую щедрость организаторов?

— Дело в том, что у нас проводился открытый чемпионат Европы по парусному спорту. В этих соревнованиях участвовали и Австралия, и США, и Новая Зеландия, и Сингапур. Всего было 98 яхтсменок из 32 стран. Мы все гонялись вместе, результаты шли в общий зачет. А когда определяли призеров, пошло разделение. В итоге я выиграла и чемпионат Европы, и European Trophy как лучшая спортсменка из всех участниц.

— Кого-то из лауреатов искупали в воде. Уж не вас ли?

— Не меня. Раньше через этот ритуал проходили все призеры. Помнится, как только пришла заниматься парусным спортом, на чемпионатах Беларуси медалистов обязательно бросали в воду. Причем старались сделать так, чтобы для них это было неожиданностью, — подкрадывались сзади. Но позже появились мобильники. Утопив парочку телефонов, люди стали задумываться о последствиях. К тому же, как правило, в бухте либо мелководье, либо сваи. Поэтому эта традиция себя изжила.

— Как складывалась борьба на регате?

— За шесть дней мы провели двенадцать гонок. В первые три дня прошла квалификация, после которой отобрали золотой флот — спортсменок с наименьшим количеством очков. Затем началась решающая стадия. После первого финального дня я попала в тройку лидеров, взлетев на второе место. В двух гонках пришла к финишу третьей и пятой, показав самый стабильный результат. Вот тут-то и начался мандраж. Почувствовала, что золото близко. На другой день перед выходом на воду легла на массажный стол. Мне говорят: «Расслабься». А я не могу. Вся превратилась в комок нервов. В следующей гонке заняла лишь 29-е место. Но это был единственный ляпсус. Потом успокоилась, отогнала мысли о медалях, и все сложилось как нельзя лучше. Однако интрига сохранялась до самого конца.

— В вашем виде спорта много слагаемых успеха. Начнем с лодки.

— С моим тренером Сергеем Николаевичем Морозовым мы долго подбирали материальную часть. То судно, на котором я сейчас гонялась, далеко от совершенства. Возьмем, к примеру, парус. Рано или поздно его ресурс иссякает: он растягивается и при случае может порваться. Новые закупки только осенью. Как видите, не все зависит от спортсмена. Бывает, работаешь на пределе сил, а отдачи нет.

— Как складываются ваши отношения с ветром?

— По-разному. Мне всегда казалось, что я сильна на попутных ветрах. Но эта регата показала, что могу гоняться и на встречном. Когда перестану дружить с ветром и волной, уйду из парусного спорта. Какая бы ни была погода, небесную канцелярию не ругаю — как есть, так есть.

— Многое зависит и от физической формы. Наверное, с годами поддерживать ее становится тяжело?

— Мне помогают в Республиканском

научно-практическом центре спорта. Врач Людмила Анатольевна Лукьянская подобрала персональную программу, находит нужные медикаменты. Лет пять назад были проблемы с сердцем, началась экстрасистолия — меня из нее спокойно вывели. Благодарна также массажистам Галине Ивановне и Анне Сергеевне Радченко. В этом сезоне много гонялась при холодных ветрах. Померзнуть пришлось в мае на Кубке Беларуси. Такая же погода стояла и в Голландии, и в Англии, куда перебралась позже. В итоге так забились мышцы, что было тяжело дышать. Эти два человека, кудесницы и чудотворцы, просто вернули меня к жизни.

— Можно сказать, что участниц соревнований в Орхусе вы встретите и на Играх в Рио?

— Не обязательно. Во многих странах, где большая конкуренция, в последний момент решается, кто поедет, а кто останется дома. На предолимпийской регате 2007 года, перед Олимпиадой в Пекине, процентов 30 девчонок не попали в выездной состав. Просто не прошли следующие этапы отбора. И гонки в Китае сложились по-другому — поменялся их стиль.

— У вас уже есть лицензия на Игры-2016, но она тоже не именная.

— Если у меня кто-то выиграет, значит, поеду не я. Молодежь растет. Сейчас в одни и те же сроки с чемпионатом Европы проходило первенство континента в юниорском классе. Называется он «Лазер 4.7». Корпус лодки и мачта те же, только парус гораздо меньше. Это подводящая программа к «Лазеру-Радиалу». Белорусская девочка, которая только в прошлом году закончила выступать в «Оптимисте», на детских стартах, на «Европе» была 12-й.

— Может, имя и фамилию назовете?

— Екатерина Санько. Я слежу за всеми, кто у нас гоняется. Мне самой интересно. Надеюсь, что у Катюши и дальше все пойдет в таком же русле. Желаю ей добиться больших, чем у меня, успехов.

— В Рио будет ваша пятая, как у Аллы Цупер, Олимпиада.

— Пример олимпийской чемпионки по фристайлу вдохновляет. Да и возраст у нас примерно одинаковый. Есть у меня хорошая подруга в Украине, знаменитая яхтсменка, трехкратный призер Олимпийских игр Руслана Таран. Сразу после турнира лыжных акробатов в Сочи она мне сказала: «Таня, ты видишь? Значит, и ты сможешь. Давай-давай!»

— Прописка этапов Кубка мира из года в год не меняется. Со стороны может показаться, что у вас курортная работа. В декабре вы в Мельбурне, в январе — в Майами. А отпуск где проводите?

— В октябре 2013-го, когда я возглавила мировой рейтинг, ездила в Израиль на Мертвое море. Оплатил поездку Национальный олимпийский комитет. Там были сплошные лечебные процедуры, грязевые ванны — они мне здорово помогли. Вот этот вояж можно назвать отпуском. Еще после Олимпиады 2012 года с мамой, братом и сыном Николаем на машине поехала в Черногорию. У меня было подавленное состояние, я хотела уходить из спорта. Но смена обстановки помогла развеяться.

— Сын — ваш главный болельщик?

— И мужчина номер один в жизни. Сейчас Коле девять лет. Понимаю, что разбаловала его, теперь он этим пользуется. Я нахожусь в разъездах больше чем полгода, и за Колей присматривает моя мама. Когда ему было два с половиной года, он заявил бабушке: «Не ты меня вырождала, не тебе меня воспитывать». Как говорится, лексика автора сохранена. Стараюсь разговаривать с Колей по скайпу, но он пускается на разные хитрости. «Ты что сегодня кушал?» — «Ой, мама, тут связь пропала. Ну все, пока-пока».

— В чужеземных странах футболисты видят только стадионы. А яхтсмены?

— Естественно, только акваторию. Утром приезжаем в яхтклуб, в 10 должны выйти на воду. В зависимости от погодных условий гонки могут длиться очень долго. Часов до пяти мы на воде. Потом быстро едем в апартаменты, готовим еду. Не успеешь оглянуться, как пора ложиться спать. В Сиднее знаменитый оперный театр видели только благодаря тому, что яхтклуб был напротив. В Мельбурне прошлись пару раз по пешеходным улицам, посмотрели на кареты с кучерами, побывали на вокзале «Флиндерс-стрит». Ничего не скажешь, красиво.

— Кто на выезде выступает в роли повара?

— Все время готовит тренер. Мясо у него вообще получается изумительное. Питаться в ресторанах для «парусников» слишком дорого. Да и жить в гостинице — тоже. Все на соревнованиях снимают жилье, только во время летних Игр обитают в Олимпийской деревне. У меня нет страсти к готовке. Салатики сделать сумею, а вот горячие блюда — увы. В Беларуси, чтобы отведать фаршированных перцев, печеной картошки и пирогов, хожу в гости к подругам. Кстати, на Западе такой хлебосольности, как у нас, не увидишь. Славянского размаха там нет. Иногда во время турниров устраивают party, вечеринки. Дадут тебе мисочку итальянской пасты — и все. Можно еще чипсов поесть да сыра поклевать.

— Вечерние платья на такие приемы, как теннисистки, надеваете?

— В прошлом году проводился финал Кубка мира в Абу-Даби. За день до его окончания спортсменов озадачили: на закрытии нужно соблюдать дресс-код. Никто с собой нарядов не брал. Все привыкли ходить в джинсах, тапочках. Начался массовый поход к организаторам: «Нам что, не появляться?» Те поняли, что рискуют остаться без гостей, и все переиграли. Но теперь мы знаем: если попадешь на финал Кубка, надо иметь при себе смокинг и платье в пол. Я бы выбрала фиолетовое — это мой любимый цвет — или лиловое. Без декольте, но с приоткрытыми плечами. К нему, конечно, нужны туфли на каблуках. Хотя с модельной обувью у меня связаны не очень приятные воспоминания. В 2000 году в Сиднее надо было идти на открытие Игр в парадной форме. Всем девушкам выдали босоножки на устойчивом каблуке, что-то около пяти сантиметров. На входе на стадион мы простояли пять часов, потом два часа на самой церемонии. Как только все закончилось, я сняла обувь и пошла босиком по асфальту. Ко мне бросился тренер по дзюдо Магомед Рамазанов: «Танюша, ты же все ноги сотрешь!» Но меня было не остановить. Впереди была моя первая Олимпиада. Тогда мне казалось, это главный старт в жизни...

Эльмира ХОРОВЕЦ
bingo10@mail.ru

АРЕНА

Павел Костромин (весовая категория до 69 кг) стал единственным из представителей Беларуси, которому удалось пробиться в полуфинал чемпионата Европы в Болгарии. Уроженец Брестчины довольно неожиданно разобрался с автором одной из главных сенсаций турнира, ирландцем Адамом-Патриком Ноланом, оставившим не у дел основного фаворита первенства в этом весе — россиянина Раджаба Бутаева. Наш спортсмен единогласным решением судей оказался сильнее возмутителя спокойствия, но с минимальным перевесом — 3:0 (29:28, 29:28, 29:28). Таким образом, Павел, как минимум, повторил достижение минского чемпионата Европы, где он, напомним, стал бронзовым призером. Кроме того, Костромин гарантировал себе место в числе участников октябрьского чемпионата мира в Дохе, где будут разыграны олимпийские лицензии (до Костромина путевку в Катар уже обеспечил себе Дмитрий Асанов). Что касается Михаила Долголевца (81 кг), который потерпел поражение от бронзового призера чемпионата мира-2013 Джо Уорда из Ирландии единогласным решением судей, и Сергея Корнеева (91 кг), проигравшего россиянину Евгению Тищенко, то они хоть и потеряли шансы на награды, тем не менее сохраняют возможность попадания на чемпионат мира в Катаре. Все будет зависеть от того, смогут ли пробиться в финал их обидчики.

Виктория Азаренко вышла в третий раунд турнира категории «Премьер» в канадском Торонто. Наша лучшая теннисистка уверенно переиграла во втором круге четвертую ракетку планеты — чешскую теннисистку Петру Квитову — 6:2, 6:3. Для победы белоруске понадобился 1 ч. 28 мин. Вчера поздно вечером Азаренко встречалась с опытной итальянкой Сарой Эррани. Еще одна белорусская теннисистка Ольга Говорцова завершила выступление в Торонто, проиграв во втором круге шестой ракетке планеты — сербке Ане Иванович — 4:6, 6:7.

О том, что Дэйв Льюис продолжит работать с хоккейной сборной Беларуси, было известно уже давно. Но вчера соглашение с канадским наставником было оформлено документально — контракт рассчитан до конца олимпийского цикла (до 31 мая 2018 года). Работу со сборной продолжат также Микаэль Леннер, Крэйг Вудкрофт, Олег Антоненко и Андрей Мезин. Изменение лишь одно: Александра Журика, заключившего контракт с клубом ВХЛ, в структуре национальной команды заменит Юрий Файков.

ЭКОЛОГИЯ

ПОНЯТЬ ПЕРЕСМЕШНИКА

Порой в лесу можно услышать не самые обычные звуки: в кронах деревьев на опушке леса громко блеет коза, дикий рябчик свистит в парке в центре огромного города, и даже стук электрички встречается там, где ее и в помине быть не может. Птиц, способных к звукоподражанию, называют пересмешниками. О том, чем и как способность к звукоподражанию помогает птицам в условиях дикой природы, и о том, как их способность общаться с людьми открыла новые грани в понимании интеллекта животных, рассказывает Ирина БЁМЕ, доктор биологических наук, профессор биофака МГУ.

— Когда мы говорим о способности птиц копировать звуки, на память в первую очередь, конечно, приходят попугаи. Но попугаи — это далеко не все, кто способен это делать?

— Звукоподражание характерно всего для трех отрядов птиц. Это попугаи, воробьинообразные и, как ни удивительно, колибри. У воробьинообразных звукоподражание развито очень хорошо и оно хорошо изучено. Говорить, что все воробьинообразные птицы звукоподражают, наверное, будет чересчур смело. Но есть многие виды, многие семейства, которые делают это очень здорово. Для всех, я думаю, стал большим откровением знаменитый фильм Дэвида Эттенборо, где он снял птицу-лиру, которая подражает не только другим птицам, но и сигналу машины, щелчку фотоаппарата и даже голосу самого Эттенборо, повторяя за ним все те фразы, что он произносит. Птица-лира, таким образом, наверно, одна из лучших звукоподражателей среди воробьиных. Ее сейчас усиленно изучают.

— Справедливы ли слова известной песенки: «Только в клетках говорят попугаи, а в лесу они язык забывают»?

— Способности попугаев хорошо изучены в неволе, а о том, насколько оно развито у них в природе, неизвестно, таких работ, насколько я знаю, никто не делал. На какие словесные откровения попугаи способны в условиях содержания, нам известно давно. Но новый смысл это получило после интереснейших работ американского психолога доктора Айрин Пепперберг. В 1999 году была опубликована статья о ее работе с попугаем — серым жако по кличке Алекс. Она сделала Алекса мировой знаменитостью. Он усвоил более 200 слов английского языка, который стал у него языком-посредником в общении с людьми. Из этих слов он успешно строил осмысленные фразы. Мало того, доктор Пепперберг утверждает, что птица была способна распознавать около 50 объектов разной формы и цвета, определять количество углов у геометрических фигур, которые ему показывали. Алекс прекрасно понимал, о чем говорил с людьми, пользовался понятиями «больше», «меньше», «одно и то же», «разные», «над» и «под». Во время научно-исследовательской работы с попугаем 80 процентов его ответов были логически верными. Пепперберг обучала его простейшим приемам счета, и птица умела узнавать и называть написанные цифры. Все это ставит попугаев на один уровень с животными — рекордсменами интеллекта — дельфинами и человекообразными обезьянами.

— В этой ситуации получается, что птица, способная подражать, по сути дела, человеческим языком объяснила ученым, что у нее есть интеллект. Смогли бы мы понять это без развития этих способностей?

— Мы, наверное, все равно смогли бы это увидеть, но значительно позже и с большими усилиями. А в этом случае на прямые вопросы птица дала, что называется, прямые ответы. Айрин Пепперберг утверждала, что интеллект Алекса достиг уровня 3—5 летнего ребенка, и мало того, он обладал эмоциональной сферой на уровне ребенка 2 лет. Алекс оказался своего рода интеллектуальным лидером среди представителей своего отряда — другие попугаи из тех, что были известны, его уровня не достигли. В 2007 году в возрасте 31 года Алекс внезапно умер, и это оказалось огромной потерей для орнитологов и психологов.

Один из главных наших лесных пересмешников — это скворец. Рассказывают, что у них иногда вообще вся песня сложена из чужих звуков: в ней слышны воробей, певчий дрозд, овсянка, пеночка-весничка, соловей и даже лягушка. Мало того, туда замешаны и звуки человеческого жилья: блеяние козы, мычание коровы, стук молотка, шарканье пилы и даже тарахтенье мотоцикла. Те, кто держал скворцов дома, говорят, что скворец, обучившийся человеческим фразам, произносит их немножко шепеляво — такой у него акцент.

— У попугая в неволе существует потребность говорить с человеком?

— Поскольку иных собеседников в неволе у них нет, а попугаи — это весьма общественные птицы, то они мало-помалу подстраиваются и общаются с теми, кто живет рядом. Если даже попугая не учить, он все равно начнет разговаривать, но правда, слова он при этом будет выбирать себе сам. У нас в семье жил попугай жако, говоривший около 200 разных слов и фраз. Все эти слова он говорил только голосом моего отца. Птица умела в нужный момент произносить нужные фразы. И теперь уже ни у кого не вызывает сомнения, что эти фразы, сказанные «по делу» — не совпадения. У нас в семье птицы жили на протяжении нескольких поколений, и есть история, которую часто вспоминали: у нашего прадеда был попугай, и клетку с ним летом часто выставляли перед открытым окном на первом этаже. И вот однажды к окну подошла парочка — молодой человек и его девушка. Юноша, желая покрасоваться перед подругой, подошел к окну и сказал: «Вот, смотри, попка-дурак!» На что попугай помолчал-помолчал, а потом ответил парню: «Сам дурак!» Сделал паузу и добавил: «Да еще какой дурак!»

— Ну а что же происходит в наших широтах? Кто из обитателей наших лесов отличается способностями к звукоподражанию?

— Наши широты в изобилии населены воробьинообразными птицами, которых часто еще называют «певчими». Их как раз хорошо изучали в природе. Среди них одни из лучших звукоподражателей — это врановые птицы, которые в неволе, как и попугаи, могут выучиться говорить, и говорят они тогда голосом, напоминающим человеческий, хотя и достаточно искаженным. Наиболее способными считаются вороны, некоторые воруны и сороки.

Сойка, не обладающая высокими вокальными способностями в исполнении собственной хрипловатой «песни», весной часто вставляет в нее позаимствованные голоса, например, певчего дрозда. Зеленая пеночка, или пеночка-пересмешка, заимствует песни соседей не целиком, а повторяет только избранные места из них, отдельные позывы и выкрики. Еще одна птичка-пересмешник — варакушка. У нее длинная, разнообразная и красивая песня. Но если выбросить из нее все позаимствованные чужие звуки, то от этого богатства звуков останется только скромное чириканье и стрекотание. В этом, возможно, один из смыслов пересмешничества: обогатить и украсить свою скромную песню, сделать ее певучей и разнообразной.

Еще одна группа, которая широко известна как подражатель, — камышевки. Они не имитируют голос человека, но зато прекрасно имитируют голоса птиц, которые живут рядом с ними. Это песни, это позывы, это еще и голоса птиц, которых они встречают во время зимовки в Африке. Эти звуки они запоминают, а потом издают их в своей «бесконечной песне», которую исполняют при гнездовании. Они часто имитируют тревожные ноты и сигналы. Зачем им нужно это делать? Считается, что, возможно, тревожные крики позволяют им отпугивать каких-то хищников, передавать соседям информацию о том, что, может быть, где-то рядом опасно.

— Мы подошли вплотную к вопросу о том, зачем вообще птицам звукоподражание.

— Почему в процессе эволюции именно у этих групп образовалась такая способность, все-таки в большой степени остается загадкой. С точки зрения морфологии, устройства организма птицы тоже однозначного ответа пока нет. Вокальным запоминанием управляют особые элементы в лобных долях головного мозга, и данный навык у всех трех птичьих групп, судя по всему, эволюционировал независимо. За производство звуков отвечают голосовые связки. У попугая, например, всего три пары этих связок. У колибри их тоже две или три. А у певчих птиц их от трех до семи. И, тем не менее, все эти группы звукоподражают, независимо от количества связок. Вероятно, такая способность есть почти у всех птиц, но не все ею научились пользоваться.

Много гипотез было высказано в отношении того, для чего это им нужно. Даже была версия — просто некий переизбыток энергии в брачный сезон. Сейчас выдвинуты две научные гипотезы, причем противоположного содержания. Первая состоит в том, что птицы звукоподражают, чтобы создать видимость переизбытка птичьего населения на том или ином участке местности, чтобы предотвратить появление «вселенцев». Те птицы, что прилетают позже, слышат массу разнородных голосов, и это служит им сигналом, что угодья заняты, корма будет не хватать. Вторая гипотеза — если самец подражает голосам птиц других видов, что живут в той же местности, когда самка откладывает яйца, она будет слышать голоса этих чужих видов и думать, что поет ее самец. И эти голоса соседей, даже если ее собственный самец молчит, будут стимулировать ее к откладыванию большего количества яиц. То есть, заведомо предполагается, что самка ориентирована на то, что ее партнер поет чужим голосом. И это способствует большему успеху гнездования.

— Насколько важную роль в формировании песни для птенцов играют голоса их родителей?

— Птенцы, слышавшие голос чужого вида, но воспринимавшие его, как голос родителей, могут очень успешно подражать этим звукам. Это опять-таки известно из условий, когда птенцы воспитываются в неволе. Например, канарейки. Известен случай, описанный знаменитым орнитологом Алексеем Мальчевским, когда молодой кенар, с которым с самых первых дней нежно разговаривала его хозяйка, впоследствии строил свою песню почти целиком из ее слов: «Вот такие птички, миленькие птички, пинчи-пинчи-пинчи!» То есть при этом строй песенки был совершенно канареечный, но со словами человеческого языка. Известно, что до революции канареек учили петь «Боже, царя храни», а после — «Интернационал».

Совсем удивительный случай, когда начал произносить отдельные слова птенец-выкормыш серой мухоловки, который в свою «бормочущую» песню начал вставлять слова из человеческой речи.

Возникает закономерный вопрос: а как же кукушка? Да, птенец кукушки — «подкидыш», он слышит голоса только своих приемных родителей, но став взрослым, никогда им не подражает, говорит только голосом своего вида. Вероятно, это тот случай, когда голос играет не самую главную роль. Наиболее важна генетическая программа, характерная для птиц — облигатных паразитов, которые никогда сами не воспитывают птенцов. Но с другой стороны, сейчас выдвигается такая гипотеза, что кукушки-родители, отложившие яйцо в гнездо приемных родителей, держатся неподалеку от них. И не просто держатся, а они стараются исполнять вблизи гнезда свои сигналы, чтобы птенец их слышал. Такую работу сделали специалисты из института Конрада Лоренца. И есть люди, рассказывавшие, что наблюдали кукушек, которые кукуют вблизи гнезда, где сидит их птенец. Насколько все это правда, еще предстоит выяснить.

— А может орнитолог отличить в лесу пересмешника?

— Да, это можно, если птица как-то транспонирует «чужие» звуки, например, повышает или понижает тон. А бывает, иногда слышишь, где-нибудь на опушке, в кронах деревьев коза кричит. Или поет какая-нибудь наземная птица, например, перепел. Если посмотреть на осциллограмму, сонограмму, можно, вероятно, отличить звукоподражание от оригинальной песни. Хотя есть интересный пример: однажды на Звенигородской биостанции я воспитывала птенцов зяблика рядом с вольерой, где сидели пищухи — мелкие зверьки из отряда зайцеобразных. И мои маленькие зябличата в возрасте 20—30 дней стали кричать, как эти самые пищухи. На сонограмме это выглядело абсолютно одинаково! И для чего они вдруг начали подражать пищухам, тоже непонятно, ведь за окном вовсю пели зяблики.

Птицы относятся к тем группам животных, для которых в социальном поведении, в общении важнейшую роль играет голос, а не инстинкт, не генетическая программа. Именно этим обусловлено огромное богатство, разнообразие птичьих песен, их голосов, и конечно, звукоподражание. В этом — одна из самых интригующих затей природы и эволюции, и большой простор для новых исследований.

scientificrussia.ru

РОДНАЯ МОВА

ПРЫГОЖАЯ НЕПРЫГОЖАЯ ДЗЯЎЧЫНКА

Пытанне аб тым, што ўяўляе сабой чалавечая прыгажосць, з'ўляецца дастаткова філасофскім. Для кагосьці першараднае значэнне мае знешнасць, іншыя ж, наадварот, цэняць душэўныя якасці і ўчынкі людзей. Аднак наш свет уладкаваны так, што людзям з непрывабнымі рысамі твару і няскладнай фігурай нашмат цяжэй, чым прыгажунам, даказаць сабе і іншым, што яны сапраўды вартыя любові і павагі.

Менавіта гэтаму аспекту чалавечых узаемаадносінаў прысвечаны верш Мікалая Забалоцкага «Непрыгожая дзяўчынка», напісаны ў 1948 годзе. У аснове гэтага твора — убачаная аўтарам сцэна з жыцця, галоўнай гераіняй якой з'яўляецца звычайная маскоўская дзяўчынка. Прырода не надала ёй прыгажосці, якой могуць пахваліцца дзеці ў яе ўзросце, і сярод сваіх аднагодкаў яна нагадвае жабяня. Апісваючы яе знешнасць, аўтар спрабуе максімальна дакладна і праўдзіва перадаць тое, што ўбачыў. А заўважыць яму ўдалося даволі шмат — і тое, што ў юнай асобы «рот шыракаваты», а «зубкі крывыя», яе рудыя валасы ў беспарадку рассыпаныя па плячах. Аднак зусім не гэта прыцягвае ў дзяўчынцы аўтара. Яна бегае за сваімі сябрамі ўслед, пачуцці і эмоцыі гэтай маленькай «жабяняці» настолькі чыстыя і шчырыя, што выклікаюць у аўтара непрыхаваныя здзіўленне і цікаўнасць. Шчасце сваіх сяброў яна ўспрымае праз свет унутраных адчуванняў, чысты і дзіўна гарманічны. Аднак паэт разумее, што вельмі хутка ілюзорны і па-дзіцячы наіўны свет, у якім жыве гэтая непрыгожая дзяўчынка, будзе разбураны жорсткасцю людзей. Прычым менавіта тых, каго яна добраахвотна пусціць у сваё сэрца, лічачы самымі блізкімі, надзейнымі і адданымі сябрамі. Мікалай Забалоцкі аддае сабе справаздачу ў тым, што яго гераіні будзе вельмі складана стаць шчаслівай у гэтым жорсткім і бескампрамісным свеце.

Нагадаем урывак з гэтага вядомага верша:

Среди других играющих детей
Она напоминает лягушонка.
Заправлена в трусы худая рубашонка,
Колечки рыжеватые кудрей
Рассыпаны, рот длинен, зубки кривы,
Черты лица остры и некрасивы.
Двум мальчуганам, сверстникам ее,
Отцы купили по велосипеду.
Сегодня мальчики, не торопясь к обеду,
Гоняют по двору, забывши про нее,
Она ж за ними бегает по следу.
Чужая радость так же, как своя,
Томит ее и вон из сердца рвется,
И девочка ликует и смеется,
Охваченная счастьем бытия...

А цяпер азнаёмімся з творам цалкам у перакладзе на беларускую мову, які выканаў Мікола Шабовіч:

Сярод дзяцей, што возяцца ў двары,
Яна падобна чымсь на жабянятка.
Ў трусы запраўлена няхітрая апратка,
А рыжыя, бы кольцы, кучары
Рассыпаныя, рот шыракаваты,
Крывыя зубкі, быццам бы пракляты.
Двум хлапчукам-равеснікам дары
Бацькі купілі — па веласіпеду,
Таму і не спяшаюцца к абеду,
Кружляюць і кружляюць па двары,
Яна ж за імі бегае па следу.
Чужая радасць быццам бы свая,
Яна таміць і вонку з сэрца рвецца.
Дзяўчынка так разлівіста смяецца,
Ахопленая шчасцем удвая.
Ні зайздрасці, ні дрэннага памкнення
Не ведае дзяўчынка ні на грам.
Усё на свеце радасна бязмерна,
Жывое ўсё, што ўжо для іншых хлам.
І не хачу я думаць вочы ў вочы,
Што прыйдзе дзень, калі яна аднойчы:
«Якая ж я дурнічка між дзяўчат?!» —
Усё-ткі зразумее так знянацку,
Ды верыцца, што сэрца ўсё ж не цацка,
Яго зламаць сумеецца наўрад.
Мне верыцца, што гэты полым чысты,
Каторы ў глыбіні яе гарыць,
Мо боль яе адзін перабаліць
І ператопіць камень найвячысты!
А хтосьці скажа: «Бога не смяшы!
Няроўны твар абразу параджае».
Ды грацыя чысцюткае душы
Ўжо кожны рух яе суправаджае.
А калі так, то што ёсць пекната
Й чаму яе абагаўляюць людзі?
Сасуд яна, ў каторым пустата,
Альбо агонь, што свеціцца ў сасудзе?

Час ставіць кропку. У наступны раз, спадзяюся, зноў нешта цікавае пашукаем.

Рубрыку вядзе
Мікалай ДУБОВІК
dubovik@sb.by

КАЛЯНДАР

Узыход Сонца — 05.44
Захад Сонца — 19.43
Працягласць дня — 14.59
Месяц – 14 жніўня маладзік

НАДВОР'Е

Сёння днём па рэспубліцы чакаецца пераменная воблачнасць. Пераважна без ападкаў. Вецер паўночна-ўсходні, 5—10 м/с. Максімальная тэмпература паветра +22 ... +28 °С.

Назва гарадоў	Дзень	Ноч
Брэст	+26 ... +28	+13 ... +15
Віцебск	+22 ... +24	+7 ... +9
Гомель	+26 ... +28	+11 ... +13
Гродна	+24 ... +26	+11 ... +13
Мінск	+24 ... +26	+10 ... +12
Магілёў	+25 ... +27	+9 ... +11

У наступныя двое сутак чакаецца пераменная воблачнасць. Пераважна без ападкаў. Вецер паўночна-ўсходні, усходні, 4—9 м/с. Тэмпература паветра мінімальная ноччу +7 ...+14°С, максімальная днём +21 ...+28°С; у паўднёва-заходніх раёнах ноччу +15... +17°С, днём +29... +31°С.

Атмасферны ціск у Мінску сёння днём складзе 744 мм рт.сл., у бліжэйшыя суткі ціск будзе слаба падаць.

Гідрамет

ГОРОСКОП НА НЕДЕЛЮ

ОВЕН. Вас ждут приятные перемены и на карьерном поприще, и в личной жизни. Конечно, каждый из вас волен в выборе, чему отдать предпочтение и что именно в настоящее время жаждет обновления — работа или любовь.

ТЕЛЕЦ. Сложное время у родившихся в мае. Ваши личные отношения станут напоминать пружину, готовую в любой момент разжаться и выстрелить так, что мало не покажется. Постарайтесь не быть инициатором конфликта. У апрельских Тельцов в четверг также могут произойти разногласия с близкими или коллегами, но затем все нормализуется. В выходные вам удастся очень ярко и красочно проявить свою заботу и любовь к семье.

БЛИЗНЕЦЫ. У майских Близнецов до выходных благоприятное время, а вот потом вас возьмут в оборот личные проблемы, и хотя в целом вы с ними справитесь очень даже неплохо, на что-либо другое времени не останется. Некий внутренний задор в первой декаде июня способен будет преобразить в лучшую сторону не только вас, но и тех, с кем вам придется в эти дни столкнуться! А у Близнецов конца знака, напротив, что-то не заладится в отношениях: то вы, то окружающие вас люди будто умышленно начнете подрезать друг другу крылышки, что, разумеется, вызовет ответную бурю негодования.

РАК. У июньских Раков до вторника включительно довольно спокойные дни, так что отдыхайте, набирайтесь сил и прикидывайте будущие цели — со среды начнется благоприятный период, полный долгожданных встреч и ярких событий. Июльские Раки все семь дней будут находиться в объятиях удачи. И тут главное не потерять бдительность — сейчас вам не помешало бы серьезно задуматься о материальном благополучии.

ЛЕВ. Похоже, у тех, кто родился до 12 августа, отношения в эти дни станут натянутыми. Поэтому возьмите на заметку: сейчас не стоит взывать к логике и разуму близких — занятие это бессмысленное и неблагодарное. Пусть выпустят пар — иной раз людям надо давать возможность выговориться, не принимая при этом близко к сердцу их высказывания. С деньгами также будьте осторожны — сдерживайтесь от соблазна пробрести очередную ненужную вещь.

ДЕВА. В первой половине этой недели лучше не предпринимать каких-либо важных дел, даже если руки будут очень чесаться. Вот после среды — пожалуйста: вам удастся покорить почти любую вершину. И только у родившихся в августе, наоборот, к выходным ситуация еще более обострится, а несобранность мыслей может всерьез помешать исполнению многих планов, и все закончится головной болью и впустую потраченными силами.

ВЕСЫ. Весьма удачный период для осуществления планов. И пусть ни объем, ни сложность, ни масштаб задумок не испугают вас — игра стоит свеч! Сейчас и помощь придет в самый подходящий момент, и обстоятельства вам подыграют, и интуиция просто будет счастлива подсказать какой-нибудь хитроумный ход. К тому же следует учесть, что успех вас окрылит и сделает великодушными, что, разумеется, самым благотворным образом скажется на отношениях.

СКОРПИОН. У тех, кто родился после 12 ноября, несдержанность в проявлении эмоций легко может испортить мнение о вас и помешать делам. К счастью, с четверга негатив уйдет и постепенно многое начнет удаваться. У остальных Скорпионов это весьма удачное время для карьеры. И если вас прельщает кресло посолиднее и оклад повыше, то сейчас приложенные усилия не пропадут даром.

СТРЕЛЕЦ. У ноябрьских Стрельцов благоприятны первые четыре дня, потом добавится забот и не дадут расслабиться служебные дела. А вот у родившихся в середине знака с четверга наступит удачное время: и на работе, и в ближайшем окружении вы будете очень востребованы. Порадует и то, что вокруг вас так много близких по духу людей и вы легко находите с ними общие интересы! Тем же, кто родился после 12 декабря, следует ограничить контакты и попридержать себя от советов, замечаний и критики — вам же будет спокойнее.

КОЗЕРОГ. У январских Козерогов наступило время позитивных перемен. Поэтому если вас в жизни перестало что-либо устраивать и вы искренне желаете изменений, то не позволяйте лени или отвлечениям сбить вас с толку: флаг в руки и — вперед. Направьте свои силы в нужное русло и смотришь — заветная цель лежит у вас в кармане. Причем не важно, чего вы хотите: карьерных вершин или идеальной любви.

ВОДОЛЕЙ. У январских Водолеев неделя пройдет так себе. Зато во вторник и воскресенье удачные стечения обстоятельств станут подстерегать вас на каждом шагу. Остальных тоже ждут неожиданности, правда, частенько негативного окраса: ссоры с окружением, служебные неурядицы и банальные выяснения отношений, когда просто хочется на ком-то сорвать свое раздражение.

РЫБЫ. У рожденных в феврале неделя получится несколько перегруженной — дел будет невпроворот. Но если к расходу сил вы отнесетесь рационально, то получите немалое наслаждение от работы, жизни и достигнутых побед. У остальных Рыб более благоприятны первые четыре дня. Затем обстоятельства заставят вас довольно часто выяснять отношения. Но поскольку в настоящее время ваши доводы, скорее всего, станут терпеть поражение, то, разумеется, несогласие с вашим мнением будет оставлять на душе неприятный осадок.

СКАНВОРД

Составил Андрей АНДРЕЕВ (г. Минск)

ПРОВЕРЬ СЕБЯ

Ответы на сканворд, опубликованный в № 150

По горизонтали: Повар. Калач. Тиокол. Дама. Рагу. Рать. Река. Банкомат. Пари. Миди. Кубрик.

По вертикали: Барабан. Тар. Тальник. Оратор. Ромб. Кашемир. Аналог. Кади. Лунатик.

Рэспубліка

Выдавец — рэдакцыя Установы Адміністрацыі Прэзідэнта Рэспублікі Беларусь «Рэдакцыя газеты «Советская Белоруссия»

Галоўны рэдактар Анатолій Іванавіч ЛЕМЯШОНАК

Рэгістрацыйнае пасведчанне № 4. Выдадзена 19 лютага 2009 г. Міністэрствам інфармацыі Рэспублікі Беларусь

Адрас рэдакцыі: 220013, г. Мінск, вул. Б. Хмяльніцкага, 10а, к. 601—637.

Тэлефоны:

прыёмнай галоўнага рэдактара 287-16-15
даведкі па пісьмах 287-16-69
заказ рэкламы 287-15-39, 292-38-23
тэл./факс 287-15-15; 287-19-15
навукі, адукацыі і экалогіі 287-16-61, 287-16-19
навін 287-15-11, 287-17-66, 287-16-13
сацыяльных праблем 287-15-34, 287-16-72, 287-18-18
эканомікі 287-16-16, 287-18-19
культуры 287-16-31, 287-16-14
сакратарыята 237-31-17
дызайну 287-15-37

Карэспандэнцкіх пунктаў:
Брэст 55-44-40
Віцебск 60-74-33
Магілёў 28-73-90
Гродна 72-20-75
Гомель 74-02-05

ПАДПІСНЫЯ ІНДЭКСЫ
63884 — для індывідуальных падпісчыкаў (аўторак, чацвер, пятніца, субота).
63187 — для індывідуальных падпісчыкаў (серада).
63883 — для прадпрыемстваў і арганізацый.
63236 — для ўстаноў міністэрстваў аховы здароўя, культуры, адукацыі.

Газета выходзіць штодзённа, акрамя нядзелі і панядзелка, на беларускай і рускай мовах.
Падпісана ў друк 13 жніўня ў 17.00. Заказ 3219.
Аб'ём друкаваных аркушаў — 6.
Цана па дамоўленасці.
Агульны тыраж у жніўні 67 393
(«Рэспубліка» — 26 450, «Вести потребкооперации» — 40 943).
Набор і вёрстка камп'ютарнага цэнтра «Р».
Матэрыялы са знакам ® носяць рэкламны характар.
За дакладнасць рэкламы адказнасць нясе рэкламадавец.
Электронны адрас: respublika@sb.by, reklamar@sb.by
Адправіць электронны зварот у рэдакцыю можна на партале www.sb.by.

Вести потребкооперации
287-16-33

ISSN 1991-5322
9 771991 532009 15151

Спасылка на «Р» пры перадрукоўцы — абавязковая.

Рэспубліканскае унітарнае прадпрыемства «Выдавецтва «Беларускі Дом друку»
ЛП № 02330/106 от 30.04.2004 г.

Пр. Незалежнасці, 79, 220013, г. Мінск.

М 1 2 3 4 5 6 7 8 9 10 11 12
П 1 2 3 4 5 6 7 8 9 10 11 12

ТЕЛЕНЕДЕЛЯ

БЕЗ ГРИМА

НАВЕРНОЕ, ЧУЙКА ЕСТЬ

Основателю и художественному руководителю «Табакерки», главе Московского художественного театра имени Чехова Олегу Табакову 17 августа исполняется 80 лет. Официальное празднование решено перенести на ноябрь, когда пройдет фестиваль спектаклей с участием народного артиста СССР.

— Как доказать, что ты еще что-то можешь? Просто сыграть что-нибудь. Что я смогу, то и осилю, — говорит Олег Павлович.

К круглой дате он начал готовиться заранее: еще в марте сыграл главную роль в новой бенефисной постановке «Юбилей ювелира». А незадолго до собственного юбилея поделился мыслями о жизни.

О начале карьеры

В четырнадцать лет я научился деньги зарабатывать. Тогда издавались журналы «Красноармеец» и «Советский воин», а к ним книжные приложения — литература, которую не печатали в военные годы. Мериме, Герберт Уэллс, Джекобс... У меня психология капиталиста. Я сразу покупал пятьдесят книжек, а потом перепродавал втридорога. Заначка всегда была. А снявшись в двадцать лет в первом фильме в главной роли («Саша вступает в жизнь». — Прим. ред.), я заработал на машину — шестнадцать с половиной тысяч рублей «Победа» стоила. Не могу сказать, что она мне таким уж тяжким трудом далась.

О профессиональном рвении

У меня случился инфаркт в 1964 году, спустя девять лет после окончания Школы-студии МХАТ. За эти девять лет я сыграл сорок пять ролей в кино, сейчас актеры за двадцать лет столько не делают. Но раз ты нужен, значит, выбрал правильную профессию. Проваливался я три раза за свою жизнь. Первым серьезным провалом было исполнение вместо Ефремова роли в спектакле «Два цвета». Мне было двадцать четыре, ему тридцать три, и тогда это была ощутимая разница.

Об актерском ремесле

Я прихожу на репетицию пьесы, неважно какой, и уже сразу знаю, как все будет. Когда мне кто-то говорит: «Как я мучаюсь, как этот актер мучается, ищет чего-то» — я думаю: зачем тогда тебе заниматься актерской профессией? Это же прекрасное веселенькое занятие. Если человек нашего ремесла не обладает чувством юмора, то он либо обрекает себя на муку, либо ничего путного у него уже не получится.

О жене, актрисе Марине Зудиной

Я люблю ее, люблю по-прежнему. Вообще, до Марины у меня был один регламент смены караула, наличия личного состава и так далее, а потом появилась эта толстощекая девочка на тридцать лет моложе... Она верный человек. Это для меня важно.

О детях и воспитании

Когда росли мои старшие дети (от первого брака с актрисой Людмилой Крыловой у Табакова сын Антон и дочь Александра. — Прим. ред.), у меня не хватало времени на их воспитание, но я их любил. Этого достаточно. Если ты любишь своих детей, то автоматически время от времени что-то корректируешь в их жизни или просто напоминаешь о своей любви... Есть какой-то смысл в том, что Маша и Павел — поздние дети. Наверное, генетическая информация им передается в большем объеме.

Об учениках

Несколько лет назад обновляли руководство ряда московских театров. И оказалось, что почти все новые руководители вышли из моего «подвала». Мои выкормыши пустились в самостоятельную жизнь, вроде бы всех у меня отобрали, раскулачили, а появились еще двое, один моложе другого. Сашка Молочников окончил ГИТИС три года назад. Двадцатилетний парень сделал прекрасный спектакль в том жанре, в котором в Москве могут работать четыре с половиной человека, а может, три с половиной. А тут еще пришел такой Иван Орлов, тоже совсем юный. Мы с ним поговорили. У Ивана нет ничего более интересного в жизни, чем профессия. Я ведь так же начинал. «У вас есть чуйка», — сказал мне Иван. Наверное, чуйка есть.

О созданном колледже

Почему родилась школа? Это же бред: иметь два театра и еще свою школу открывать, это же патология. Но я не мучаюсь, я радуюсь, потому что главное, что заботит меня, — завтрашний день, что будет после меня.

Светлана ЮРАШОВА

В ТЕМУ

Этапные события в жизни Олега Табакова совпадают с переломными моментами в истории страны. Родившийся в 1935 году Табаков помнит довоенное детство, начало войны, эвакуацию, отъезд отца на фронт и работу матери в госпитале. Вспоминая эпизоды, связанные с этими событиями, он очень ярко говорит о приметах того времени. Его приезд на учебу в Москву приходится на время хрущевской оттепели. И опять его рассказ о студенческих годах и создании театра «Современник» эмоционально возвращает нас в те годы…

К юбилею известного артиста двухсерийный документальный фильм «Жизнь продолжается. Олег Табаков» телеканал «РТР-Беларусь» покажет 18 и 19 августа.

ЗНАКОМЫЕ ЛИЦА

РЕПОРТЕР КАЗАКОВ

Кирилл Казаков возвращается в кадр. Полгода назад телеведущий занял кресло генерального продюсера Белтелерадиокомпании и исчез из эфира «Зоны Х». В эту пятницу он появится на канале «Беларусь 2» в программе «Репортер».

— Я начинал как репортер, в душе навсегда им и останусь, поэтому мое появление в этом проекте совсем неудивительно, — говорит генпродюсер. — Хотел бы остаться, что называется, играющим тренером. Чтобы не терять сноровку, согласился вести проект, который давно полюбился нашим телезрителям.

Напомним, что раньше эта программа называлась «Репортер «Белорусского времечка». Но после того как «Времечко» «переехало» на «Беларусь 1», «Репортер» стал самостоятельным проектом и по-прежнему находится на «второй кнопке». В каждом выпуске представлено три развернутых репортажа, три различные интереснейшие истории. Слоган программы — «Мы не решаем проблем, мы не даем о них забыть!».

Наталья СТЕПУРО

ПОНЕДЕЛЬНИК, 17 АВГУСТА

1 БЕЛАРУСЬ

06:00, **07:20**, **08:15** Доброе утро, Беларусь!
07:00, **08:00**, **09:00**, **12:00**, **15:00**, **19:00**, **23:30** Новости
07:05, **08:05** Новости экономики
07:10, **08:10**, **19:40**, **23:10** «Зона Х»
09:10 Главный эфир
10:05 Клуб редакторов
10:45 «Долгий путь домой». Х/ф
11:00, **13:00**, **16:00** 90 секунд
11:55 «На крючке». Х/ф
13:40, **15:50** «Когда его совсем не ждешь». Х/ф
15:15, **18:40** Новости региона
17:35 Белорусское времечко
19:20 Арена
20:00 «Любопытная Варвара». Х/ф
21:00 Панорама
21:40 «След». Т/с
23:45 День спорта
00:00 «Невеста моего жениха». Х/ф

Н

06:00, **08:30**, **09:00**, **11:00**, **13:00**, **16:00**, **18:00**, **20:30** Наши новости
06:05 «Наше утро»
09:05 Контуры
10:00 «Жить здорово!»
11:05, **13:05**, **16:15**, **18:15**, **21:00** Новости спорта
11:10 «Фазенда»
11:55 «Модный приговор»
13:10 «Мужское/Женское»
14:10 «Дурная кровь». Т/с
16:20 «Учиться жить» с доктором Сайковым
16:50 «Давай поженимся!»
18:20 «Обратный отсчет». «Илья Муромец». Прерванный полет»
18:55 «Пусть говорят»
20:00 «Время»
21:05 «Дело принципа»
22:15 «Три аккорда»
23:55 Ночные новости

2 БЕЛАРУСЬ

07:00 Телеутро
09:00, **10:40**, **21:35** Телебарометр
09:05, **16:15** «Ковчег». Т/с
11:10 «Смурфики». Мультфильм
12:50 «Море. Горы. Керамзит». Х/ф
17:55, **00:55** «Участковая». Т/с
19:10 «Не родись красивой». Т/с
21:00 Мозговой штурм
21:40 КЕНО
21:45 «Экстрасенсы-детективы»
22:40 «Кости». Т/с
23:35 «Как я встретил вашу маму». Т/с

ТВ РЕН

06:00, **07:30**, **10:30**, **13:30**, **16:30**, **19:30**, **22:30** «24 часа»
06:10, **17:25** «Минщина»
06:20, **07:45** «Утро»
07:40, **20:10**, **22:55** «СТВ -спорт»
08:30 «Неделя»
09:25 «Битва за троном»
10:20 «Дальние родственники»
10:40 «Солдаты-8». Т/с
11:30 «Семейные драмы»
12:30 «Не ври мне!»
13:50 «Пища богов»
14:45 «Чистая работа»
15:35 Концерт Михаила Задорнова
16:50 «Большой город»
17:35 «Званый ужин»
18:35 «Спящие демоны»
20:00 «Столичные подробности»
20:15 «Военная тайна с Игорем Прокопенко»
23:00 «Брак по-исландски». Х/ф
00:40 «Охотники за сенсациями»: «Ядерные войны каменного века»

3 БЕЛАРУСЬ

07:35 «Дабраранак»
08:00 Мультфільмы
08:30, **12:50**, **16:50**, **23:15** «Калейдаскоп»
08:40 «Місіс Браўн». М/ф
10:20, **21:05** «Размаўляем па-беларуску»
10:50 «Сто песень для Беларусі»
11:45 «Наперад у мінулае»
12:10 «І смех, і бяда». М/ф
13:00 «Грані Перамогі». Мемарыялы Перамогі
13:25 «Чартоўкі». М/ф
15:20 «Гори, гори, моя звезда…». М/ф
17:00 «Сорак першы». М/ф
18:25 «Таямніцы Першай сусветнай»
19:10 «Служылі два таварышы». М/ф
20:45 «Калыханка»
21:35 «Жыў-быў Пётр». М/ф
22:50 «Янка Купала... Я адплаціў народу»

5 БЕЛАРУСЬ

07:00, **07:30**, **00:50** PRO спорт. Новости
07:15 Спорт-микс
07:50 Овертайм
08:15 Футбол. Чемпионат Англии. 2-й тур. «Манчестер Сити» – «Челси»
10:05 Хоккей. КХЛ. «Авангрд» (Омская обл.) – «Витязь» (Московская обл.)
11:55 Теннис. Турнир ВТА. Торонто. Финал
14:00 Футбол. Чемпионат Англии. 2-й тур. «Кристал Пэлас» – «Арсенал»
15:50 Хоккей. КХЛ. «Салават Юлаев» (Уфа) – «Динамо» (Москва)
17:40 Время футбола
18:25 Хоккей. Кубок Беларуси. «Шахтер» (Солигорск) – «Динамо» U-20 (Бобруйск)
20:35 Селфи
20:55 Футбол. Обзор тура
21:55 Футбол. Чемпионат Англии. «Ливерпуль» – «Борнмут»
23:55 Европейский покерный тур

РТР

07:00 «Утро России»
10:55 Погода на неделю
11:00, **14:00**, **17:00**, **20:00** Вести
11:35, **17:10** «Вся Россия»
12:10 «Добрая подружка для всех». Х/ф
13:50, **16:50**, **19:50**, **23:00** Новости – Беларусь
14:30 «О самом главном»
15:30 «Прямой эфир»
18:00 «Последний янычар»
20:55 «Особый случай»
21:55, **23:10** «Шаповалов». Т/с
23:45 «Вечный зов». Х/ф

НТВ БЕЛАРУСЬ

06:00 «Солнечно. Без осадков»
08:10 «Возвращение Мухтара». Т/с
10:00, **13:00**, **16:00**, **19:00**, **23:00** «Сегодня»
10:20 «Дорожный патруль». Т/с
12:00 «Суд присяжных»
13:15 «Суд присяжных. Окончательный вердикт»
14:20 Обзор. Чрезвычайное происшествие
14:45 «Едим дома»
15:10, **16:20** «Москва. Три вокзала». Т/с
17:55 «Говорим и показываем»
19:40 «Учитель в законе. Возвращение». Т/с
21:15 «Шеф». Т/с
23:25 «Пятницкий. Глава третья». Т/с

8 ВОСЬМОЙ

07:00, **14:05**, **19:15**, **21:05**, **23:25** «Погода»
07:05, **16:00** Мультпарад
07:20, **19:20** «Скандал». Т/с
08:45 «Зимняя кость». Х/ф
10:30, **18:00** «Аналитическая программа»
10:40 «Ва-банк». Х/ф
12:35 «Киноблокнот»
12:45, **13:50**, **15:00**, **16:25**, **18:10**, **19:00**, **21:00** «Домашний магазин»
13:00 «Стрела». Т/с
14:10 «Кошки».
15:15 «Рабыня Изаура». Т/с
16:10 «Золото молчания»
16:35 «Сотня». Т/с
18:15 «Коварные горничные». Т/с
20:50 «Вечарніца»
21:10 «Дитя человеческое». Х/ф
23:00 «Байки из склепа». Т/с
23:30 «Хобби + TV»

Мир

06:00 «180 минут»
09:00 «Сделано в СССР»
09:30 «Испытательный срок». Х/ф
11:20 «Семь невест ефрейтора Збруева». Х/ф
13:00, **16:00**, **19:00**, **23:00** Новости (бегущая строка)
13:20 «Давайте разберемся!». Т/с
14:15 «Мужчина во мне». Т/с
16:20 «Секретные материалы»
16:50 «По имени Барон»
19:25 «Я думал, ты будешь всегда». Х/ф
21:10, **23:15** «Разлучница». Т/с
00:25 Новости (бегущая строка). Главная тема
00:35 «Свадьба». Х/ф
02:00 Профилактика на телеканале

EUROSPORT

04:00, **09:30**, **14:45**, **20:30**, **00:30** Велоспорт. Тур Бенилюкса. 7-й этап
05:00, **10:30**, **13:45**, **23:30** Велоспорт. 4-й этап
06:00, **11:30** Легкая атлетика. Международный турнир ИААФ. Кингстоун
07:00, **19:15** Футбол. Старшая лига футбола. Philadelphia Union – Чикаго Файер
08:00, **18:00** Футбол. Старшая лига футбола. Seattle Sounders FC – Orlando City SC
12:30, **16:45**, **22:00**, **02:30** Прыжки на лыжах с трамплина. Летний Гран-при. HS 117
15:45 Футбол. Финал
21:45 All Sports. Тележурнал Watts
01:30 Гребля. Слалом. Кубок мира. Франция. Финал

КИНО

08:00 «Всем – спасибо!». Х/ф
10:00 «Возьми меня с собой». Х/ф
12:00 «Шляхтич Завальня, или Беларусь в фантастических рассказах». Х/ф
14:00 «Цирк». Х/ф
15:30 «Письма мертвого человека». Х/ф
17:00, **18:30** «Достояние республики». Х/ф
20:00 «Длинное, длинное дело». Х/ф
22:00 «Караул». Х/ф
00:00 «Дон Кихот». Х/ф
02:00 «Боевой киносборник № 8». Х/ф
03:30 «Строговы». Т/с
05:00 «Отражение в зеркале». Х/ф
06:30 «Она с метлой, он в черной шляпе». Сказка

ВТОРНИК, 18 АВГУСТА

06:00, **07:20**, **08:15** Доброе утро, Беларусь!
07:00, **08:00**, **09:00**, **12:00**, **15:00**, **19:00**, **00:05** Новости
07:05, **08:05** Новости экономики
07:10, **08:10**, **19:40**, **23:30** «Зона Х»
09:10, **22:00** «След». Т/с
10:00, **13:00**, **16:00** 90 секунд
11:05, **20:00** «Любопытная Варвара». Х/ф
12:10, **16:35** «Семейные мелодрамы-5»
13:05 День в большом городе
14:05 «Девичья охота». Т/с
15:15, **18:40** Новости региона
15:25, **00:35** «Выхожу тебя искать». Х/ф
17:35 Белорусское времечко
19:20, **23:50** «Сфера интересов»
21:00 Панорама
00:25 День спорта

06:00, **08:30**, **09:00**, **11:00**, **13:00**, **16:00**, **18:00**, **20:30** Наши новости
06:05 «Наше утро»
09:05 «Жить здорово!»
10:25 «Контрольная закупка»
11:05, **13:05**, **16:15**, **18:15**, **21:00** Новости спорта
11:10 «Фазенда»
11:55 «Модный приговор»
13:10 «Мужское/Женское»
14:10 «Дурная кровь». Т/с
16:20 «Учиться жить» с доктором Сайковым
16:50 «Давай поженимся!»
18:20 «Одноклассники». Т/с
18:50 «Пусть говорят»
20:00 «Время»
21:05 «Крик совы». Т/с
23:05 «Пожар». Х/ф
00:45 Ночные новости

07:00 Телеутро
09:00, **21:30** Телебарометр
09:05, **16:15** «Ковчег». Т/с
10:35 Азбука вкуса
11:10 Научное шоу профессора Открывашкина
11:35 «Экстрасенсы-детективы»
12:35, **00:20** «Кости». Т/с
13:30, **19:10** «Не родись красивой». Т/с
15:20 «Орел и Решка. Шопинг»
17:55 «Участковая». Т/с
21:00 Мозговой штурм
21:35 Спортлото 6 из 49, КЕНО
21:45 Футбол. Лига чемпионов УЕФА. БАТЭ (Беларусь) – «Партизан» (Сербия)
23:45 Футбол. Лига чемпионов УЕФА. Обзор дня
01:10 «Как я встретил вашу маму». Т/с

06:00, **07:30**, **10:30**, **13:30**, **16:30**, **19:30**, **22:30** «24 часа»
06:10, **17:25** «Минщина»
06:20, **07:45** «Утро»
07:40, **20:10**, **22:55** «СТВ спорт»
08:30 «Васаби». Х/ф
10:10 «Дальние родственники»
10:40 «Солдаты-8». Т/с
11:30 «Семейные драмы»
12:30 «Не ври мне!»
13:50 «Наше дело»
14:00 «Пища богов»
14:45, **23:00** «Желанная». Т/с
16:50 «Центральный регион»
17:35 «Званый ужин»
18:35 «Душа в наследство»
20:00 «Столичные подробности»
20:15 «Территория заблуждений с Игорем Прокопенко»
22:00 «Смотреть всем!»
00:45 «Умнее не придумаешь» с Михаилом Марфиным
01:40 «Охотники за сенсациями»: «Технологии древних богов»

07:35 «Дабраранак»
08:05 Мультфільмы
08:30, **13:15**, **17:15**, **23:40** «Калейдаскоп»
08:40 «Гори, гори, моя звезда...». М/ф
10:10, **19:35** «Старыя казкі». Гісторыя стварэння фільма Віктара Турава «Гора баяцца – шчасця не бачыць»
10:35, **17:25** «Гора баяцца – шчасця не бачыць». Мюзікл
12:45, **23:15** «Святло далёкай зоркі»
13:25 «Жыў-быў Пётр». М/ф
14:35 «Кінаіндустрыя Краіны Саветаў»
15:30 «Каліна чырвоная». М/ф
20:00, **21:45** «Белая гвардыя». М/ф
20:45 «Калыханка»
21:10 «Вялікая вайна»

07:15, **07:55**, **00:35** PRO спорт. Новости
07:35 Спорт-микс
08:10 Профилактика на телеканале
13:50 Хоккей. КХЛ. «Торпедо» (Нижний Новгород) – «Нефтехимик» (Нижнекамск)
15:40 Хоккей. КХЛ. СКА (Санкт-Петербург) – ЦСКА (Москва)
17:30 Спорт-кадр
18:00 Теннис. Турнир ВТА. Цинциннати
21:40 Футбол. Лига чемпионов УЕФА. Плей-офф. Первые матчи. Онлайн игрового дня
23:40 Европейский покерный тур

07:00 «Утро России»
11:00, **14:00**, **17:00**, **20:00** Вести
11:30, **23:45** «Вечный зов». Х/ф
13:50, **16:50**, **19:50**, **23:00** Новости – Беларусь
14:30 «О самом главном»
15:30 «Прямой эфир»
17:10 «Жизнь продолжается. Олег Табаков»
18:00 «Последний янычар»
20:55 «Особый случай»
21:55, **23:10** «Шаповалов». Т/с

06:00 «Солнечно. Без осадков»
08:10 «Возвращение Мухтара». Т/с
10:00, **13:00**, **16:00**, **19:00** «Сегодня»
10:20 «Дорожный патруль». Т/с
12:00 «Суд присяжных»
13:15 «Суд присяжных. Окончательный вердикт»
14:20 Обзор. Чрезвычайное происшествие
14:45 «Дело вкуса»
15:10, **16:20** «Москва. Три вокзала». Т/с
17:55 «Говорим и показываем»
19:40 «Учитель в законе. Возвращение». Т/с
21:15 «Шеф». Т/с
23:00 «Пятницкий. Глава третья». Т/с

07:00, **14:05**, **19:15**, **21:05**, **23:25** «Погода»
07:05, **16:00** Мультпарад
07:20, **19:20** «Скандал». Т/с
08:45, **18:15** «Коварные горничные». Т/с
09:25 «Киноблокнот»
09:35, **12:55**, **13:50**, **15:45**, **16:30**, **18:10**, **19:00**, **21:00** «Домашний магазин»
09:45 «Генералы против генералов»
10:30 «Хобби + TV»
11:00 «Белый олеандр». Х/ф
13:00 «Стрела». Т/с
14:10 «Кошки».
15:00 «Рабыня Изаура». Т/с
16:20 «Золото молчания»
16:40 «Сотня». Т/с
20:50 «Вечарніца»
21:10 «Путеводитель по странам и континентам»
21:20 «Девушка с жемчужной сережкой». Х/ф
23:10 «Байки из склепа». Т/с
23:30 «Хобби +TV»

09:00 «Сделано в СССР»
09:30 «Прощальная гастроль «Артиста». Х/ф
11:00 «Залезь на Луну». Х/ф
13:00, **16:00**, **19:00**, **23:00** Новости (бегущая строка)
13:20 «Давайте разберемся!». Т/с
14:15, **04:10** «Мужчина во мне». Т/с
16:20 «Секретные материалы»
16:50 «По имени Барон». Т/с
19:25 «Дом на краю». Х/ф
21:10, **23:15** «Разлучница». Т/с
00:25 Новости (бегущая строка). Главная тема
00:35 «Мечтатель». Х/ф
02:25 «Время любить». Т/с

04:00, **09:30** Велоспорт. 4-й этап
05:00, **12:45** Велоспорт. Тур Бенилюкса. 7-й этап
06:00, **11:30**, **15:45**, **20:00**, **02:30** Легкая атлетика. Командный Чемпионат Европы
07:00, **17:00** Футбол. Старшая лига футбола. Seattle Sounders FC – Orlando City SC
08:00 Футбол. Старшая лига футбола. Philadelphia Union – Чикаго Файер
10:30, **14:45** Велоспорт. Pro Cycling Challenge. США. 1-й этап
12:30, **16:45**, **22:30** Легкая атлетика. Грин лайт
13:45, **18:00** Футбол. Финал
19:00 Прыжки на лыжах с трамплина. Летний Гран-при. HS 117
21:15 Легкая атлетика. США
22:45 Бокс. А. Абрахам – Р. Штиглиц
00:45 Спидвей. Чемпионат Европы. 3-й круг

08:00 «Лес». Х/ф
10:00 «Соблазн». Х/ф
12:00 «Укротительница тигров». Х/ф
14:00 «Нашествие». Х/ф
15:35, **03:30** «Строговы». Т/с
17:00 «Кома». Х/ф
18:30 «Исполняющий обязанности». Х/ф
20:00 «Дело Румянцева». Х/ф
22:00 «Черный аист». Х/ф
00:00 «Замри – умри – воскресни!». Х/ф
02:00 «Однажды летом». Х/ф
05:00 «Двое на голой Земле». Х/ф
06:30 «Поцелуй». Х/ф

ЦІ ЧУЛІ?

ЗАПРАШАЕМ НА БЯСЕДУ

У новым тэлевізійным сезоне «Беларусь 3» прапануе сваім гледачам пазнаёміцца з нацыянальнай культурай, палепшыць веданне роднай мовы і дакрануцца да песеннай спадчыны: напрыканцы жніўня тэлеканал сумесна з Рэспубліканскім грамадскім аб'яднаннем «Белая Русь» і знакамітым ансамблем «Бяседа» распачне масштабную акцыю «Любіць Беларусь!».

Восенню артысты і вядучая праграм «Размаўляем па-беларуску» і «Дыя@блог. Пра мову» Алена Трацэнка здзейсняць падарожжа па ўсёй краіне. З канцэртнымі праграмамі яны наведаюць абласныя цэнтры і буйныя гарады, а 10 кастрычніка ў Мінску адбудзецца фінальны гала-канцэрт.

Тым жа, хто не здолее трапіць на канцэрты, не варта засмучацца: тэлегледачы змогуць убачыць, як усё адбывалася, у спецыяльна падрыхтаваным цыкле праграм, які выйдзе на «Беларусь 3».

Ірына ЮР'ЕВА

СРЕДА, 19 АВГУСТА

06:00, **07:20**, **08:15** Доброе утро, Беларусь!
07:00, **08:00**, **09:00**, **12:00**, **15:00**, **19:00**, **00:05** Новости
07:05, **08:05** Новости экономики
07:10, **08:10**, **19:40**, **23:30** «Зона Х»
08:50 Слово Митрополита Павла на праздник Преображения Господня
09:10, **22:00** «След». Т/с
10:00, **13:00**, **16:00** 90 секунд
11:05, **20:00** «Любопытная Варвара». Х/ф
12:10, **16:35** «Семейные мелодрамы-5»
13:05 День в большом городе
14:05 «Девичья охота». Т/с
15:15, **18:40** Новости региона
15:25, **00:35** «Выхожу тебя искать». Х/ф
17:35 Белорусское времечко
19:20, **23:50** «Сфера интересов»
21:00 Панорама
21:40 Актуальное интервью
00:25 День спорта

06:00, **08:30**, **09:00**, **11:00**, **13:00**, **16:00**, **18:00**, **20:30** Наши новости
06:05 «Наше утро»
09:05 «Жить здорово!»
10:25 «Контрольная закупка»
11:05, **13:05**, **16:15**, **18:15**, **21:00** Новости спорта
11:10 «Фазенда»
11:55 «Модный приговор»
13:10 «Мужское/Женское»
14:10 «Дурная кровь». Т/с
16:20 «Учиться жить» с доктором Сайковым
16:50 «Давай поженимся!»
18:20 «Одноклассники». Т/с
18:50 «Пусть говорят»
20:00 «Время»
21:05 «Крик совы». Т/с
23:05 «Явление». Х/ф
00:45 Ночные новости

07:00 Телеутро
09:00, **21:35** Телебарометр
09:05, **16:30** «Ковчег». Т/с
10:25 «Мой любимый раздолбай». Х/ф
11:55 «Разрушители мифов»
12:55, **00:20** «Кости». Т/с
13:50 Репортер
14:40, **19:10** «Не родись красивой». Т/с
17:55 «Участковая». Т/с
21:00 Мозговой штурм
21:40 Спортлото 5 из 36, КЕНО
21:45 Футбол. Лига чемпионов УЕФА. «Валенсия» (Испания) – Монако
23:45 Футбол. Лига чемпионов УЕФА. Обзор дня
01:05 «Как я встретил вашу маму». Т/с

06:00, **07:30**, **10:30**, **13:30**, **16:30**, **19:30**, **22:30** «24 часа»
06:10, **17:25** «Минщина»
06:20, **07:45** «Утро»
07:40, **20:10**, **22:55** «СТВ спорт»
08:30 «Мои звезды прекрасны». Х/ф
10:05 «Дальние родственники»
10:40 «Солдаты-8». Т/с
11:30 «Семейные драмы»
12:30 «Не ври мне!»
13:50 «Пища богов»
14:45, **23:00** «Желанная». Т/с
16:50 «Минск и минчане»
17:35 «Званый ужин»
18:35 «Нам и не снилось»: «Коварство судьбы»
20:00 «Столичные подробности»
20:15 «Плохая мамочка». Х/ф
22:00 «Смотреть всем!»
00:45 «Секретные территории»

07:30 «Дабраранак»
07:55 Мультфільмы
08:30, **13:55**, **17:00**, **23:35** «Калейдаскоп»
08:40, **14:05**, **17:10**, **23:45** «Размовы пра духоўнае»
08:50, **10:55**, **20:00**, **21:40** «Белая гвардыя». Х/ф
10:15, **21:00** «Вялікая вайна»
11:45, **17:20** «Васа». М/ф
14:15, **23:10** «Святло далёкай зоркі»
14:45 «Наперад у мінулае»
15:10 «Дваранскае гняздо». М/ф
19:35 «Фрыцьёф Нансен. Няма жыцця без барацьбы»
20:45 «Калыханка»

07:15, **07:45**, **01:40** PRO спорт. Новости
07:30 Козел про футбол
08:05 Спорт-кадр
08:35 Футбол. Лига чемпионов УЕФА. Плей-офф. Первые матчи. Обзор игрового дня
09:10 Футбол. Лига чемпионов УЕФА. Плей-офф. Первый матч. БАТЭ (Беларусь) – «Партизан» (Сербия)
11:05 Хоккей. КХЛ. ЦСКА (Москва) – «АкБарс» (Казань)
13:00 Бокс. Чемпионат Европы. Финал
16:05 Хоккей. КХЛ. «Динамо» (Рига) – «Йокерит» (Хельсинки)
18:00, **23:40** Теннис. Турнир ВТА. Цинциннати
21:40 Футбол. Лига чемпионов УЕФА. Плей-офф. Первые матчи. Онлайн игрового дня

07:00 «Утро России»
11:00, **14:00**, **17:00**, **20:00** Вести
11:30, **23:45** «Вечный зов». Х/ф
13:50, **16:50**, **19:50**, **23:00** Новости – Беларусь
14:30 «О самом главном»
15:30 «Прямой эфир»
17:10 «Жизнь продолжается. Олег Табаков»
18:00 «Последний янычар»
20:55 «Особый случай»
21:55, **23:10** «Шаповалов». Т/с

06:00 «Солнечно. Без осадков»
08:10 «Возвращение Мухтара». Т/с
10:00, **13:00**, **16:00**, **19:00**, **23:00** «Сегодня»
10:20 «Дорожный патруль». Т/с
12:00 «Суд присяжных»
13:15 «Суд присяжных. Окончательный вердикт»
14:20 Обзор. Чрезвычайное происшествие
14:45 «Дело вкуса»
15:10, **16:20** «Москва. Три вокзала». Т/с
17:55 «Говорим и показываем»
19:40 «Учитель в законе. Возвращение». Т/с
21:15 «Шеф». Т/с
23:25 «Пятницкий. Глава третья». Т/с

07:00, **14:05**, **19:15**, **21:05**, **23:55** «Погода»
07:05 «Мультпарад»
07:20, **19:20** «Скандал». Т/с
08:45, **18:15** «Коварные горничные». Т/с
09:25 «Киноблокнот»
09:35, **13:50**, **14:55**, **15:45**, **16:30**, **18:10**, **19:00**, **21:00** «Домашний магазин»
09:40 «Тайны природы»
10:30 «Разыскивается отдых»
11:00 «Большая прогулка». Х/ф
13:05 «Стрела». Т/с
14:10 «Кошки».
15:00 «Рабыня Изаура». Т/с
16:00 Мультпарад
16:20 «Золото молчания»
16:40 «Сотня». Т/с
20:50 «Вечарніца»
21:10 «Шаровая молния». Террористы из организации «Спектр». Х/ф
23:25 «Байки из склепа». Т/с

06:00 «180 минут»
09:00 «Сделано в СССР»
09:30 «Смерть на взлете». Х/ф
11:10 «Дом на краю». Х/ф
13:00, **16:00**, **19:00**, **23:00** Новости (бегущая строка)
13:20 «Давайте разберемся!». Т/с
14:15, **04:15** «Мужчина во мне». Т/с
16:20 «Секретные материалы»
16:50 «По имени Барон». Т/с
19:25 «Жестокость». Х/ф
21:10, **23:15** «Разлучница». Т/с
00:25 Новости (бегущая строка). Главная тема
00:35 «Тереза Д.». Х/ф
02:30 «Время любить». Т/с

04:00 All Sports. Тележурнал Watts
05:00, **00:30** Велоспорт. Национальный тур Италии
06:00, **11:30**, **15:45**, **02:30** Легкая атлетика. США
07:00 Легкая атлетика. Международный турнир ИААФ Кингстоун
08:00, **22:45** Легкая атлетика. Командный Чемпионат Европы
09:30 Футбол. Старшая лига футбола. Seattle Sounders FC – Orlando City SC
10:30, **14:45** Велоспорт. Pro Cycling Challenge. США. 2-й этап
12:30, **16:45**, **22:30** Легкая атлетика. Грин лайт
12:45 Футбол. Старшая лига футбола. Philadelphia Union – Чикаго Файер
13:45 Велоспорт. Тур Бенилюкса. 7-й этап
17:00 Конный спорт. Чемпионат Европы. Аахен
19:00, **20:35** All Sports. Избранное по средам
19:05 Новости конного спорта
19:10 All Sports
19:20 Гольф-клуб
19:30 Парусный спорт
20:30 Парусный спорт. Яхт-клуб
20:45 Легкая атлетика. Соревнование ЕАА. Люцерн
01:30 Велоспорт. Национальный тур де Франс

08:00 «Лес». Х/ф
10:00 «Соблазн». Х/ф
12:00 «Укротительница тигров». Х/ф
14:00 «Нашествие». Х/ф
15:35, **03:30** «Строговы». Т/с
17:00 «Кома». Х/ф
18:30 «Исполняющий обязанности». Х/ф
20:00 «Дело Румянцева». Х/ф
22:00 «Черный аист». Х/ф
00:00 «Замри – умри – воскресни!». Х/ф
02:00 «Однажды летом». Х/ф
05:00 «Двое на голой Земле». Х/ф
06:30 «Поцелуй». Х/ф

К сведению крестьянских (фермерских) хозяйств

Крупский районный исполнительный комитет предлагает расширить имеющиеся в пользовании земельные участки до 500 га из фонда перераспределения земель для увеличения производства сельскохозяйственной продукции.

Фонд перераспределения земель размещен на сайте Крупского райисполкома в разделе «Экономика. Недвижимость».

Дополнительную информацию можно получить в землеустроительной службе райисполкома по адресу: г. Крупки, ул. Советская, 8, каб. 32.

Контактный телефон (8-01796) 5-50-68.

ЧЕТВЕРГ, 20 АВГУСТА

06:00, **07:20**, **08:15** Доброе утро, Беларусь!
07:00, **08:00**, **09:00**, **12:00**, **15:00**, **19:00**, **00:10** Новости
07:05, **08:05** Новости экономики
07:10, **08:10**, **19:40**, **23:30** «Зона Х»
09:10, **22:00** «След». Т/с
10:00, **13:00**, **16:00** 90 секунд
11:05, **20:00** «Любопытная Варвара». Х/ф
12:10, **16:35** «Семейные мелодрамы-5»
13:05 День в большом городе
14:05 «Девичья охота». Т/с
15:15, **18:40** Новости региона
15:25, **00:40** «Выхожу тебя искать». Х/ф
17:35 Белорусское времечко
19:20, **23:50** «Сфера интересов»
21:00 Панорама
00:25 День спорта

06:00, **08:30**, **09:00**, **11:00**, **13:00**, **16:00**, **18:00**, **20:30** Наши новости
06:05 «Наше утро»
09:05 «Жить здорово!»
10:25 «Контрольная закупка»
11:05, **13:05**, **16:15**, **18:15**, **21:00** Новости спорта
11:10 «Фазенда»
11:55 «Модный приговор»
13:10 «Мужское/Женское»
14:10 «Дурная кровь». Т/с
16:20 «Учиться жить» с доктором Сайковым
16:50 «Давай поженимся!»
18:20 «Одноклассники». Т/с
18:50 «Пусть говорят»
20:00 «Время»
21:05 «Надо разобраться»
21:30 «Крик совы». Т/с
23:30 «Леди-ястреб». Х/ф
01:45 Ночные новости

07:00 Телеутро
09:00, **21:35** Телебарометр
09:05, **16:20** «Ковчег». Т/с
10:40 «Мой домашний динозавр». Х/ф
12:25, **22:45** «Кости». Т/с
13:20 «Разрушители мифов»
14:25, **19:10** «Не родись красивой». Т/с
17:55, **01:00** «Участковая». Т/с
21:00 Мозговой штурм
21:40 Спортлото 6 из 49, КЕНО
21:45 «Экстрасенсы-детективы»
23:40 «Как я встретил вашу маму». Т/с

06:00, **07:30**, **10:30**, **13:30**, **16:30**, **19:30**, **22:30** «24 часа»
06:10, **17:25** «Минщина»
06:20, **07:45** «Утро»
07:40, **20:10**, **22:55** «СТВ спорт»
08:30 «Плохая мамочка». Х/ф
10:10 «Добро пожаловаться»
10:40 «Солдаты-9». Т/с
11:30 «Семейные драмы»
12:30 «Не ври мне!»
13:50 «Пища богов»
14:45, **23:00** «Желанная». Т/с
16:50 «Приключения дилетанта»
17:35 «Званый ужин»
18:35 «Нам и не снилось»: «Коварство судьбы»
20:00 «Столичные подробности»
20:15 «На живца». Х/ф
22:20 «Смотреть всем!»
00:45 «Тайны мира с Анной Чапман»

07:25 «Дабраранак»
07:50 Мультфільмы
08:30, **14:15**, **19:05**, **00:30** «Калейдаскоп»
08:40, **10:50**, **19:15**, **21:40** «Белая гвардыя». М/ф
10:10, **21:00** «Вялікая вайна»
11:35, **16:50** «Ціхія троечнікі». М/ф
13:50, **23:05** «Святло далёкай зоркі»
14:25 «Дваранскае гняздо». М/ф
16:10 «Сустрэчы ў «Букваедзе». Кандыдыт псіхалагічных навук Ларыса Рэнар
20:45 «Калыханка»
23:35 «Стихи и музыка, любовь и Петербург». Марафон аўтарскай песні

07:15, **07:45** PRO спорт. Новости
07:30 Селфи
08:00 Футбол. Лига чемпионов УЕФА. Плей-офф. Первые матчи. Обзор игрового дня
08:30 Футбол. Лига чемпионов УЕФА. Плей-офф. «Валенсия» (Испания) – Монако
10:20 Хоккей. КХЛ. СКА (Санкт-Петербург) – «Сибирь» (Новосибирская обл.)
12:10 Плавание. Кубок мира. Москва
14:00 Хоккей. КХЛ. «Металлург» (Магнитогорск) – СКА (Санкт-Петербург)
15:55 Футбол. Суперкубок УЕФА. «Барселона» (Испания) – «Севилья» (Испания)
17:45 Пляжный футбол. Евролига. Суперфинал
18:55 Футбол. Лига Европы УЕФА. Плей-офф. Первый матч. «Динамо» (Минск) – «Зальцбург» (Австрия)
20:55 Теннис. Турнир ВТА. Цинциннати
00:00 PRO спорт. Новости

07:00 «Утро России»
11:00, **14:00**, **17:00**, **20:00** Вести
11:30, **23:45** «Вечный зов». Х/ф
13:50, **16:50**, **19:50**, **23:00** Новости – Беларусь
14:30 «О самом главном»
15:30 «Прямой эфир»
17:10 «Старатели морских глубин. Найти затонувшие миллиарды»
18:00 «Последний янычар»
20:55 «Особый случай»
21:55, **23:10** «Шаповалов». Т/с

06:00 «Солнечно. Без осадков»
08:10 «Возвращение Мухтара». Т/с
10:00, **13:00**, **16:00**, **19:00**, **23:00** «Сегодня»
10:20 «Дорожный патруль». Т/с
12:00 «Суд присяжных»
13:15 «Суд присяжных. Окончательный вердикт»
14:20 Обзор. Чрезвычайное происшествие
14:45 «Дело вкуса»
15:10, **16:20** «Москва. Три вокзала». Т/с
17:55 «Говорим и показываем»
19:40 «Учитель в законе. Возвращение». Т/с
21:15 «Шеф». Т/с
23:25 «Пятницкий. Глава третья». Т/с

07:00, **14:05**, **19:15**, **21:05**, **23:30** «Погода»
07:05 «Мультпарад»
07:20, **19:20** «Скандал». Т/с
08:45, **18:15** «Коварные горничные». Т/с
09:30 «Киноблокнот»
09:40 «Тайны природы»
10:15, **23:35** «Хобби TV»
10:45 «Шаровая молния». Х/ф
12:55, **13:50**, **15:45**, **16:30**, **18:10**, **21:00** «Домашний магазин»
13:05 «Стрела». Т/с
14:10 «Кошки».
15:00 «Рабыня Изаура». Т/с
16:00 Мультпарад
16:40 «Сотня». Т/с
19:00 «Фешн is my профешн»
20:50 «Вечарніца»
21:10 «Путеводитель по странам и континентам»
21:20 «Дорогой Джон». Х/ф
23:05 «Байки из склепа». Т/с

06:00 «180 минут»
09:00 «Сделано в СССР»
09:30 «Его звали Роберт». Х/ф
11:00 «Жестокость». Х/ф
13:00, **16:00**, **19:00**, **23:00** Новости (бегущая строка)
13:20 «Давайте разберемся!». Т/с
14:15 «Мужчина во мне». Т/с
16:20 «Секретные материалы»
16:50 «По имени Барон». Т/с
19:25 «Третий лишний». Х/ф
21:20, **23:15** «Разлучница». Т/с
00:25 Новости (бегущая строка). Главная тема
00:35 «Уимблдон». Х/ф
02:25 «Частная жизнь Петра Виноградова». Х/ф
04:00 «Мужчина во мне». Х/ф

04:00, **12:45**, **19:00** Велоспорт. Национальный тур Италии
05:00, **13:45**, **20:00** Велоспорт. Национальный тур де Франс
06:00, **11:30**, **15:45**, **02:30** Легкая атлетика. Соревнование ЕАА. Люцерн
07:00, **21:15** Легкая атлетика. Командный Чемпионат Европы
08:00, **00:35** Легкая атлетика. США
09:30 All Sports. Тележурнал Watts
10:30, **14:45** Велоспорт. Pro Cycling Challenge. США. 3-й этап
12:30, **16:45**, **21:00**, **22:30** Легкая атлетика. Грин лайт
17:00 Конный спорт. Чемпионат Европы. Аахен
22:45 Боевые искусства. Суперкомбат. Серия WGP
01:30, **02:00** Сильнейшие люди планеты

08:00 «Дело Румянцева». Х/ф
10:00 «Черный аист». Х/ф
12:00 «Замри – умри – воскресни!». Х/ф
14:00 «Однажды летом». Х/ф
15:30, **03:30** «Строговы». Т/с
17:00 «Двое на голой Земле». Х/ф
18:30 «Поцелуй». Х/ф
20:00 «Вот моя деревня...». Х/ф
22:00 «Цветы календулы». Х/ф
00:05 «Игрок». Х/ф
02:00 «Сердца четырех». Х/ф
05:00, **06:30** «Генеральная репетиция». Х/ф

ГАЛАСУЕМ ЗА ЛЕПШЫХ

ШЧАСЛІВЫ КВІТОК ДА САФІІ

Заключны этап нацыянальнага адборачнага тура дзіцячага конкурсу песні «Еўрабачанне-2015» адбудзецца 21 жніўня ў прамым эфіры на тэлеканалах «Беларусь 1» і «Беларусь 24». Заключны гала-канцэрт абяцае стаць яркім і запамінальным шоу, пасля завяршэння якога стане вядома, хто з нашых юных артыстаў адправіцца ў лістападзе ў Балгарыю прадстаўляць краіну на еўрапейскім песенным спаборніцтве.

З усіх прэтэндэнтаў — а журы праслухала больш за чатыры дзясяткі жадаючых удзельнічаць у адборы — выбраны дзесяць фіналістаў. Большасць з іх — прадстаўнікі Мінска: Ангеліна Васілеўская, Марыя Новік, Аляксандр Маханькоў, Лізавета Мураўёва, Зінаіда Купрыяновіч і ўдзельнікі групы «Нясумны ўзрост» і ансамбля «Заранак». У барацьбу за права праспяваць у балгарскай Сафіі ўступяць таксама дуэт Лізаветы Козак і Алены Тоўсцік з Кобрына, магіляўчанка Марыя Магільная і жыхар вёскі Тарасава з-пад Мінска Руслан Асланаў.

Пераможца праекта вызначыцца па выніках галасавання прафесійнага журы і галасавання гледачоў.

Вядучымі вечара стануць прадстаўнік нашай краіны на дзіцячым «Еўрабачанні-2013» Ілля Волкаў і шоўмэн, вядучы праграмы «Добрай раніцы, Беларусь!» Дзмітрый Новік. Спецыяльнымі гасцямі на канцэрт запрошаны нашы ўдзельнікі міжнароднага дзіцячага конкурсу песні «Еўрабачанне» розных гадоў.

Пачатак шоу ў 22.00 у суботу, 21 жніўня. Галасуем за лепшых.

Ірына СВІРКО

ПЯТНІЦА, 21 АВГУСТА

06:00, **07:20**, **08:15** Доброе утро, Беларусь!
07:00, **08:00**, **09:00**, **12:00**, **15:00**, **19:00** Новости
07:05, **08:05** Новости экономики
07:10, **08:10**, **19:20** «Зона Х»
09:10 «След». Т/с
10:00, **13:00**, **16:00** 90 секунд
11:05, **20:00** «Любопытная Варвара». Х/ф
12:10, **16:35** «Семейные мелодрамы-5»
13:05 День в большом городе
14:05 «Девичья охота». Т/с
15:15, **18:40** Новости региона
15:25, **00:15** «Выхожу тебя искать». Х/ф
17:30 Беларусь XXI
17:50, **21:40** Сделано в Беларуси
18:10 Terra incognita. Беларусь неизвестная
21:00 Панорама
22:00 Детский конкурс песни «Евровидение-2015». Национальный отборочный тур. Финал
00:00 День спорта

06:00, **08:30**, **09:00**, **11:00**, **13:00**, **16:00**, **18:00**, **20:30** Наши новости
06:05 «Наше утро»
09:05 «Жить здорово!»
10:25 «Контрольная закупка»
11:05, **13:05**, **16:15**, **18:15**, **21:00** Новости спорта
11:10 «Фазенда»
11:55 «Модный приговор»
13:10 «Мужское/Женское»
14:10 «Дурная кровь». Т/с
16:20 «Учиться жить» с доктором Сайковым
16:50 «Давай поженимся!»
18:20 «Одноклассники». Т/с
18:55 «Поле чудес»
20:00 «Время»
21:05 «Крик совы». Т/с
23:05 «Лига выдающихся джентльменов». Х/ф
01:00 Ночные новости

07:00 Телеутро
09:00, **21:35** Телебарометр
09:05, **16:05** «Ковчег». Т/с
10:50 Научное шоу профессора Открывашкина
11:15 «Экстрасенсы-детективы»
12:20 «Кости». Т/с
13:20 Копейка в копейку
14:10 «Не родись красивой». Т/с
17:50 «Участковая». Т/с
19:10 «Фантастическая четверка». Х/ф
21:00 Мозговой штурм
21:40 Спортлото 5 из 36, КЕНО
21:45 «Битва экстрасенсов. Третья мировая»
23:45 Репортер
00:30 «Мой домашний динозавр». Х/ф

06:00, **07:30**, **10:30**, **13:30**, **16:30**, **19:30**, **22:30** «24 часа»
06:10, **17:25** «Минщина»
06:20, **07:45** «Утро»
07:40, **20:10**, **22:55** «СТВ спорт»
08:30 «На живца». Х/ф
10:40 «Солдаты-9». Т/с
11:30 «Семейные драмы»
12:30 «Не ври мне!»
13:50 «Пища богов»
14:45, **23:00** «Меч». Т/с
16:50 «У парадного подъезда»
17:35 «Званый ужин»
18:35 «Нам и не снилось»: «Коварство судьбы»
20:00 «Столичные подробности»
20:15 «От 180 и выше». Х/ф
22:00 «Смотреть всем!»
00:25 «Большая игра». Покер-дуэль
01:10 «Рейд». Х/ф

07:35 «Дабраранак»
08:00 Мультфільмы
08:30, **14:05**, **17:10**, **01:00** «Калейдаскоп»
08:40, **10:45** «Белая гвардыя». М/ф
10:10, **21:00** «Вялікая вайна»
12:15, **17:20** «Бэла». М/ф
14:15 «Волга-Волга». Мюзікл
15:55 «Адвечная песня». Канцэрт фальклорнага гурта Белдзяржфілармоніі «Купалінка»
19:10 «Вецер забыцця». М/ф
20:45 «Калыханка»
21:40 «Пан афарміцель». М/ф
23:20 «Камертон». Народны артыст Расіі Арыстарх Ліванаў
23:50 «Дажджы ў акіяне». М/ф

06:55, **07:25**, **00:55** PRO спорт. Новости
07:10 Спорт-микс
07:45 Футбол. Лига Европы УЕФА. Плей-офф. Первый матч. «Динамо» (Минск) – «Зальцбург» (Австрия)
09:35 Хоккей. КХЛ. «Динамо» (Рига) – ЦСКА (Москва)
11:25 Пляжный футбол. Евролига Суперфинал
12:35, **20:35** Теннис. Турнир ВТА. Цинциннати
14:35 Хоккей. КХЛ. «Металлург» (Магнитогорск) – «Барыс» (Астана)
16:30 Пит-стоп
16:55 Гребля на байдарках и каноэ. Чемпионат мира
18:30 Пляжный футбол. Евролига. Суперфинал
19:40 Баскетбол. 3х3. Чемпионат Европы. U-18
00:00 Европейский покерный тур

07:00 «Утро России»
11:00, **14:00**, **17:00**, **20:00** Вести
11:30 «Вечный зов». Х/ф
13:50, **16:50**, **19:50**, **23:00** Новости – Беларусь
14:30 «О самом главном»
15:30 «Прямой эфир»
17:10 «Мы отточили им клинки. Драма военспецов»
18:00 «Последний янычар»
18:55 «Тамерлан. Архитектор степей»
21:00 «Особый случай»
22:00, **23:10** «Кривое зеркало»
00:00 «Другой берег». Х/ф

06:00 «Солнечно. Без осадков»
08:10 «Возвращение Мухтара». Т/с
10:00, **13:00**, **16:00**, **19:00** «Сегодня»
10:20 «Дорожный патруль». Т/с
12:00 «Суд присяжных»
13:15 «Суд присяжных. Окончательный вердикт»
14:20 Обзор. Чрезвычайное происшествие
14:45 «Дело вкуса»
15:10, **16:20** «Москва. Три вокзала». Т/с
17:55 «Говорим и показываем»
19:40 «По следу зверя». Х/ф
22:55 «Пятницкий. Глава третья». Т/с

07:00, **14:05**, **19:15**, **21:05**, **23:25** «Погода»
07:05, **16:00** Мультпарад
07:20 «Скандал». Т/с
08:45, **18:30** «Коварные горничные». Т/с
09:30, **10:45**, **13:50**, **14:55**, **15:45**, **19:05**, **21:00** «Домашний магазин»
09:45 «Тайны природы».
10:35 «Киноблокнот»
11:00 «Легенды осени». Х/ф
13:10 «Стрела». Т/с
14:10 «Кошки».
15:00 «Рабыня Изаура». Т/с
16:30 «Разыскивается отдых»
17:00 «Сотня». Т/с
19:20 «Неуловимый». Х/ф
20:50 «Вечарніца»
21:10 «За гранью будущего». Х/ф
23:05 «Байки из склепа». Т/с
23:30 «Хобби + TV»

06:00 «180 минут»
09:00 «Сделано в СССР»
09:30 «Раз на раз не приходится». Х/ф
10:55 «Третий лишний». Х/ф
13:00, **16:00**, **19:00** Новости (бегущая строка)
13:20 «Давайте разберемся!». Т/с
14:15, **03:55** «Мужчина во мне». Т/с
16:20 «Секретные материалы»
16:50 «По имени Барон». Т/с
19:25 «Право на помилование». Т/с
22:50 «Злоключения китайца в Китае». Х/ф
00:55 «Чисто английское убийство». Х/ф

04:00, **12:45**, **23:00** Велоспорт. Национальный тур де Франс
05:00, **13:45** All Sports. Тележурнал Watts
06:00, **11:35**, **15:45**, **00:00** Легкая атлетика. Юношеский Чемпионат мира ИААФ. Кали
07:00 Легкая атлетика. США
08:00 Легкая атлетика. Соревнование ЕАА. Люцерн
09:30, **22:00** Велоспорт. Национальный тур Италии
10:30, **14:45**, **20:30** Велоспорт. Pro Cycling Challenge. США. 4-й этап
12:30, **16:45**, **02:00**, **02:15** Легкая атлетика. Грин лайт
17:00 Гребля. Чемпионат мира по гребле на байдарках и каноэ. Милан
18:30 Конный спорт. Чемпионат Европы. Аахен
21:00 Велоспорт. Национальный тур Испании
01:00 Сильнейшие люди планеты
02:30 Легкая атлетика. Чемпионат мира. Пекин. День 1-й

08:00 «Вот моя деревня...». Х/ф
10:00 «Цветы календулы». Х/ф
12:05 «Игрок». Х/ф
14:00 «Сердца четырех». Х/ф
15:30, **03:40** «Строговы». Т/с
17:00, **18:30** «Генеральная репетиция». Х/ф
20:00 «Всего одна ночь». Х/ф
22:00 «Незабудки». Х/ф
00:00 «Взломщик». Х/ф
02:00 «Странные Люди». Х/ф
05:00, **06:30** «Собачье сердце». Х/ф

СУББОТА, 22 АВГУСТА

07:15 Існасць
07:40 «Не покидай меня, Любовь». Х/ф
09:00, 12:00, 15:00 Новости
09:35, 23:20 «Байки Митяя». Т/с
10:45 «50 рецептов первого»
11:20 Дача
12:10 «Здоровье»
12:50 Кулинарная дипломатия
13:30 Выход есть
14:05, 00:35 «Семейные мелодрамы-5»
15:15 Новости региона
15:30 Сделано в Беларуси
15:50, 21:35 «Ключи от прошлого». Х/ф
21:00 Панорама
00:25 День спорта

07:00 «Субботнее утро»
08:00, 09:00, 16:00, 20:30 Наши новости
09:05 «Смешарики. Новые приключения»
09:25 «Здоровье»
10:30 «Смак»
11:10 «Идеальный ремонт»
12:20 «Личная жизнь следователя Савельева». Т/с
16:15, 21:00 Новости спорта
16:20 «Ералаш»
16:45 «Романовы»
18:45 «ДОстояние РЕспублики: Вячеслав Добрынин»
21:05 «Сегодня вечером»
22:35 КВН
00:05 «Люди Икс: начало. Росомаха». Х/ф

07:00 «Клуб Винкс. Школа волшебниц»
07:30 Научное шоу профессора Открывашкина
08:00, 21:35 Телебарометр
08:05 «Моя прекрасная няня». Т/с
10:05 Азбука вкуса
10:40 «Смурфики-2». Мультфильм
12:25 Копейка в копейку
13:05 «Битва экстрасенсов. Третья мировая»
15:00, 23:35 «Баффи – истребительница вампиров». Т/с
17:30 «Море. Горы. Керамзит». Х/ф
21:00 Мозговой штурм
21:40 Спортлото 6 из 49, КЕНО
21:45 «Одноклассники». Х/ф

06:20 «От 180 и выше». Х/ф
07:55 «Анфас»
08:10 «Тайны мира с Анной Чапман»
09:05 «Секретные территории»
10:00 «Другая страна». «Узбекистан: место под солнцем»
10:35 «Дальние родственники»
11:00 «Минск и минчане»
11:40 «Солдаты-4». Т/с
13:30, 16:30, 19:30 «24 часа»
13:40, 00:10 «Выйти замуж за капитана». Х/ф
15:20 «Водить по-русски»
15:50 «Большой город»
16:40 «Наше дело»
16:50 Концерт Михаила Задорнова
17:50 «Сотовый». Х/ф
20:00 «СТВ-спорт»
20:10 «Девушка, которая играла с огнем». Х/ф
22:25 «Спящие демоны», «Душа в наследство»
01:40 «Москва. День и ночь»

08:00, 14:35, 17:20, 00:15 «Калейдаскоп»
08:10 «АРТиШОК». Спявачка Паліна Рэспубліка
08:35, 17:30 «Тарцюф». Мюзікл
10:15 «Камертон». Народны артыст Расіі Арыстарх Ліванаў
10:40 «Вялікая вайна»
11:20 «Агонія». М/ф
13:45 «Чорная рука»
14:45 «Размаўляем па-беларуску»
15:15 «Збянтэжаны Саўка». М/ф
15:45 «Вецер забыцця». М/ф
19:10 «Халоднае лета пяцьдзясят трэцяга...». М/ф
20:45 «Калыханка»
21:05 «Мелодыі лета. Вялікая бард-рыбалка-2015»
22:40 «Арланда». М/ф

07:00, 00:30 PRO спорт. Новости
07:15 Спорт-микс
07:30 Хоккей. КХЛ. «Авангард» (Омская обл.) – «Салават Юлаев» (Уфа)
09:25 Теннис. Турнир ВТА. Цинциннати
11:25, 16:20 Гребля на байдарках и каноэ. Чемпионат мира
13:00 Мир английской премьер-лиги
13:25 Легкая атлетика. Чемпионат мира
17:45 Футбол. Чемпионат Англии. «Лестер» – «Тоттенхэм»
19:25 Футбол. Беларусбанк – чемпионат Беларуси. БАТЭ (Борисов) – «Неман» (Гродно)
21:30 Пляжный футбол. Евролига. Суперфинал
22:40 Баскетбол. 3х3. Чемпионат Европы. U-18
23:35 Европейский покерный тур

07:00 «Ха»
07:40 «Мир для двоих». Х/ф
11:00, 14:00, 20:00 Вести
11:15 «Танковый биатлон»
12:10 «Дело Румянцева». Х/ф
14:15 «Другой берег». Х/ф
16:10 «Любовь из пробирки». Х/ф
18:10 «Субботний вечер»
19:55 Погода на неделю
20:35 «Нинкина любовь». Х/ф
22:25 «Потому что люблю». Х/ф

05:55, 08:20 «Брачный контракт». Т/с
08:00, 10:00, 13:00, 16:00, 19:00 «Сегодня»
08:50 «Их нравы»
09:25 «Дело вкуса»
10:25 «Главная дорога»
10:55 «Поедем, поедим!»
11:55 «Квартирный вопрос»
13:20 «Спето в СССР»
14:15, 16:20 «Псевдоним Албанец». Т/с
18:05 «Следствие вели»
19:25 «Охотники за головами». Т/с
23:10 «Ты не поверишь!»
23:45 «Как на духу»
00:35 «Дело темное»

09:00, 13:35, 19:05, 21:00, 23:15 «Погода»
09:05 Мультфильм
09:20 «Коварные горничные». Т/с
10:10, 11:25, 15:55, 17:20 «Домашний магазин»
10:25, 23:20 «Хобби + TV»
11:15 «Путеводитель по странам и континентам»
11:40 «Грань будущего». Х/ф
13:40 «Не может быть». Х/ф
15:20 Мультпарад
16:00 «Разыскивается отдых»
16:30 «Альф». Т/с
17:30 «Шерлок». Т/с
19:10 «Мимино». Х/ф
20:50 «Вечарніца»
21:05 «Фешн is my профешн»
21:15 «На крючке». Х/ф

06:00, 08:40, 04:35 Мультфильм
08:10 «Союзники»
09:30 «Ой, мамочки»
10:00, 16:00 Новости (бегущая строка)
10:15 «Чисто английское убийство». Т/с
13:15 «Тереза Д.». Х/ф
15:15 «Культпросвет»
16:15 «Уральская кружевница». Т/с
23:00 «Эдит и Марсель». Х/ф
01:55 «По поводу. Аромат любви: история парфюмерии»
02:45 «Светлый путь». Х/ф

04:00, 13:15 Легкая атлетика. Чемпионат мира. Пекин. День 1-й
08:30, 17:30 Велоспорт. Национальный тур Италии
09:30, 18:30 Велоспорт. Национальный тур де Франс
10:30 Велоспорт. Pro Cycling Challenge. США. 5-й этап
11:30, 16:45 Гребля. Чемпионат мира по гребле на байдарках и каноэ. Милан
13:00, 16:30 Легкая атлетика. Грин лайт
19:30, 22:00 Велоспорт
19:45, 01:00 Велоспорт. Национальный тур Испании. 1-й этап
22:15, 02:00 Легкая атлетика. Чемпионат мира
23:45 Велоспорт. Pro Cycling Challenge. США. 6-й этап

08:00 «Всего одна ночь». Х/ф
10:00 «Незабудки». Х/ф
12:00 «Взломщик». Х/ф
14:00 «Странные люди». Х/ф
15:40, 03:35 «Строговы». Т/с
17:00, 18:30 «Собачье сердце». Х/ф
20:00 «Вторая весна». Х/ф
22:00 «Хочу вашего мужа». Х/ф
00:00 «Дикий пляж». Х/ф
02:00 «Авария». Х/ф
05:00, 06:30 «Дон Сезар де Базан». Мюзикл

ПРЭМ'ЕРА

УСПОМНІЦЬ УСЁ

Тэлеканал «Беларусь 1» працягвае паказ новага арыгінальнага праекта «Беларусь XXI», падрыхтаванага творчай камандай Агенцтва тэленавін.

Гледачам прапануецца цыкл хранікальна-дакументальных фільмаў, якія распавядаюць пра тое, як змянілася краіна за два дзесяцігоддзі суверэннай гісторыі. Гэта спроба ўспомніць, якой яна была ў 90-я гады, з якіх пазіцый прыйшлося стартаваць маладой дзяржаве.

Развал эканомікі, дэфіцыт, галапуючая інфляцыя. Як выжывала большасць, пакуль нажываліся адзінкі? 1994 год. Паваротны пункт у найноўшай гісторыі: выбары Прэзідэнта. 1995-ы і 1996-ы. Станаўленне маладой незалежнай Беларусі: новыя дзяржаўныя сімвалы, правал першай спробы «каляровай рэвалюцыі», шматвектарнасць як знешнепалітычны выбар.

У новых выпусках праекта «Беларусь XXI» — гады і імгненні да нулявых. Новыя фільмы глядзіце па нядзелях у вячэрняй праграме «Галоўны эфір».

ВОСКРЕСЕНЬЕ, 23 АВГУСТА

05:55 «Мое любимое чудовище». Х/ф
09:00, 12:00, 15:00 Новости
09:10 «Арсенал». Программа об армии
09:40, 00:55 «Два отца и два сына». Т/с
10:45 «50 рецептов первого»
11:20 XXL Woman TV. Женский журнал
12:10 Новости. Центральный регион
12:35 «Зона Х»
13:05 Большой репортаж
13:40 Коробка передач
14:15 Вокруг планеты
15:15 Твой город
15:30 «Не покидай меня, Любовь». Х/ф
17:25 «Анютино счастье». Х/ф
21:00 Главный эфир
22:15 Клуб редакторов
22:50 Навіны надвор'я
23:15 «Путь к сердцу мужчины». Х/ф

07:00 «Воскресное утро»
08:00, 09:00, 16:00 Наши новости
09:05 «Воскресная проповедь» (с субтитрами)
09:20 «Смешарики. ПИН-код»
09:35 «Непутевые заметки»
09:55 «Пока все дома»
10:40 «Фазенда»
11:15 «Идеальный ремонт»
12:25 «Любимая женщина механика Гаврилова». Х/ф
13:55 «Ангел в сердце». Х/ф
16:15 Новости спорта
16:20 «Владимир Мигуля. Мелодия судьбы»
17:20 «Музыкальный фестиваль «Голосящий КиВиН»
20:00 Контуры
21:05 «Аффтар жжот»
22:10 «Флирт со зверем». Х/ф
00:00 «Развод». Х/ф

07:05 «Клуб Винкс. Школа волшебниц»
08:45, 21:45 «Счастливы вместе». Т/с
10:30 Я хочу это увидеть!
11:15, 20:05 Телебарометр
11:20 Ваше лото
11:50 Лотерея «Пятерочка»
12:10 «Моя прекрасная няня». Т/с
14:15 «Орел и Решка. Шопинг»
15:15 «Одноклассники». Х/ф
17:05 «Фантастическая четверка». Х/ф
19:15 Суперлото
20:40 Кипяток
21:00 Мозговой штурм
21:40 Спортлото 5 из 36, КЕНО
23:25 «Хали-гали». Скетч-шоу

06:20 «Афромосквич». Т/с
07:10 «Добро пожаловаться»
07:30 «Большой вальс». Х/ф
09:20 «Рай обреченных»
10:15 «Чистая работа»
11:00 «Большой завтрак» с Ириной Ромбальской
11:40 «Солдаты-4». Т/с
13:30, 16:30 «24 часа»
13:40, 00:00 «Железная маска». Х/ф
16:00 «Центральный регион»
16:50 «Неприменимые способности»
17:45 «Военная тайна с Игорем Прокопенко»
19:30 «Неделя»
20:25 «Спеши любить». Х/ф
22:15 «Званый ужин». Самые яркие недели
02:05 «Москва. День и ночь»

08:00, 13:25, 18:50, 00:55 «Калейдаскоп»
08:10 «Халоднае лета пяцьдзясят трэцяга...». М/ф
09:45 «Подых струн»
10:30 «Мелодыі лета. Вялікая бард-рыбалка-2015»
12:00 «Наперад у мінулае»
12:30, 21:00 «Сто песень для Беларусі»
13:35, 21:55 «Вікторыя і Альберт». М/ф
16:35 «Запаведнымі сцежкамі беларускай зямлі».
17:30 «Грані Перамогі». Дзень Перамогі
17:55 «Музеі Беларусі»
19:00 «Пан афарміцель». М/ф
20:45 «Калыханка»

06:40, 02:05 PRO спорт. Новости
06:55, 08:55 Теннис. Турнир ВТА. Цинциннати
10:55 Гребля на байдарках и каноэ. Чемпионат мира
13:00 Овертайм
13:25 Легкая атлетика. Чемпионат мира
16:30 Автоспорт. velcom – чемпионат Беларуси по дрифтингу. 5-й этап. Брест
17:55 Футбол. Чемпионат Англии. «Эвертон» – «Манчестер Сити»
19:55 Футбол. Беларусбанк – чемпионат Беларуси. «Торпедо-БелАЗ» – «Динамо» (Минск)
22:00 Теннис. Турнир ВТА. Цинциннати. Финал
00:00 Пляжный футбол. Евролига. Суперфинал
01:10 Баскетбол. 3х3.Чемпионат Европы. U-18

07:00 «Ха»
07:40 «Потому что люблю». Х/ф
11:00, 14:00, 20:00 Вести
11:15 «Сам себе режиссер»
12:05 «Смехопанорама»
12:40 «Утренняя почта»
13:20 Мультфильм
14:15 «Кулинарная звезда»
15:10 «Мама напрокат». Х/ф
16:50 «Смеяться разрешается»
18:00, 21:00 «Ключи от прошлого». Х/ф

05:55, 08:20 «Брачный контракт». Т/с
08:00, 10:00, 13:00, 16:00 «Сегодня»
08:55 «Хорошо там, где мы есть!»
09:20 «Едим дома»
10:25 «Главная дорога»
10:50 «Соль и сахар. Смерть по вкусу»
11:50 «Дачный ответ»
13:20 «Балет – шик нашей страны»
14:15, 16:20 «Псевдоним Албанец». Т/с
18:05 «Следствие вели»
19:00 «Акценты»
19:35 «Охотники за головами». Т/с
23:25 «Жизнь как песня. Андрей Губин»
00:35 «Дело темное»

09:00, 14:55, 19:00, 23:20 «Погода»
09:05 «Мультпарад»
10:00 «Разыскивается отдых»
10:30, 14:45, 16:30, 20:55 «Домашний магазин»
10:45 «Умри, но не сейчас». Х/ф
13:00 «Жена путешественника во времени». Х/ф
15:00 Мультфильм
16:35 «Коломбо». Т/с
18:00 «Хобби + TV». «Свой фермер»
19:05 «Наблюдатель». Х/ф
20:45 «Вечарніца»
21:00 «Невероятная магия»
21:10 «Мы из будущего». Х/ф
23:25 «Хобби + TV»

06:15 Мультфильм
07:30 «Его звали Роберт». Х/ф
09:05 «Знаем русский»
10:00, 16:00 Новости (бегущая строка)
10:15, 05:25 «Почему я?»
10:45 «Право на помилование». Т/с
13:55 «Злоключения китайца в Китае». Х/ф
16:15 «Лилии». Т/с
21:00 «Вместе»
22:00 «Тот, кто гасит свет». Х/ф
23:35 «Уимблдон». Х/ф
01:20 «Залезь на Луну». Х/ф
03:00 «По поводу. Пленить великого». Т/с
03:55 «Музыкальная история». Х/ф

03:30, 04:00, 13:15 Легкая атлетика. Чемпионат мира. Пекин. День 2-й
08:00 Велоспорт. Pro Cycling Challenge. США. 6-й этап
09:00 Велоспорт. Национальный тур Испании. 1-й этап
10:00 Гран-при 3. Серия. Спа. Гонка № 1
10:30 Гран-при 3. Серия. Спа. Гонка № 2
11:00, 19:45 Гребля. Чемпионат мира по гребле на байдарках и каноэ. Милан
13:00, 16:30 Легкая атлетика. Грин лайт
16:45 All Sports. Тележурнал Watts
17:00, 19:30 Велоспорт
17:45, 01:45 Велоспорт. Национальный тур Испании. 2-й этап
20:30 Легкая атлетика. Чемпионат мира
22:00 Футбол. Старшая лига футбола. «Лос-Анджелес Гэлакси» – New York City FC
00:00 Конный спорт. Чемпионат Европы. Аахен
01:30 Авто- и мотоспорт. Мотоспортивный журнал

08:00 «Вторая весна». Х/ф
10:00 «Хочу вашего мужа». Х/ф
12:00 «Дикий пляж». Х/ф
14:00 «Авария». Х/ф
15:35, 03:30 «Строговы». Т/с
17:00, 18:30 «Дон Сезар де Базан». Мюзикл
20:00 «Инспектор ГАИ». Х/ф
22:00 «Голова классика». Х/ф
00:15 «Проснуться в Шанхае». Х/ф
02:00 «Друзья из табора». Х/ф
05:00 «Пусть я умру, господи...». Х/ф
06:30 «Поляна сказок». Х/ф

СНЯТО

ДОНСКАЯ ИСТОРИЯ

Известный российский режиссер Сергей Урсуляк завершил съемки нового сериала «Тихий Дон» по мотивам одноименного романа Михаила Шолохова.

По его словам, классические произведения должны экранизироваться достаточно часто, чтобы книга оставалась в кругу обсуждения. Режиссер говорит, что любит работать с большой литературой, всегда относится с уважением к авторскому тексту и не предполагал менять акценты и переделывать роман.

В главных ролях снимались актер Театра Наций Евгений Ткачук (Мелехов) и недавняя выпускница театрального училища им. Щукина Полина Чернышова (Аксинья). Премьера 14-серийного фильма ожидается осенью.

Ирина ЮРЬЕВА

В течение недели в программе возможны изменения.
Перепечатка программы телепередач запрещена.

Государственное учреждение «Главное хозяйственное управление» Управления делами Президента Республики Беларусь проводит аукцион на право заключения договоров аренды помещений в зданиях по следующим адресам сроком на 3 года:

Г. МИНСК

ул. К.МАРКСА, 16 (литер А 4/к, пом. 1)

№ лота	Предмет аукциона	Арендуемая площадь (кв. метров)		Начальная цена (бел. рублей)	Задаток (бел. рублей)	Арендная плата (бел. рублей)
1	Помещения №№ 419, 420, 420А	БЛОК	27,5	825 000	82 500	4 950 000

Договор аренды предусматривает ставку арендной платы в месяц **1,5 БАВ (180 000 руб. с НДС)** за 1 кв. м. При расчете ставки применяется коэффициент **3**.

ул. СЕРАФИМОВИЧА, 11 (литер А 7/к, Б 9/к-кп)

2	Помещение № 501А	КОМНАТА	7,8	234 000	23 400	1 141 920

Договор аренды предусматривает ставку арендной платы в месяц **1,22 БАВ (146 400 руб. с НДС)** за 1 кв. м. При расчете ставки применяется коэффициент **2.71**.

ул. СТРЕЛКОВАЯ, 13 (литер Ж 2/к)

3	Помещение № 2	КАБИНЕТ	15,4	462 000	46 200	2 254 560

Договор аренды предусматривает ставку арендной платы в месяц **1,22 БАВ (146 400 руб. с НДС)** за 1 кв. м. При расчете ставки применяется коэффициент **2.71**.

ул. ГУРСКОГО, 30 (литер А 3/к)

4	Помещение № 48	СКЛАД	4,6	138 000	13 800	552 000

Договор аренды предусматривает ставку арендной платы в месяц **1 БАВ (120 000 руб. с НДС)** за 1 кв. м. При расчете ставки применяется коэффициент **2.5**.

ул. БРЕСТСКАЯ, 18 (литер Л 5/к-кп)

5	Помещение № 40	КАБИНЕТ	37,2	1 116 000	111 600	3 214 080

Договор аренды предусматривает ставку арендной платы в месяц **0,72 БАВ (86 400 руб. с НДС)** за 1 кв. м. При расчете ставки применяется коэффициент **1.8**.

ул. КАЗИНЦА, 62 (литер А 16/к-кп)

6	Помещения №№ 808, 808А	БЛОК	48,5	1 455 000	145 500	4 074 000
7	Помещение № 808Б	КАБИНЕТ	31,5	945 000	94 500	2 646 000
8	Помещение № 903	КОМНАТА	33,0	990 000	99 000	2 772 000
9	Помещение № 908	КОМНАТА	30,9	927 000	92 700	2 595 600

Договор аренды предусматривает ставку арендной платы в месяц **0,7 БАВ (84 000 руб. с НДС)** за 1 кв. м. При расчете ставки применяется коэффициент **2**.

ул. КОРЖЕНЕВСКОГО, 12А (литер А 3/к)

10	Помещение № 110	КАБИНЕТ	16,1	483 000	48 300	1 564 920

Договор аренды предусматривает ставку арендной платы в месяц **0,81 БАВ (97 200 руб. с НДС)** за 1 кв. м. При расчете ставки применяется коэффициент **2.31**.

ул. СМОЛЕНСКАЯ, 15 (литер А 13/кп, пом. 1)

11	Помещения №№ 802А, 802Б	БЛОК	27,5	825 000	82 500	3 300 000

Договор аренды предусматривает ставку арендной платы в месяц **1 БАВ (120 000 руб. с НДС)** за 1 кв. м. При расчете ставки применяется коэффициент **2**.

ул. СЛАВИНСКОГО, 1А

12	Помещение № 205	КАБИНЕТ	33,9	1 017 000	101 700	2 440 800

Договор аренды предусматривает ставку арендной платы в месяц **0,6 БАВ (72 000 руб. с НДС)** за 1 кв. м. При расчете ставки применяется коэффициент **1.5**.

ул. ЧЕРНЫШЕВСКОГО, 10А (литер А 4-9/к)

13	Помещение № 025	КОМНАТА	14,6	438 000	43 800	1 051 200

Договор аренды предусматривает ставку арендной платы в месяц **0,6 БАВ (72 000 руб. с НДС)** за 1 кв. м. При расчете ставки применяется коэффициент **1.33**.

14	Помещение № 604В	КАБИНЕТ	11,1	333 000	33 300	1 198 800

Договор аренды предусматривает ставку арендной платы в месяц **0,9 БАВ (108 000 руб. с НДС)** за 1 кв. м. При расчете ставки применяется коэффициент **2**.

ул. БОГДАНОВИЧА, 129а (литер Л 2/к)

15	Помещение № 22	КАБИНЕТ	9,7	291 000	29 100	1 420 080

Договор аренды предусматривает ставку арендной платы в месяц **1,22 БАВ (146 400 руб. с НДС)** за 1 кв. м. При расчете ставки применяется коэффициент **2.71**.

ул. НЕКРАСОВА, 9 (литер А 7/п-к)

16	Помещения №№ 111, 111А, 111Б, 111В	БЛОК	23,8	714 000	71 400	3 855 600

Договор аренды предусматривает ставку арендной платы в месяц **1,35 БАВ (162 000 руб. с НДС)** за 1 кв. м. При расчете ставки применяется коэффициент **3**.

ул. НЕКРАСОВА, 39-1

17	Помещения №№ 438, 438А, 438Б	БЛОК	18,0	540 000	54 000	2 635 200

Договор аренды предусматривает ставку арендной платы в месяц **1,22 БАВ (146 400 руб. с НДС)** за 1 кв. м. При расчете ставки применяется коэффициент **2.71**.

ул. СМОЛЯЧКОВА, 9 (литер А 6/к, пом. 1)

18	Помещение № 419	КОМНАТА	15,1	453 000	45 300	2 210 640
19	Помещения №№ 501, 501А, 501Б	БЛОК	29,6	888 000	88 800	4 333 440

Договор аренды предусматривает ставку арендной платы в месяц **1,22 БАВ (146 400 руб. с НДС)** за 1 кв. м. При расчете ставки применяется коэффициент **2.71**.

ул. ХМЕЛЬНИЦКОГО, 8 (литер А 4/к)

20	Помещение № 219	КАБИНЕТ	16,9	507 000	50 700	2 737 800

Договор аренды предусматривает ставку арендной платы в месяц **1,35 БАВ (162 000 руб. с НДС)** за 1 кв. м. При расчете ставки применяется коэффициент **2.7**.

ул. КРОПОТКИНА, 89 (литер А 9/к-кп)

21	Помещения №№ 56, 56А, 56Б	БЛОК	34,7	1 041 000	104 100	4 164 000

Договор аренды предусматривает ставку арендной платы в месяц **1 БАВ (120 000 руб. с НДС)** за 1 кв. м. При расчете ставки применяется коэффициент **2**.

пр-т МАШЕРОВА, 25 (литер А 2-6/к-кп, Б 2-8/к-кп, пом. 3)

22	Помещение № 09	СКЛАД	25,1	753 000	75 300	1 506 000
23	Помещение № 010	МАСТЕРСКАЯ	28,9	867 000	86 700	1 734 000
24	Помещение № 014	ЦЕХ	56,7	1 701 000	170 100	3 402 000
25	Помещение № 120	КОМНАТА	5,7	171 000	17 100	342 000

Договор аренды предусматривает ставку арендной платы в месяц **0,5 БАВ (60 000 руб. с НДС)** за 1 кв. м. При расчете ставки применяется коэффициент **1**.

26	Помещение № 235М	КОМНАТА	17,5	525 000	52 500	1 890 000

Договор аренды предусматривает ставку арендной платы в месяц **0,9 БАВ (108 000 руб. с НДС)** за 1 кв. м. При расчете ставки применяется коэффициент **1.8**.

27	Помещение № 242	ПОДСОБНОЕ	8,3	249 000	24 900	498 000

Договор аренды предусматривает ставку арендной платы в месяц **0,5 БАВ (60 000 руб. с НДС)** за 1 кв. м. При расчете ставки применяется коэффициент **1**.

Аукцион состоится 15.09.2015 г. в 10.00 по адресу: г. Минск, ул. Мясникова, 37, второй этаж, актовый зал. Документы для участия в аукционе принимаются с 9.00 14.08.2015 г. до 13.00 11.09.2015 г. по адресу: г. Минск, ул. Мясникова, 36, каб. 118. Контактные телефоны: (8-017) 218-15-62, 218-15-64, 218-18-18.

Г. МИНСК (ПОВТОРНЫЙ АУКЦИОН)

ул. БОГДАНОВИЧА, 155 (литер А 1-12/к-кп)

49	Помещения №№ 100, 100А, 100Б, 100В, 100Е, 100Ж, 1003	БЛОК	52,1	1 563 000	156 300	5 064 120

Договор аренды предусматривает ставку арендной платы в месяц **0,81 БАВ (97 200 руб. с НДС)** за 1 кв. м. При расчете ставки применяется коэффициент **1.8**.

50	Помещение № 1016	КАБИНЕТ	53,8	1 614 000	161 400	6 456 000

Договор аренды предусматривает ставку арендной платы в месяц **1 БАВ (120 000 руб. с НДС)** за 1 кв. м. При расчете ставки применяется коэффициент **2.22**.

ул. БОГДАНОВИЧА, 155 (литер Б 3/кп-к)

51	Помещение № 141	СКЛАД	6,8	204 000	20 400	734 400

Договор аренды предусматривает ставку арендной платы в месяц **0,9 БАВ (108 000 руб. с НДС)** за 1 кв. м. При расчете ставки применяется коэффициент **2**.

ул. В.ХОРУЖЕЙ, 3/1

52	Помещение № 2	ГАРАЖ	24,6	738 000	73 800	1 328 400

Договор аренды предусматривает ставку арендной платы в месяц **0,45 БАВ (54 000 руб. с НДС)** за 1 кв. м. При расчете ставки применяется коэффициент **0.9**.

ул. В.ХОРУЖЕЙ, 3 (литер А 4-5/к)

53	Помещения №№ 601, 601А, 601Б	БЛОК	167,7	5 031 000	503 100	9 055 800

Договор аренды предусматривает ставку арендной платы в месяц **0,45 БАВ (54 000 руб. с НДС)** за 1 кв. м. При расчете ставки применяется коэффициент **0.9**.

ул. В.ХОРУЖЕЙ, 13 (литер А 4-6-8/к-кп)

54	Помещение № 403	КОМНАТА	9,4	282 000	28 200	913 680

Договор аренды предусматривает ставку арендной платы в месяц **0,81 БАВ (97 200 руб. с НДС)** за 1 кв. м. При расчете ставки применяется коэффициент **1.62**.

ул. В.ХОРУЖЕЙ, 29 (литер А 12/к-кп, Б 1/к, В 2/к)

55	Помещения №№ 124, 125, 126	БЛОК	71,2	2 136 000	213 600	5 126 400
56	Помещение № 16/1	ПЛ. ДЛЯ РАЗМ. ОБ.	3,0	90 000	9 000	216 000
57	Помещения №№ 207А, 207Б, 207В	БЛОК	109,4	3 282 000	328 200	7 876 800
58	Помещения №№ 208, 208А	БЛОК	214,1	6 423 000	642 300	15 415 200
59	Помещение № 211	КОМНАТА	67,7	2 031 000	203 100	4 874 400
60	Помещения №№ 305, 305А, 305Б	БЛОК	98,3	2 949 000	294 900	7 077 600
61	Помещения №№ 306, 306А, 306Б, 306В	БЛОК	74,71	2 241 300	224 100	5 379 120
62	Помещение № 307	КОМНАТА	76,79	2 303 700	230 350	5 528 880
63	Помещения №№ 308, 308А, 308Б, 308В, 308Г	БЛОК	50,1	1 503 000	150 300	3 607 200
64	Помещения №№ 38, 309, 309А	БЛОК	110,4	3 312 000	331 200	7 948 800
65	Помещения №№ 403, 403/1, 403А, 403Б	БЛОК	106,4	3 192 000	319 200	7 660 800
66	Помещения №№ 604, 604А, 604А1, 604Б, 604Б1	БЛОК	100,3	3 009 000	300 900	7 221 600
67	Помещение № 801Б	КАБИНЕТ	55,2	1 656 000	165 600	3 974 400
68	Помещение № 801В	КАБИНЕТ	54,9	1 647 000	164 700	3 952 800
69	Помещение № 801Г	КАБИНЕТ	40,3	1 209 000	120 900	2 901 600
70	Помещения №№ 802, 802/1, 802А	БЛОК	55,9	1 677 000	167 700	4 024 800
71	Помещения №№ 1107, 1107А, 1107Б, 1107В	БЛОК	51,0	1 530 000	153 000	3 672 000
72	Помещения №№ 1203В, 1203Г, 1203Д	БЛОК	162,8	4 884 000	488 400	11 721 600

Договор аренды предусматривает ставку арендной платы в месяц **0,6 БАВ (72 000 руб. с НДС)** за 1 кв. м. При расчете ставки применяется коэффициент **1.2**.

ул. В.ХОРУЖЕЙ, 29А (литер Б 1/к)

73	Помещение № 3	СКЛАД	8,6	258 000	25 800	464 400
74	Помещение № 4	СКЛАД	9,1	273 000	27 300	491 400

Договор аренды предусматривает ставку арендной платы в месяц **0,45 БАВ (54 000 руб. с НДС)** за 1 кв. м. При расчете ставки применяется коэффициент **0.9**.

ул. НЕКРАСОВА, 5 (литер А 9/к-кп)

75	Помещение № 15	АРХИВ	12,1	363 000	36 300	1 176 120
76	Помещение № 19	СКЛАД	8,6	258 000	25 800	835 920

Договор аренды предусматривает ставку арендной платы в месяц **0,81 БАВ (97 200 руб. с НДС)** за 1 кв. м. При расчете ставки применяется коэффициент **1.8**.

77	Помещения №№ 201, 202	БЛОК	53,6	1 608 000	160 800	6 432 000
78	Помещение № 215	ЗАЛ СОВЕЩ.	53,7	1 611 000	161 100	6 444 000
79	Помещение № 608	КАБИНЕТ	70,3	2 109 000	210 900	8 436 000
80	Помещение № 810	КАБИНЕТ	55,8	1 674 000	167 400	6 696 000
81	Помещения №№ 902, 902А, 902Б, 902В, 902Г	БЛОК	55,9	1 677 000	167 700	6 708 000
82	Помещения №№ 904, 904А, 904Б, 904В	БЛОК	53,5	1 605 000	160 500	6 420 000

Договор аренды предусматривает ставку арендной платы в месяц **1 БАВ (120 000 руб. с НДС)** за 1 кв. м. При расчете ставки применяется коэффициент **2.22**.

ул. НЕКРАСОВА, 7 (литер А 7/п-к)

83	Помещения №№ 220, 220А	БЛОК	53,6	1 608 000	160 800	5 788 800

Договор аренды предусматривает ставку арендной платы в месяц **0,9 БАВ (108 000 руб. с НДС)** за 1 кв. м. При расчете ставки применяется коэффициент **2**.

ул. КАЛЬВАРИЙСКАЯ, 25 (литер А 6/кп)

84	Помещение № 201	ЗАЛ ЗАСЕД.	65,7	1 971 000	197 100	5 676 480
85	Помещения №№ 205, 207, 207А	БЛОК	87,4	2 622 000	262 200	7 551 360
86	Помещение № 225	КАБИНЕТ	54,2	1 626 000	162 600	4 682 880
87	Помещения №№ 232, 232А	БЛОК	70,6	2 118 000	211 800	6 099 840

Договор аренды предусматривает ставку арендной платы в месяц **0,72 БАВ (86 400 руб. с НДС)** за 1 кв. м. При расчете ставки применяется коэффициент **1.6**.

88	Помещения №№ 614, 614А	БЛОК	360,9	10 827 000	1 082 700	10 827 000

Договор аренды предусматривает ставку арендной платы в месяц **0,25 БАВ (30 000 руб. с НДС)** за 1 кв. м. При расчете ставки применяется коэффициент **0.56**.

89	Помещение № 701	КОМНАТА	18,0	540 000	54 000	1 555 200

Договор аренды предусматривает ставку арендной платы в месяц **0,72 БАВ (86 400 руб. с НДС)** за 1 кв. м. При расчете ставки применяется коэффициент **1.6**.

ул. МАТУСЕВИЧА, 23 (литер А 1-2/к)

90	Помещение № 104А	СЕРВЕРНАЯ	4,3	129 000	12 900	371 520
91	Помещение № 105	КАБИНЕТ	86,3	2 589 000	258 900	7 456 320

Договор аренды предусматривает ставку арендной платы в месяц **0,72 БАВ (86 400 руб. с НДС)** за 1 кв. м. При расчете ставки применяется коэффициент **1.6**.

92	Помещение № 119А	КЛАДОВАЯ	2,8	84 000	8 400	84 000
93	Помещение № 119Б	КЛАДОВАЯ	2,8	84 000	8 400	84 000
94	Помещение № 120А	КЛАДОВАЯ	0,9	27 000	2 700	27 000
95	Помещение № 120Б	СКЛАД	2,2	66 000	6 600	66 000

Договор аренды предусматривает ставку арендной платы в месяц **0,25 БАВ (30 000 руб. с НДС)** за 1 кв. м. При расчете ставки применяется коэффициент **0.56**.

96	Помещения №№ 122, 123, 123А, 123Б, 123В	БЛОК	72,7	2 181 000	218 100	6 281 280
97	Помещение № 203	КАБИНЕТ	68,7	2 061 000	206 100	5 935 680
98	Помещение № 206	КОМНАТА	68,3	2 049 000	204 900	5 901 120
99	Помещения №№ 206А, 207, 207А, 207Б, 208	БЛОК	115,9	3 477 000	347 700	10 013 760
100	Помещения №№ 213, 213А, 213Б, 213В, 216, 216А, 216Б	БЛОК	157,5	4 725 000	472 500	13 608 000

Договор аренды предусматривает ставку арендной платы в месяц **0,72 БАВ (86 400 руб. с НДС)** за 1 кв. м. При расчете ставки применяется коэффициент **1.6**.

ул. ПРИТЫЦКОГО, 62 (литер Б 3/к)

101	Помещение № 2	КОМНАТА	27,7	831 000	83 100	1 994 400
102	Помещение № 202	КАБИНЕТ	8,2	246 000	24 600	590 400
103	Помещение № 203	КАБИНЕТ	8,2	246 000	24 600	590 400
104	Помещение № 204	КАБИНЕТ	10,7	321 000	32 100	770 400
105	Помещение № 205	КОМНАТА	29,6	888 000	88 800	2 131 200

Договор аренды предусматривает ставку арендной платы в месяц **0,6 БАВ (72 000 руб. с НДС)** за 1 кв. м. При расчете ставки применяется коэффициент **1.5**.

106	Помещения №№ 210, 210А	БЛОК	138,3	4 149 000	414 900	4 978 800

Договор аренды предусматривает ставку арендной платы в месяц **0,3 БАВ (36 000 руб. с НДС)** за 1 кв. м. При расчете ставки применяется коэффициент **0.75**.

107	Помещение № 211	КОМНАТА	53,4	1 602 000	160 200	3 844 800

Договор аренды предусматривает ставку арендной платы в месяц **0,6 БАВ (72 000 руб. с НДС)** за 1 кв. м. При расчете ставки применяется коэффициент **1.5**.

108	Помещения №№ 302, 302А, 302Б	БЛОК	98,2	2 946 000	294 600	3 535 200

Договор аренды предусматривает ставку арендной платы в месяц **0,3 БАВ (36 000 руб. с НДС)** за 1 кв. м. При расчете ставки применяется коэффициент **0.75**.

109	Помещение № 303	КЛАДОВАЯ	10,0	300 000	30 000	720 000
110	Помещение № 312	КАБИНЕТ	8,3	249 000	24 900	597 600
111	Помещение № 313	СКЛАД	55,1	1 653 000	165 300	3 967 200

Договор аренды предусматривает ставку арендной платы в месяц **0,6 БАВ (72 000 руб. с НДС)** за 1 кв. м. При расчете ставки применяется коэффициент **1.5**.

112	Помещение № 314	ЗАЛ	122,9	3 687 000	368 700	4 424 400

Договор аренды предусматривает ставку арендной платы в месяц **0,3 БАВ (36 000 руб. с НДС)** за 1 кв. м. При расчете ставки применяется коэффициент **0.75**.

Аукцион состоится 25.08.2015 г. в 10.00 по адресу: г. Минск, ул. Мясникова, 37, второй этаж, актовый зал. Документы для участия в аукционе принимаются с 9.00 14.08.2015 г. до 13.00 21.08.2015 г. по адресу: г. Минск, ул. Мясникова, 36, каб. 118. Контактные телефоны: (8-017) 218-15-62, 218-15-64, 218-18-18.

Г. ГРОДНО (ПОВТОРНЫЙ АУКЦИОН)

ул. ОКТЯБРЬСКАЯ, 4 (литер А 4/к)

9	Помещение № 202	КАБИНЕТ	17,2	516 000	51 600	928 800
10	Помещение № 206	КАБИНЕТ	17,7	531 000	53 100	955 800
11	Помещение № 306	КАБИНЕТ	27,8	834 000	83 400	1 501 200
12	Помещение № 405	КАБИНЕТ	28,0	840 000	84 000	1 512 000
13	Помещение № 410	КАБИНЕТ	18,4	552 000	55 200	993 600
14	Помещение № 411	КАБИНЕТ	17,2	516 000	51 600	928 800
15	Помещение № 414	КАБИНЕТ	16,9	507 000	50 700	912 600

Договор аренды предусматривает ставку арендной платы в месяц **0,45 БАВ (54 000 руб. с НДС)** за 1 кв. м.

Аукцион состоится 25.08.2015 г. в 11.00 по адресу: г. Гродно, ул. К.Маркса, 31, каб. 118. Документы для участия в аукционе принимаются с 9.00 14.08.2015 г. до 13.00 20.08.2015 г. по адресу: г. Гродно, ул. К.Маркса, 31, каб. 118. Контактные телефоны: (8-0152) 75-23-23, (8-017) 218-18-18.

Г. МОГИЛЕВ

пр-т ШМИДТА, 80 (литер А 3/к)

1	Помещение № 201А	КАБИНЕТ	17,4	522 000	52 200	1 691 280

Договор аренды предусматривает ставку арендной платы в месяц **0,81 БАВ (97 200 руб. с НДС)** за 1 кв. м.

Аукцион состоится 15.09.2015 г. в 11.00 по адресу: г. Могилев, ул. Первомайская, 71, каб. 423. Документы для участия в аукционе принимаются с 9.00 14.08.2015 г. до 13.00 10.09.2015 г. по адресу: г. Могилев, ул. Первомайская, 71, каб. 423. Контактные телефоны: (8-0222) 25-05-48, (8-017) 218-18-18.

Г. БРЕСТ

ул. ПУШКИНСКАЯ, 19 (литер А)

1	Помещения №№ 111, 111А, 111Б	БЛОК	47,4	1 422 000	142 200	5 119 200

Договор аренды предусматривает ставку арендной платы в месяц **0,9 БАВ (108 000 руб. с НДС)** за 1 кв. м.

Аукцион состоится 16.09.2015 г. в 11.00 по адресу: г. Брест, ул. Пушкинская, 19, каб. 107. Документы для участия в аукционе принимаются с 9.00 14.08.2015 г. до 13.00 11.09.2015 г. по адресу: г. Брест, ул. Пушкинская, 19, каб. 107. Контактные телефоны: (8-0162) 21-12-89, (8-017) 218-18-18.

Г. БРЕСТ (ПОВТОРНЫЙ АУКЦИОН)

пр-т МАШЕРОВА, 17А (литер А)

3	Помещение № 242	КОМНАТА	9,2	276 000	27 600	496 800

Договор аренды предусматривает ставку арендной платы в месяц **0,45 БАВ (54 000 руб. с НДС)** за 1 кв. м.

4	Помещения №№ 301, 301А, 301Б, 301В, 301Г, 301К, 301Л	БЛОК	205,7	6 171 000	617 100	7 405 200

Договор аренды предусматривает ставку арендной платы в месяц **0,3 БАВ (36 000 руб. с НДС)** за 1 кв. м.

ул. ПУШКИНСКАЯ, 16/1-2

5	Помещения №№ 601, 601А, 601Б, 601В, 601Г	БЛОК	63,4	1 902 000	190 200	3 423 600
6	Помещение № 706	КАБИНЕТ	20,2	606 000	60 600	1 090 800

Договор аренды предусматривает ставку арендной платы в месяц **0,45 БАВ (54 000 руб. с НДС)** за 1 кв. м.

ул. ПУШКИНСКАЯ, 19 (литер А)

7	Помещение № 15	СКЛАД	4,7	141 000	14 100	169 200

Договор аренды предусматривает ставку арендной платы в месяц **0,3 БАВ (36 000 руб. с НДС)** за 1 кв. м.

8	Помещение № 411А	КАБИНЕТ	14,8	444 000	44 400	1 065 600
9	Помещение № 411Б	КАБИНЕТ	13,7	411 000	41 100	986 400

Договор аренды предусматривает ставку арендной платы в месяц **0,6 БАВ (72 000 руб. с НДС)** за 1 кв. м.

Аукцион состоится 26.08.2015 г. в 11.00 по адресу: г. Брест, ул. Пушкинская, 19, каб. 107. Документы для участия в аукционе принимаются с 9.00 14.08.2015 г. до 13.00 21.08.2015 г. по адресу: г. Брест, ул. Пушкинская, 19, каб. 107. Контактные телефоны: (8-0162) 21-12-89, (8-017) 218-18-18.

Согласно постановлению Совета Министров Республики Беларусь № 145 от 27.02.2015 г. «Об установлении размера базовой арендной величины» с 01.04.2015 г. базовая арендная величина (БАВ) составляет 120 000 бел. рублей.

Организатор аукциона (продавец и арендодатель) - государственное учреждение «Главное хозяйственное управление» Управления делами Президента Республики Беларусь (220010, г. Минск, ул. Мясникова, 37).

Для участия в аукционе участник перечисляет задаток **на расчетный счет 3632900000398 в ОАО «АСБ Беларусбанк», г. Минск, МФО 153001, код 795, УНП 100308099, ГУ «Главное хозяйственное управление».**

Победителем признается лицо, согласившееся с максимальной ценой продажи лота. Оплата стоимости права аренды производится в течение 3 рабочих дней после утверждения протокола о результатах аукциона на р/с арендодателя. Договор аренды подписывается сторонами в течение 10 рабочих дней со дня проведения аукциона и утверждения протокола о результатах аукциона.

В случае если победитель аукциона не подписал протокол о результатах аукциона, не возместил организатору аукциона сумму затрат на организацию и проведение аукциона, не подписал договор аренды, результаты аукциона аннулируются, победителем аукциона уплачивается штраф организатору аукциона в размере, равном 10 (десяти) процентам от цены продажи предмета аукциона.

Государственное учреждение «Главное хозяйственное управление» Управления делами Президента Республики Беларусь **информирует о снятии с аукциона, назначенного на: 18.08.2015 г.**, лота № 4 (помещение № 204) в здании по пр-т Партизанскому, 2 в г. Минске; **01.09.2015 г.** лота № 41 (помещение № 507) в здании по ул. Некрасова, 7 в г. Минске.

РУП «Торговый дом «Восточный» (г. Брест, ул. Городская, 56, тел. (8-0162) 53-80-41) - продавец в 11.00 19.08.2015 проводит аукционы по продаже конфискованного имущества:

1) Повторные аукционы (автомобили после переоценки)

NISSAN PRIMERA, 1990 г.в., 2.0 бензин, с топливом в баке 10 л, нач. цена - 5 952 600 руб.

ВАЗ 2105, 1986 г.в., 1.3 бензин, нач. цена - 1 045 100 руб.

ВАЗ 2105, 1982 г.в., 1.3 бензин, нач. цена - 2 463 400 руб.

VOLVO 440, 1989 г.в., 1.7 бензин, с топливом в баке 10 л, нач. цена - 5 304 500 руб.

VOLKSWAGEN PASSAT, 1986 г.в., 1.6 дизель, с топливом в баке 1 л, нач. цена - 5 881 600 руб.; VOLKSWAGEN GOLF, 1992 г.в., 1.6 дизель, с топливом в баке 5 л, нач. цена - 9 993 400 руб.

VAZ-2108, 1989 г.в., 1.3 бензин, нач. цена - 3 234 800 руб.; ВАЗ 21081, 1991 г.в., 1.3 бензин, нач. цена - 6 470 600 руб.; ВАЗ 21061,1988 г.в., 1.5 бензин, нач. цена - 4 123 400 руб.; VOLKSWAGEN PASSAT, 1985 г.в., 1.6 дизель, нач. цена - 4 053 200 руб.; FORD SIERRA, 1988 г.в., 2.0 бензин, нач. цена - 3 972 000 руб.

FORD SIERRA, 1988 г.в., 1.6 бензин, нач. цена - 2 218 500 руб.; VAZ-2107, 1989 г.в., 1.5 бензин, нач. цена - 2 469 300 руб.; VAZ -21051, 1.5 бензин, нач. цена - 1 918 600 руб.; OPEL VECTRA, 1989 г.в., 1.8 бензин, нач. цена - 4 548 000 руб.

ВАЗ 2108, 1991 г.в., 1.3 бензин, нач. цена - 4 770 700 руб. OPEL ASTRA, 1994 г.в., 1.7 дизель, нач. цена - 11 488 900 руб.

AUDI 100, 1988 г.в., бензин, с топливом в баке 5 л, нач. цена - 16 180 100 руб.

С.т. MAN 19.464, 2000 г.в., нач. цена - 221 907 500 руб.

OPEL ASTRA, 1994 г.в., нач. цена - 12 335 500 руб.; FORD SCORPIO, 1987 г.в., бензин, с топливом в баке 3 л, нач. цена - 7 309 700 руб.

Мопед HORS 052, 2008 г.в., бензин, с топливом в баке 0.5 л, нач. цена - 3 645 700 руб.; DAEWOO ESPERO, 1995 г.в., бензин, с топливом в баке 20 л, нач. цена - 12 768 300 руб.; VAZ-21063, 1983 г.в., бензин, нач. цена - 5 702 000 руб.

AUDI 100, 1992 г.в., нач. цена - 29 331 500 руб.

NISSAN PRIMERA, 1994 г.в., дизель, с топливом в баке 10 л, нач. цена - 18 193 000 руб.; ВАЗ 2105, 1989 г.в., бензин, с топливом в баке 10 л, нач. цена - 3 512 300 руб.; ВАЗ-2101, 1977 г.в., бензин, с топливом в баке 5 л, нач. цена - 1 967 700 руб.; FORD ESCORT, 1993 г.в., 1.6 бензин, с топливом в баке 3 л, нач. цена - 5 820 300 руб.

Трактор МТЗ 826, 2008 г.в., 4.8 дизель, нач. цена - 64 851 600 руб.; ROVER 25, 2000 г.в., бензин, с топливом в баке 9 л, нач. цена - 29 479 800 руб.; VOLKSWAGEN VENTO, 1996 г.в., дизель, с топливом в баке 3 л, нач. цена - 23 993 400 руб.; OPEL OMEGA, 1994 г.в., бензин, с топливом в баке 3 л, нач. цена - 19 676 600 руб.

VAUXHALL VECTRA, 2004 г.в., 2.0 дизель, с топливом в баке 5 л, нач. цена - 53 124 000 руб.; FORD ESCORT, 1997 г.в., нач. цена - 9 826 000 руб.; ВАЗ 21043, 1994 г.в., нач. цена - 2 167 500 руб.; ОПЕЛЬ АСКОНА, 1987 г.в., нач. цена - 3 070 700 руб.; FORD SCORPIO, 1985 г.в., нач. цена - 2 890 000 руб.; VAZ 2105, 1988 г.в., нач. цена - 6 141 300 руб.; VOLVO 440, 1991 г.в., 1.7 бензин, с топливом в баке 20 л, нач. цена - 7 348 900 руб.

RENAULT SAFRANE, 1997 г.в., нач. цена - 28 821 700 руб.; FORD MONDEO, 1994 г.в., 1.8 газ/бензин, с топливом в баке 20 л, нач. цена - 12 989 100 руб.; VOLKSWAGEN PASSAT, 1995 г.в., 1.9 дизель, нач. цена - 33 092 000 руб.; KIA CLARUS, 1999 г.в., 2.0 газ/бензин, нач. цена - 27 335 100 руб.; OPEL ASTRA, 1998 г.в., бензин, с топливом в баке 1 л, нач. цена - 28 891 000 руб.; OPEL VECTRA, 1995 г.в., бензин, с топливом в баке 5 л, нач. цена - 20 423 900 руб.; FORD FOCUS, 2013 г.в., бензин, с топливом в баке 3 л, нач. цена - 137 348 400 руб. (находится в розыске ГИБДД г. Москвы на 16.09.2014 г.); FORD FOCUS, 2007 г.в., бензин, с топливом в баке 1 л, нач. цена - 87 307 800 руб.

FORD SIERRA, 1983 г.в., нач. цена - 4 066 800 руб.

PEUGEOT 406, 1995 г.в., 1.8 бензин, нач. цена - 27 539 200 руб.

OPEL VECTRA, 1990 г.в., бензин, нач. цена - 12 954 000 руб.; MAZDA 323, 1985 г.в., бензин, нач. цена - 3 437 900 руб.; HYUNDAI LANTRA, 1992 г.в., бензин, с топливом в баке 5 л, нач. цена - 9 505 100 руб.; AUDI 100, 1983 г.в., нач. цена - 18 499 800 руб.; RENAULT 19, 1994 г.в., бензин, нач. цена - 14 860 600 руб.; мотоцикл HARLEY-DAVIDSON FLHTC UI, 2005 г.в., бензин, нач. цена - 37 944 300 руб.; VOLVO 440, 1993 г.в., бензин, нач. цена - 11 704 500 руб.

С.т. RENAULT PREMIUM, 2002 г.в., 11.1 дизель, с топливом в баке 10 л, нач. цена - 171 776 600 руб.; п/пр LOHR, 2004 г.в., нач. цена - 38 104 700 руб.; МОСКВИЧ-412, 1980 г.в., бензин, с топливом в баке 5 л, нач. цена - 2 352 100 руб.; KIA SEPHIA, 1993 г.в., 1.,6 бензин, нач. цена - 11 984 800 руб.

ВАЗ 21063, 1991 г.в., бензин, нач. цена - 5 525 000 руб.; AUDI A6, 1994 г.в., бензин, нач. цена - 42 479 000 руб.; NISSAN MICRA, 1998 г.в., бензин, с топливом в баке 10 л, нач. цена - 20 610 100 руб.; мопед HORS 052, 2014 г.в., бензин, нач. цена - 9 309 200 руб.

CHRYSLER VOYAGER, 1997 г.в., 2.4 бензин, нач. цена - 45 070 400 руб.; мопед ALX 50T, 2009 г.в., бензин, нач. цена - 2 549 000 руб.; ВАЗ 21013, 1983 г.в., бензин, с топливом в баке 5 л, нач. цена - 7 314 300 руб.; мопед HORS EURO-STRADA RX8, 2013 г.в., бензин, с топливом в баке 1 л, нач. цена - 4 502 500 руб.

SEAT TOLEDO, 1992 г.в., бензин, с топливом в баке 3 л, нач. цена - 10 472 000 руб.; VOLKSWAGEN PASSAT, 2003 г.в., дизель, с топливом в баке 20 л, нач. цена - 97 252 800 руб.; п/пр реф. KOEGEL, 1997 г.в., нач. цена - 100 548 900 руб.

С.т. RENAULT MAGNUM 440.19T, 2003 г.в., дизель, с топливом в баке 30 л, нач. цена - 211 619 000 руб.; ВАЗ 21083, 1991 г.в., бензин, нач. цена - 8 265 400 руб.; ВАЗ 2108, 1991 г.в., бензин, нач. цена - 7 775 800 руб.

П/пр ROLFO, 1999 г.в., нач. цена - 56 722 200 руб.; ВАЗ 2103, 1974 г.в., бензин, нач. цена - 2 650 400 руб.; ВАЗ 21013, 1984 г.в., нач. цена - 4 884 000 руб.; NISSAN SUNNY, 1992 г.в., дизель, нач. цена - 10 543 400 руб.; DAEWOO TICO, 1997 г.в., бензин, нач. цена - 18 094 800 руб.; NISSAN PRIMERA, 1997 г.в., бензин, нач. цена - 17 660 300 руб.; автобус NEOPLAN N116, 1992 г.в., дизель, нач. цена - 235 896 300 руб.

FORD ORION, 1992 г.в., бензин, нач. цена - 6 375 000 руб.; мопед HORS ALPHA, 2012 г.в., бензин, с топливом в баке 1 л, нач. цена - 5 644 000 руб.

CHEVROLET NUBIRA, 2007 г.в., 1.8 бензин, с топливом в баке 60 л, нач. цена - 80 110 800 руб.

VOLKSWAGEN T4, 2001 г.в., дизель, с топливом в баке 90 л, нач. цена - 152 607 300 руб.; ВАЗ 21140, 2004 г.в., бензин, нач. цена - 25 077 600 руб.; автовоз пр. ROLFO C171, 2005 г.в., нач. цена - 53 619 600 руб.

Трактор МТЗ-82, 2005 г.в., дизель, нач.цена - 50 666 600 руб.; FIAT DUCATO, 1998 г.в., 2.8 дизель, нач. цена - 44 120 100 руб.; VOLKSWAGEN GOLF, 1996 г.в., бензин, с топливом в баке 14 л, нач. цена - 47 183 500 руб.

Шасси MAN TGA 18.440, 2008 г.в., 10.5 дизель, нач. цена - 288 400 800 руб.; шасси MAN TGA 18.440, 2006 г.в., 10.5 дизель, нач. цена - 244 966 600 руб.; шасси MAN TGA 18.440, 2006 г.в., 10.5 дизель, нач. цена - 244 966 600 руб.

FIAT ULYSSE, 2001 г.в., 2.0 бензин, с топливом в баке 20 л, нач. цена - 52 071 900 руб.; VOLKSWAGEN PASSAT, 2004 г.в., 1.9 дизель, с топливом в баке 31 л, нач. цена - 119 870 400 руб.; LEXUS IS250, 2008 г.в., бензин, с топливом в баке 33 л, нач. цена - 189 055 000 руб.; CITROEN C4 GRAND PICASSO, 2009 г.в., нач. цена - 143 905 000 руб.

Г/а MERCEDES-BENZ SPRINTER, 2006 г.в., дизель, с топливом в баке 40 л, нач. цена - 178 506 800 руб.; трактор МТЗ 82, 1993 г.в., дизель, нач. цена - 28 394 300 руб.; MERCEDES-BENZ E200D, 1994 г.в., дизель, с топливом в баке 17,5 л, нач. цена - 27 774 600 руб.; OPEL ASTRA, 2006 г.в., дизель, с топливом в баке 20 л, нач. цена - 114 206 900 руб.

Мопед EUROSTRADA RX8, 2010 г.в., бензин, с топливом в баке 1 л, нач. цена - 5 712 000 руб.; PEUGEOT 406, 2002 г.в., нач. цена - 63 696 500 руб.

PEUGEOT 607, 2001 г.в., 2.2 дизель, нач. цена - 83 183 000 руб.; CITROEN XANTIA, 1998 г.в., 2.0 бензин, нач. цена - 47 805 400 руб.; OPEL ASCONA, 1986 г.в., бензин, нач. цена - 7 419 500 руб.; RENAULT MEGANE, 2007 г.в., дизель, с топливом в баке 60 л, нач. цена - 86 737 700 руб.; ALPHA YX48Q-2, 2011 г.в., бензин, нач. цена - 7 493 000 руб.; ВАЗ 2105, 1985 г.в., бензин, нач. цена - 5 059 200 руб.; RENAULT 19, 1994 г.в., бензин, нач. цена - 22 335 500 руб.

Г/а КАМАЗ 5511, 1985 г.в., дизель, нач. цена - 59 272 200 руб.; ВАЗ - 21083, 1995 г.в., бензин, нач. цена - 5 977 200руб.; FORD MONDEO, 1999 г.в., дизель, нач. цена - 21 611 800 руб.

VOLKSWAGEN PASSAT, 1984 г.в., 1.8 бензин, с топливом в баке 5 л, нач. цена - 10 392 300 руб.; ВАЗ 2101, 1987 г.в., 1.2 бензин, нач. цена - 5 712 900 руб.; NISSAN PRIMERA, 1995 г.в., 2.0 бензин, нач. цена - 24 088 500 руб.; MERCEDES-BENZ S420E, 1997 г.в., 4.2 бензин, с топливом в баке 30 л, нач. цена - 99 386 400 руб.; ВАЗ 21011, 1978 г.в., 1.1 бензин, нач. цена - 2 857 400 руб.; трактор БЕЛАРУС МТЗ 82, 1997 г.в., нач. цена - 36 900 200 руб.; FORD TRANSIT, 2004 г.в., дизель, нач. цена - 77 851 500 руб.; AUDI 100, 1983 г.в., бензин, нач. цена - 18 292 000 руб.

Трактор МТЗ 82.1, 1998 г.в., 4.8 дизель, с топливом в баке 10 л, нач. цена - 48 679 500 руб.; RENAULT LAGUNA, 1998 г.в., бензин, нач. цена - 28 127 500 руб.; CHRYSLER TOWN COUNTRY, 2000 г.в., 3.8 бензин, нач цена - 87 912 100 руб.; FORD GALAXY, 2002 г.в., дизель, нач. цена - 90 924 500 руб.; гр.с.т. SCANIA P420, 2006 г.в., дизель, с топливом в баке 50 л, нач. цена - 285 253 300 руб.; VOLKSWAGEN PASSAT, 1993 г.в., дизель, с топливом в баке 7 л, нач. цена - 37 168 000 руб.; FORD ESCORT, 1986 г.в., дизель, с топливом в баке 3 л, нач. цена - 7 308 300 руб.

2) Повторные аукционы:

VOLKSWAGEN TRANSPORTER, 1997 г.в., дизель, с топливом в баке 80 л, нач. цена - 74 100 000 руб.; мотоцикл ИЖ 6.114, 1985 г.в., 0.4 бензин, нач. цена - 3 775 200 руб.; мопед VIPER SUPER WIND SPEED, 2008 г.в., бензин, нач. цена - 4 968 000 руб.; ВАЗ 21063, 1985 г.в., нач. цена - 7 462 000 руб.; VOLKSWAGEN PASSAT, 1997 г.в., 1.8 бензин, с топливом в баке 5 л, нач. цена - 76 480 100 руб.; мотороллер HORS 051, бензин, нач. цена - 10 080 000 руб.; FORD ESCORT, 1992 г.в., 1.4 бензин, с топливом в баке 3 л, нач. цена - 19 252 000 руб.; VOLKSWAGEN GOLF, 1989 г.в., бензин, нач. цена - 28 762 000 руб.; VOLKSWAGEN JETTA, 1985 г.в., дизель, нач. цена - 8 844 000 руб.

VOLKSWAGEN PASSAT, 1989 г.в., бензин, с топливом в баке 5 л, нач. цена - 27 253 000 руб.; DAEWOO MATIZ, 2008 г.в., бензин, с топливом в баке 1 л, нач. цена - 27 971 000 руб.; ВАЗ 21083, 1991 г.в., бензин, нач. цена - 14 347 000 руб.; VOLVO XC90, 2007 г.в., 2.5 бензин, с топливом в баке 2 л, нач. цена - 200 031 600 руб.; MERCEDES-BENZ C200, 2006 г.в., 2.2 дизель, с топливом в баке 2 л, нач. цена - 127 257 600 руб.; OPEL SIGNUM, 2004 г.в., 2.2 дизель, с топливом в баке 2 л, нач. цена - 77 658 000 руб.; ВАЗ 21093, 2001 г.в., 1.5 бензин, с топливом в баке 5 л, нач. цена - 27 861 600 руб.

С.т. IVECO EURO TECH MP440E39T/P, 1997 г.в., дизель, нач. цена - 104 832 000 руб.; VOLKSWAGEN GOLF, 1984 г.в., бензин, нач. цена - 10 318 000 руб.; мотороллер ALPHA JJ50QT-11, бензин, нач. цена - 6 536 000 руб.; AUDI 80, 1986 г.в., бензин, нач. цена - 15 922 000 руб.; мотокультиватор КЕНТАВР, дизель, нач. цена - 7 600 000 руб.; мотокультиватор TITAN TN900M, бензин, нач. цена - 7 600 000 руб.

Мотоблок Штенли с прицепом, бензин, нач. цена - 10 000 000 руб.; RENAULT 19, 1991 г.в., бензин, нач. цена - 8 500 000 руб.; VOLKSWAGEN GOLF, 1987 г.в., бензин, нач. цена - 11 495 000 руб.; VOLKSWAGEN GOLF, 1987 г.в., дизель, нач. цена - 10 450 000 руб.

Мотоблок FERMER FM-702 MSL, 2014 г.в., бензин, нач. цена - 10 111 500 руб.; ВАЗ 21124, 2004 г.в., бензин, нач. цена - 41 503 000 руб.; VOLKSWAGEN GOLF, 1996 г.в., бензин, нач. цена - 39 312 700 руб.; AUDI 80, 1993 г.в., 2.3 бензин, нач. цена - 46 557 900 руб.; ВАЗ 2108, 1987 г.в., 1.3 бензин, с топливом в баке 3 л, нач. цена - 8 407 200 руб.; PEUGEOT 406, 2001 г.в., 1.8 бензин, нач. цена - 57 158 300 руб.; FORD FOCUS, 1999 г.в., 2.0 бензин, с топливом в баке 3 л, нач. цена - 48 974 400 руб.

ВАЗ 2107, 1989 г.в., бензин, нач. цена - 1 619 100 руб.; ВАЗ 21051, 1982 г.в., бензин, нач. цена - 1 268 700 руб.; скутер HORS 058, бензин, нач. цена - 4 702 900 руб.; OPEL CORSA, 1991 г.в., бензин, нач. цена - 8 464 500 руб.; PEUGEOT BOXER, 1994 г.в., дизель, нач. цена - 43 354 200 руб.; VOLKSWAGEN GOLF, 1987 г.в., бензин, с топливом в баке 5 л, нач. цена - 13 660 000 руб.; AUDI A6, 1994 г.в., бензин, с топливом в баке 17 л, нач. цена - 65 628 000 руб.; VOLKSWAGEN PASSAT, 1995 г.в., дизель, нач. цена - 42 972 000 руб.

VOLKSWAGEN GOLF, 1986 г.в., дизель, нач. цена - 15 438 000 руб.; AUDI A6, 1997 г.в., дизель, нач. цена - 52 809 000 руб.; AUDI 100, 1985 г.в., бензин, с топливом в баке 5 л, нач. цена - 24 072 000 руб.; FORD TRANSIT, 1989 г.в., дизель, нач. цена - 35 024 400 руб.; SEAT ALHAMBRA, 2008 г.в., дизель, с топливом в баке 70 л, нач. цена - 176 347 000 руб.; VW TRANSPORTER T5, 2008 г.в., дизель, с топливом в баке 80 л, нач. цена - 257 472 000 руб.

MAZDA 323F, 1990 г.в., бензин, нач. цена - 13 860 000 руб.; SAAB 9000, 1989 г.в., бензин, нач. цена - 10 980 000 руб.; VOLKSWAGEN PASSAT, 1986 г.в., дизель, нач. цена - 8 076 000 руб.; AUDI A6, 1998 г.в., бензин, с топливом в баке 17 л, нач. цена - 87 084 000 руб,; AUDI A6, 1998 г.в., бензин, с топливом в баке 5 л, нач. цена - 83 940 000 руб.; AUDI A4, 2002 г.в., бензин, нач. цена - 96 696 000 руб.; MERCEDES-BENZ E200, 1995 г.в., 2.0 бензин, с топливом б баке 25 л, нач. цена - 55 918 000 руб.; пр. WINTERHOFF, 1975 г.в., нач. цена - 3 320 400 руб.

TAYOTA LAND CRUISER, дизель, с топливом в баке 1 л, нач. цена - 554 965 000 руб.; VOLKSWAGEN PASSAT, 1992 г.в., 1.8 бензин, нач. цена - 12 221 000 руб.; RENAULT 19, 1992 г.в., 1.4 бензин, нач. цена - 6 443 000 руб.; FORD SCORPIO, 1990 г.в., бензин, нач. цена - 4 430 100 руб.; MAZDA 626, 1997 г.в., дизель, нач. цена - 23 818 800 руб.; DODGE GRAND CARAVAN, 2004 г.в., бензин, с топливом в баке 10 л, нач. цена - 90 300 000 руб.; TOYOTA CARINA, 1988 г.в., дизель, нач. цена - 10 560 000 руб.

NISSAN PRIMERA, 1992 г.в., дизель, нач. цена - 16 534 800 руб.; AUDI A6, 1996 г.в., 1.8 бензин, нач. цена - 71 044 000 руб.; OPEL VECTRA, 1996 г.в., бензин, нач. цена - 28 524 000 руб.; SEAT TOLEDO, 1993 г.в., бензин, нач. цена - 15 312 000 руб.; RENAULT LAGUNA, 2000 г.в., бензин, нач. цена - 35 664 000 руб.; VOLKSWAGEN GOLF, дизель, нач. цена - 9 474 000 руб.; BMW 730D, 2002 г.в., дизель, нач. цена - 139 423 200 руб.; AUDI 100, 1989 г.в., бензин, нач. цена - 23 688 000 руб.; ВАЗ 2106, 1985 г.в., бензин, нач. цена - 1 000 000 руб.; мотоцикл ММВЗ, бензин, нач. цена - 500 000 руб.; ВАЗ 2106, 1986 г.в., бензин, нач. цена - 1 000 000 руб.; мотороллер HORS 051, 2014 г.в., бензин, нач. цена - 13 000 000 руб.; ВАЗ 21061, 1990 г.в., бензин, нач. цена - 13 501 200 руб.; FORD FOCUS. 2001 г.в., дизель, нач. цена - 53 863 200 руб.; MERCEDES-BENZ 416 SPRINTER, 2001 г.в., дизель, нач. цена - 150 197 000 руб.; VOLKSWAGEN PASSAT, 2001 г.в., дизель, с топливом в баке 35 л, нач. цена - 73 444 000 руб.; NISSAN PATHFINDER, 2006 г.в., 2.5 дизель, с топливом в баке 64 л, нач. цена - 206 088 000 руб.

AUDI A6, 1999 г.в., 2.5 дизель, с топливом в баке 20 л, нач. цена - 87 500 000 руб.; VOLKSWAGEN GOLF, 1997 г.в., дизель, с топливом в баке 30 л, нач. цена - 54 119 000 руб.; ВАЗ 21063, 1988 г.в., 1.3 бензин, с топливом в баке 1 л, нач. цена - 4 078 400 руб.; ВАЗ 2101, 1977 г.в., 1.5 бензин, с топливом в баке 8 л, нач. цена - 4 080 000 руб.; AUDI 80, 1994 г.в., 2.0 бензин, с топливом в баке 2 л, нач. цена - 61 145 300 руб.; SEAT IBIZA, 1990 г.в., бензин, нач. цена - 16 256 000 руб.; VOLKSWAGEN PASSAT, 2002 г.в., бензин, с топливом в баке 9 л, нач. цена - 131 364 100 руб.; BMW 525, 2005 г.в., 2.5 дизель, с топливом в баке 70 л, нач. цена - 146 530 000 руб.; мопед FADA FD50, 2008 г.в., бензин, нач. цена - 4 638 000 руб.; ВАЗ 2102, 1983 г.в., бензин, нач. цена - 5 880 000 руб.; VOLKSWAGEN PASSAT, 1993 г.в., дизель, нач. цена - 16 452 000 руб.; NISSAN VANETTE, 1989 г.в., дизель, с топливом в баке 5 л, нач. цена - 13 214 000 руб.; VOLKSWAGEN GOLF, 1994 г.в., бензин, с топливом в баке 5 л, нач. цена - 26 040 000 руб.; VOLKSWAGEN GOLF, 1992 г.в., 1.9 дизель, с топливом в баке 15 л, нач. цена - 21 514 000 руб.; VOLKSWAGEN TRANSPORTER, 1997 г.в., дизель, с топливом в баке 5 л, нач. цена - 81 660 000 руб.; VOLKSWAGEN TRANSPORTER, 1996 г.в., дизель, с топливом в баке 5 л, нач. цена - 62 424 000 руб.; г/а RENAULT KANGOO, 2002 г.в., дизель, с топливом в баке 25 л, нач. цена - 29 700 000 руб.; PONTIAK, 1989 г.в., 1989 г.в., бензин, с топливом в баке 10 л, нач. цена - 88 488 000 руб.

3) Новое поступление:

VOLKSWAGEN PASSAT, дизель, нач. цена - 31 109 000 руб.; квадроцикл HORS-024, 2010 г.в., бензин, нач. цена - 16 099 000 руб.; VOLKSWAGEN TRANSPORTER, 1989 г.в., дизель, с топливом в баке 5 л, нач. цена - 22 976 000 руб.; AUDI 100, 1994 г.в., бензин, нач. цена - 43 797 600 руб.; г/а MERCEDES-BENZ 816, 2012 г.в., 2.0 дизель, с топливом в баке 45 л, нач. цена - 329 853 600 руб.; прицеп HUMBAUR ALUVAN, 2006 г.в., нач. цена - 46 064 400 руб.

Ранее опубликовано извещение в газете «РЭСПУБЛІКА» от 07.08.2015.

Место проведения вышеуказанных аукционов, местонахождение конфискованных автомобилей, продаваемых через аукцион, - г. Брест, ул. Городская, 56. С порядком проведения аукционов можно ознакомиться на сайте РУП «Торговый дом «Восточный» (konfiskat.by).

Размер задатка - 10% от начальной цены объекта, задаток вносится на расчетный счет продавца № 3012211784008 в ЦБУ № 17 ОАО «Паритетбанк», код 782, в безналичном порядке до 14.00 11.08.2015. Возмещение затрат на организацию и проведение аукциона осуществляется победителем (единственным участником) по фактическим затратам на основании счета, выдаваемого при заключительной регистрации продавцом, не позднее следующего рабочего дня после их проведения.

Заявления на участие в аукционе с прилагаемыми к ним документами подаются по адресу: г. Брест, ул. Городская, 56 начиная с даты настоящей публикации и не позднее 15.00 11.08.2015. Участник аукциона вправе до начала проведения аукциона письменно отозвать свое заявление на участие в нем. Заключение договора купли-продажи транспортного средства и его оплата осуществляются победителем торгов (единственным участником торгов) в следующие сроки: для физических лиц - не позднее 3 банковских дней с момента подписания протокола о результатах торгов, для юридических лиц и индивидуальных предпринимателей - не позднее 5 банковских дней с момента подписания протокола о результатах торгов. Договор заключается после предъявления победителем торгов (единственным участником торгов) копии платежных документов о перечислении суммы затрат на организацию и проведение торгов.

ДОПОЛНИТЕЛЬНУЮ ИНФОРМАЦИЮ МОЖНО ПОЛУЧИТЬ ПО АДРЕСУ: Г. БРЕСТ, УЛ. ГОРОДСКАЯ, 56, ТЕЛ. (8-0162) 53-80-41, ЭЛ. ПОЧТА: 538041@MAIL.RU.

РУП «Торговый дом «Восточный» (г. Минск, ул. Уручская, 14а, тел. (8-017) 266-53-13, факс 266-53-43) - продавец в 15.00 27.08.2015 проводит аукционы по продаже конфискованного имущества:

1) аукцион:

наручные часы: HUBLOT 900727 с каучуковым ремешком черного цвета, нач. цена - 863 460 000 руб., ULYSSE NARDIN 263-10 с синим циферблатом и каучуковым ремешком синего цвета, нач. цена - 60 779 000 руб., HARRY WINSTON 055401 с каучуковым ремешком черного цвета, нач. цена - 171 764 600 руб., ULYSSE NARDIN 1183-126 с каучуковым ремешком черного цвета, нач. цена - 75 396 800 руб., ULYSSE NARDIN 1183-126 с кожаным ремешком синего цвета, нач. цена - 76 166 100 руб., ULYSSE NARDIN 263-10 с каучуковым ремешком синего цвета, нач. цена - 60 779 000 руб., ULYSSE NARDIN 1183-122 с каучуковым ремешком черного цвета, нач. цена - 75 396 800 руб., ULYSSE NARDIN 243-55 с кожаным ремешком черного цвета, нач. цена - 53 085 500 руб., ULYSSE NARDIN 243-55, с кожаным ремешком синего цвета, нач. цена - 53 085 500 руб., CARTIER 106380UX3489 с браслетом из металла, CARTIER 382909TX3284 с браслетом из металла, HUBLOT 931098 с кожаным ремешком, ремешок для наручных часов BREGUET кожаный черного цвета, нач. цена - 3 200 500 руб., ремешок для наручных часов HARRY WINSTON кожаный черного цвета - 500 000 руб.

Заявления на участие в аукционе с прилагаемыми к ним документами подаются по адресу: г. Минск, ул. Уручская, 14а начиная с даты настоящей публикации и не позднее 11.00 27.08.2015.

Место проведения вышеуказанных аукционов, местонахождение наручных часов, продаваемых через аукцион, - г. Минск, ул. Уручская, 14а. С порядком проведения аукционов можно ознакомиться на сайте РУП «Торговый дом «Восточный» (konfiskat.by).

Размер задатка - 10% от начальной цены объекта, задаток вносится на расчетный счет продавца № 3012211784008 в ЦБУ № 17 ОАО «Паритетбанк», код 782, УНП 101127633, в безналичном порядке до 10.00 27.08.2015. Возмещение затрат на организацию и проведение аукциона осуществляется победителем (единственным участником) по фактическим затратам на основании счета, выдаваемого при заключительной регистрации продавцом, не позднее следующего рабочего дня после их проведения.

Участник аукциона вправе до начала проведения аукциона письменно отозвать свое заявление на участие в нем. Заключение договора купли-продажи осуществляется победителем торгов (единственным участником торгов) в следующие сроки: для физических лиц - не позднее 3 банковских дней с момента подписания протокола о результатах торгов, для юридических лиц и индивидуальных предпринимателей - не позднее 5 банковских дней с момента подписания протокола о результатах торгов. Договор заключается после предъявления победителем торгов (единственным участником торгов) копии платежных документов о перечислении суммы затрат на организацию и проведение торгов.

ДОПОЛНИТЕЛЬНУЮ ИНФОРМАЦИЮ МОЖНО ПОЛУЧИТЬ ПО АДРЕСУ: Г. МИНСК, УЛ. УРУЧСКАЯ, 14А, ТЕЛ. (8-017) 266-75-17.

РУП «Торговый дом «Восточный» (г. Минск, ул. Уручская, 14а, тел. (8-017) 266-53-13, факс 266-53-43) - продавец в 12.00 21.08.2015 проводит аукционы по продаже конфискованного имущества:

1) Повторные аукционы

VOLKSWAGEN PASSAT, 1982 г.в., нач. цена - 5 712 700 руб., FORD ORION, 1990 г.в., 1.8 дизель, нач. цена - 6 252 000 руб., FORD SIERRA, 1988 г.в., нач. цена - 10 450 000 руб., мотоцикл HORS ALPHA, 2013 г.в., бензин, нач. цена - 4 169 100 руб., VOLKSWAGEN PASSAT, 1991 г.в., 1.6 бензин, нач. цена - 27 195 000 руб., VOLKSWAGEN PASSAT, 1988 г.в., 1.6 дизель, с топливом 1 л, нач. цена - 10 578 000 руб., скутер МИНСК, 2012 г.в., бензин, нач. цена - 6 690 000 руб., скутер SOUL FIRE, 2008 г.в., бензин, нач. цена - 3 897 000 руб., ВАЗ 2106, 1991 г.в., 1.5 бензин, нач. цена - 3 197 700 руб., VOLKSWAGEN PASSAT, 1991 г.в., 1.8 бензин, нач. цена - 16 803 650 руб., мопед МИНСК LJ50QT, 2012 г.в., 0.49 бензин, нач. цена - 6 690 000 руб., ВАЗ 21063, 1989 г.в., бензин, нач. цена - 8 832 000 руб., мопед HORS 052, 2013 г.в., бензин, с топливом 1 л, нач. цена - 8 850 000 руб., прицеп к мотоблоку, нач. цена - 1 308 000 руб., с/т SCANIA P420, 2006 г.в., дизель, с топливом 50 л, нач. цена - 353 254 800 руб., полуприцеп WIELTON, 2012 г.в., нач. цена - 200 922 000 руб., RENAULT 19, 1992 г.в., бензин, нач. цена - 11 528 400 руб., скутер HORS-056, 2013 г.в., нач. цена - 10 084 800 руб., FORD ORION, 1989 г.в., бензин, с топливом 3 л, нач. цена - 12 000 000 руб., KIA JOICE, 2000 г.в., бензин, нач. цена - 59 814 000 руб., ВАЗ 2101, 1976 г.в., 1.2 бензин, нач. цена - 14 430 400 руб., мопед АЛЬФА, 2008 г.в., бензин, с топливом 1 л, нач. цена - 3 000 000 руб., ГАЗ-52, 1977 г.в., бензин, нач. цена - 14 295 600 руб., AUDI A6, 1995 г.в., 1.8 бензин, с топливом 15 л, нач. цена - 40 572 900 руб., с/т RENAULT MAGNUM 480.19, 2004 г.в., дизель, с топливом 550 л, нач. цена - 244 667 400 руб., SSAN YOUNG REXTON, 2004 г.в., дизель, нач. цена - 133 764 500 руб., FORD GALAXY, 1996 г.в., 2.0 бензин, нач. цена - 45 621 600 руб., скутер HORS MOTORS, 2009 г.в., бензин, нач. цена - 7 292 900 руб., OPEL ASTRA, 2010 г.в., 1.7 дизель, нач. цена - 138 347 000 руб., BMW 525, 1993 г.в., 2.5 дизель, нач. цена - 32 132 400 руб., FORD ORION, 1986 г.в., 1.6 дизель, с топливом 10 л, нач. цена - 4 892 000 руб., с/т IVECO STRALIS, 2002 г.в., дизель, с топливом 126 л, нач. цена - 398 465 850 руб., мопед HORS-051, бензин, нач. цена - 2 441 150 руб., KIA CLARUS, 1997 г.в., 2.0 бензин, нач. цена - 19 652 000 руб., ВАЗ 2105, 1992 г.в., 1.3 бензин, нач. цена - 6 005 700 руб., мопед HORS ALPHA, 2013 г.в., бензин, нач. цена - 4 886 400 руб., мопед MIRMOTO, 2013 г.в., бензин, с топливом 2 л, нач. цена - 3 709 200 руб., VOLKSWAGEN GOLF, 1.9 дизель, с топливом 27 л, нач. цена - 23 496 000 руб., ВАЗ 2107, 1985 г.в., бензин, нач. цена - 3 093 650 руб., PEUGEOT 307, 2002 г.в., двигатель объемом 2.0, тип топлива - дизель, нач. цена - 43 997 450 руб., VOLKSWAGEN PASSAT, 1995 г.в., дизель, с топливом 25 л, нач. цена - 59 653 000 руб., VOLKSWAGEN PASSAT, 1990 г.в., бензин, с топливом 5 л, нач. цена - 31 247 000 руб., RENAULT LAGUNA, 1997 г.в., 2.2 дизель, нач. цена - 33 487 900 руб., AUDI A6, 2001 г.в., 2.5 дизель, нач. цена - 70 869 000 руб., HONDA CR-V, 2011 г.в., 2.4 бензин, нач. цена - 170 706 000 руб., HYUNDAI SANTA FE, 2006 г.в., 2.2 дизель, нач. цена - 159 965 000 руб., мопед КУМСО, бензин, нач. цена - 4 000 000 руб., VOLKSWAGEN PASSAT, 1988 г.в., бензин, с топливом 50 л, нач. цена - 25 530 000 руб., BMW 318, 1994 г.в., бензин, нач. цена - 34 334 000 руб., BMW 740i, 1995 г.в., 4.0 бензин, с топливом 80 л, нач. цена - 67 823 000 руб., ВАЗ 2106, 1986 г.в., 1.6 бензин, с топливом 2,5 л, нач. цена - 9 840 000 руб., FORD SCORPIO, 1990 г.в., бензин, с топливом 5 л, нач. цена - 12 138 000 руб., PEUGEOT 406, 1.9 дизель, с топливом 9 л, нач. цена - 29 988 000 руб., мопед HORS-052, 2013 г.в., бензин, с топливом 1 л, нач. цена - 7 522 500 руб., TOYOTA CARINA, 1989 г.в., бензин, нач. цена - 10 133 700 руб., МОСКВИЧ 2140, 1976 г.в., бензин, нач. цена - 5 000 000 руб., мопед HORSALPHA, 2012 г.в., бензин, нач. цена - 6 000 000 руб., RENAULT 19, 1993 г.в., бензин, с топливом 2 л, нач. цена - 12 621 000 руб., SCODA OCTAVIA A5, 2006 г.в., бензин, с топливом 2 л, нач. цена - 94 208 000 руб., TOYOTA CARINA, 1993 г.в., 2.0 дизель, нач. цена - 5 797 850 руб., FORD SIERRA, 1984 г.в., бензин, нач. цена - 4 500 000 руб., ВАЗ 2103, 1976 г.в., бензин, нач. цена - 6 000 000 руб., VOLKSWAGEN PASSAT, 1996 г.в., бензин, с топливом 25 л, нач. цена - 58 509 000 руб., MERCEDES-BENZ C180, 1993 г.в., бензин, с топливом 20 л, нач. цена - 39 595 000 руб., автобус SCANIA DAB L94ib, 1999 г.в., дизель, с топливом 15 л, нач. цена - 210 939 000 руб., FORD MONDEO, 2001 г.в., бензин, нач. цена - 60 366 000 руб., ВАЗ 2108, 1991 г.в., бензин, нач. цена - 6 013 000 руб., CITROEN XSARA PICASSO, 2000 г.в., бензин, нач. цена - 37 831 000 руб., TOYOTA CAMRY, 2007 г.в., 2.4 бензин, с топливом 5 л, нач. цена - 104 067 600 руб., VOLKSWAGEN PASSAT, 1991 г.в., 1.8 бензин, с топливом 3 л, нач. цена - 26 116 300 руб., RENAULT MEGANE SCENIC, 2006 г.в., бензин, нач. цена - 68 000 000 руб., FORD FUSION, 2002 г.в., бензин, нач. цена - 49 097 700 руб., MERCEDES-BENZ SPRINTER 313, 2008 г.в., 2.2 дизель, с топливом 30 л, нач. цена - 271 970 000 руб., ВАЗ 21061, 1991 г.в., бензин, нач. цена - 4 736 400 руб., MAZDA 323F, 1995 г.в., бензин, нач. цена - 21 696 000 руб., PONTIAC VIBE, 2003 г.в., 2003 г.в., бензин, нач. цена - 90 175 200 руб., FORD ECONOVAN, 1988 г.в., бензин, нач. цена - 17 680 800 руб., OPEL VECTRA, 2003 г.в., нач. цена - 76 819 000 руб., MITSUBISHI SIGMA, 1993 г.в., бензин, нач. цена - 44 781 600 руб., VOLKSWAGEN GOLF, 1988 г.в., нач. цена - 11 970 000 руб., п/п реф-р SCHMITZ SKO 24L, 2006 г.в., нач. цена - 263 322 000 руб., FORD SIERRA, 1986 г.в., бензин, нач. цена - 4 350 000 руб., PLYMOUTH VOYAGER, 2000 г.в., бензин, нач. цена - 36 291 000 руб., г/а (самосвал) МАЗ 5516А5380, 2012 г.в., 14.8 дизель, нач. цена - 380 243 200 руб., VOLKSWAGEN GOLF, 1999 г.в., 1.9 дизель, с топливом 35 л, нач. цена - 54 909 000 руб., мопед HORS-055, 2010 г.в., бензин, нач. цена - 7 097 160 руб., ВАЗ 2109, 1989 г.в., бензин, с топливом 2 л, нач. цена - 5 000 000 руб., ВАЗ 21043, 2003 г.в., бензин, нач. цена - 13 634 000 руб., мотоцикл KAWASAKI KLX250, 1995 г.в., бензин, нач. цена - 9 231 800 руб., ВАЗ 2107, 1987 г.в., бензин, нач. цен а - 9 247 200 руб., PEUGEOT 307, 2003 г.в., бензин, нач. цена - 69 170 400 руб., RENAULT 19, 1991 г.в., бензин, нач. цена - 4 828 000 руб., MERCEDES-BENZ 250D, 1986 г.в., нач. цена - 25 000 000 руб., ВАЗ 21011, 1978 г.в., бензин, нач. цена - 3 000 000 руб., с/т VOLVO FH13, 2007 г.в., дизель, с топливом 624 л, нач. цена - 285 671 200 руб., OPEL VECTRA, 1989 г.в., бензин, нач. цена - 4 286 000 руб., KIA KLARUS, 1997 г.в., бензин, нач. цена - 28 477 400 руб., скутер HORS-252, 2013 г.в., бензин, нач. цена - 7 404 200 руб., MERCEDES-BENZ, 1984 г.в., 2.0 бензин, с топливом 25 л, нач. цена - 23 953 000 руб., AUDI 100, 1986 г.в., нач. цена - 16 218 000 руб., RENAULT MEGANE SCENIC, 1998 г.в., бензин, нач. цена - 42 752 300 руб., OPEL ASTRA, 1996 г.в., бензин, нач. цена - 13 232 500 руб., BMW 525TDS, 1998 г.в., дизель, с топливом 1 л, нач. цена - 57 103 700 руб., мопед HORS RX-8, 2012 г.в., бензин, нач. цена - 3 795 300 руб., MERCEDES-BENZ 190E, 1992 г.в., бензин, с топливом 1 л, нач. цена - 21 500 600 руб., FIAT TEMPRA, 1994 г.в., бензин, с топливом 3 л, нач. цена - 20 633 600 руб., мопед KINROAD, 2010 г.в., бензин, нач. цена - 3 670 300 руб., NISSAN ALMERA, 1995 г.в., бензин, нач. цена - 12 425 300 руб., SAAB 9-5, 2008 г.в., дизель, с топливом 10 л, нач. цена - 89 291 300 руб., IVECO 35S12, 2004 г.в., дизель, нач. цена - 149 345 000 руб., с/т DAF FT XF 95.480, 2005 г.в., 12.6 дизель, нач. цена - 477 853 000 руб., п/п KOGEL SNC024, 2004 г.в., нач. цена - 130 135 000 руб., MITSUBISHI SPACE RUNNER, 1996 г.в., бензин, нач. цена - 25 389 900 руб., прицеп-автовоз KAESBOHRER, 2000 г.в., нач. цена - 35 003 000 руб., ГАЗ 69, 1956 г.в., бензин, нач. цена - 12 266 400 руб., MAZDA MX-3, 1996 г.в., бензин, нач. цена - 28 152 900 руб., BMW X6, 2011 г.в., дизель, с топливом 30 л, нач. цена - 497 896 700 руб., с/т MAN 18/410, 2001 г.в., дизель, с топливом 400 л, нач. цена - 206 902 800 руб., ВАЗ 1111, 1999 г.в., бензин, нач. цена - 5 820 000 руб., CITROEN ZX, 1991 г.в., 1.6 бензин, нач. цена - 4 757 900 руб., FORD SCORPIO, 1986 г.в., бензин, с топливом 10 л, нач. цена - 15 000 000 руб., MITSUBISHI L200, 2004 г.в., дизель, нач. цена -130 066 000 руб., CITROEN ZX, 1995 г.в., 1.4 бензин, с топливом 5 л, нач. цена - 13 546 700 руб., VOLKSWAGEN GOLF, 1984 г.в., 1.6 дизель, нач. цена - 3 426 700 руб., TOYOTA COROLLA, 2006 г.в., бензин, с топливом 10 л, нач. цена - 94 635 900 руб., VOLKSWAGEN PASSAT, 2008 г.в., бензин, с топливом 25 л, нач. цена - 145 866 000 руб., LEXUS RX300, 2002 г.в., бензин, с топливом 25 л, нач. цена - 119 004 000 руб., ZAZ LANOS, 2011 г.в., бензин, с топливом 35 л, нач. цена - 84 236 400 руб., ВАЗ 2131, 2003 г.в., бензин, с топливом 30 л, нач. цена - 33 483 600 руб., BMW 320D, 2005 г.в., дизель, с топливом 3 л, нач. цена - 145 894 000 руб., AUDI 100/A6 (C4), 1995 г.в., бензин, с топливом 7 л, нач. цена - 47 341 000 руб., MERCEDES-BENZ E290, 1998 г.в., 2.9 дизель, с топливом 3 л, нач. цена - 47 812 200 руб., VOLKSWAGEN PASSAT, 1999 г.в., бензин, с топливом 0,5 л, нач. цена - 68 590 000 руб., MAZDA 626, 1987 г.в., бензин, нач. цена - 5 097 000 руб., MERCEDES-BENZ E200, 1997 г.в., 2.0 бензин, нач. цена - 49 047 000 руб., SUZUKI LIANA, 2001 г.в., 1.6 бензин, нач. цена - 57 684 000 руб., AUDI 100, 1992 г.в., 2.0 бензин, нач. цена - 40 826 600 руб., AUDI 80, 1984 г.в., бензин, с топливом 5 л, нач. цена - 5 534 000 руб., трактор CASE MAGNUM 340, 2013 г.в., дизель, нач. цена -1 834 032 000 руб., AUDI 80, 1989 г.в., 1,8 бензин, нач. цена - 17 512 800 руб., VOLKSWAGEN MULTIVAN, 1993 г.в., 2,4 дизель, с топливом 30 л, нач. цена - 53 170 200 руб., ВАЗ 21063, 1986 г.в., бензин, нач. цена - 5 756 900 руб., мотоблок MAGNUM M105, 2013 г.в., бензин, с топливом 2 л, нач. цена - 6 076 000 руб., FORD TRANSIT, 1998 г.в., нач. цена - 50 418 600 руб., RENAULT 19, 1992 г.в., бензин, нач. цена - 9 799 100 руб., мопед АЛЬФА, 2008 г.в., бензин, с топливом 1 л, нач. цена - 2 550 000 руб., OPEL KADETT, 1991 г.в., нач. цена - 4 875 600 руб., MAZDA 323, н/у г.в., бензин, нач. цена - 10 713 400 руб., MAZDA 626, 1986 г.в., нач. цена - 8 079 300 руб. г/а УАЗ 3741, 1989 г.в., нач. цена - 27 585 000 руб., TOYOTA AVENSIS, 2003 г.в., дизель, с топливом 40 л, нач. цена - 102 306 000 руб., PEUGEOT 406, 2001 г.в., бензин, с топливом 30 л, нач. цена - 59 301 000 руб., FORD MONDEO, 1998 г.в., бензин, нач. цена - 31 867 550 руб., DODGE CARAVAN, 2003 г.в., нач. цена - 72 703 200 руб., AUDI 80, 1987 г.в., нач. цена - 13 741 200 руб., ВАЗ 21081, 1990 г.в., нач. цена - 6 847 200 руб., МОСКВИЧ 2137Д, 1984 г.в., нач. цена - 6 000 000 руб., RENAULT LAGUNA, 1997 г.в., бензин, нач. цена - 32 929 000 руб., AUDI 80, 1987 г.в., нач. цена - 13 741 200 руб., ВАЗ 21081, 1990 г.в., нач. цена - 6 847 200 руб., OPEL MOVANO, 2000 г.в., дизель, с топливом 5 л, нач. цена - 117 369 000 руб., ВАЗ 2101, 1976 г.в., 1.2 бензин, нач. цена - 12 266 000 руб., DODGE GRAND CARAVAN, 2001 г.в., газ/бензин, нач. цена - 85 951 600 руб., OPEL OMEGA, 1988 г.в., нач. цена - 9 060 200 руб., LEXUS GS300, 2008 г.в., бензин, нач. цена - 292 121 400 руб., ВАЗ 21083, 1987 г.в., бензин, нач. цена - 6 375 000 руб., FORD ESCORT, 1995 г.в., бензин, с топливом 5 л, нач. цена - 8 500 000 руб., CITROEN XANTIA, 1994 г.в., 2.0 бензин, с топливом 10 л, нач. цена - 16 570 800 руб., RENAULT LAGUNA, 2003 г.в., нач. цена - 62 551 500 руб., SAAB 9000, 1989 г.в., бензин, с топливом 15 л, нач. цена - 21 829 700 руб., RENAULT MEGANE SCENIC, 1997 г.в., бензин, с топливом 50 л, нач. цена - 34 732 700 руб., мотоблок БЕЛАРУС-09Н, 2014 г.в., бензин, нач. цена - 12 750 000 руб., BMW 316, 1992 г.в., 1.6 бензин, с топливом 3 л, нач. цена - 24 637 300 руб., MAZDA 626, 1998 г.в., 2.0 бензин, нач. цена - 33 432 800 руб., ВАЗ 2106, 1995 г.в., бензин, нач. цена - 4 104 200 руб., FORD ESCORT, 1990 г.в., 1.8 дизель, нач. цена - 11 801 400 руб., машина для удобрений ПРТ-7А, 2008 г.в., нач. цена - 60 986 300 руб., ВАЗ 2105, 1982 г.в., нач. цена - 2 982 400 руб., SAMAND LX, 2007 г.в., нач. цена - 25 702 800 руб., FORD FOCUS, 2011 г.в., нач. цена - 135 131 000 руб., мотоблок НЕВА МБ2, 2008 г.в., нач. цена - 6 000 000 руб., мотоблок SHTENLI 1100 XXL, нач. цена - 9 335 400 руб., мотоблок SHTENLI 1100, нач. цена - 9 857 800 руб., мотоблок БЕЛАРУС-09Н серийный № 43805, 2015 г.в., нач. цена - 17 542 100 руб., мотоблок БЕЛАРУС-09Н серийный № 43807, 2015 г.в., нач. цена - 17 542 100 руб., AUDI 80, 1993 г.в., дизель, с топливом 5 л, нач. цена - 42 109 000 руб., FIAT DUCATO, 1993 г.в., дизель, с топливом 80 л, нач. цена - 186 081 600 руб., VOLKSWAGEN TRANSPORTER, 2004 г.в., нач. цена - 183 678 000 руб., RENAULT TRAFIC, 2008 г.в., нач. цена - 156 995 000 руб., CHRYSLER GRAND VOYAGER, 1993 г.в., бензин, с топливом 75 л, нач. цена - 40 932 000 руб., AUDI A4, 1996 г.в., дизель, с топливом 55 л, нач. цена - 44 754 000 руб., HONDA ACCORD, 1992 г.в., бензин, с топливом 3 л, нач. цена - 29 311 000 руб., BMW 525, 1995 г.в., дизель, с топливом 40 л, нач. цена - 36 623 000 руб., OPEL VECTRA, 2002 г.в., бензин, с топливом 2 л, нач. цена - 66 736 800 руб., BMW 735i, н/у г.в., бензин, с топливом 1,5 л, нач. цена - 25 280 400 руб., GAZ 3102, 2005 г.в., нач. цена - 28 431 300 руб., ВАЗ 2109, 1992 г.в., нач. цена - 67 581 800 руб., AUDI A6, 2006 г.в., нач. цена - 126 147 600 руб., VOLKSWAGEN GOLF, 1996 г.в., нач. цена - 30 636 000 руб., CADILLAC GTM 265, 2005 г.в., бензин, с топливом 10 л, нач. цена - 131 600 000 руб., LEXUS RX300, 1998 г.в., нач. цена - 61 480 800 руб., BMW 525i, 2001 г.в., бензин, с топливом 5 л, нач. цена - 87 993 700 руб., ГАЗ-3110, 1999 г.в., бензин, с топливом 1 л, нач. цена - 18 114 200 руб., VOLKSWAGEN SHARAN, 2000 г.в., нач. цена - 117 274 500 руб., NISSAN PRIMERA, 1991 г.в., нач. цена - 20 808 000 руб., трактор БЕЛАРУС 82П, 2008 г.в., дизель, нач. цена - 85 000 000 руб., KIA JOICE, 2000 г.в., бензин, нач. цена - 50 841 900 руб., RENAULT 19, 1992 г.в., нач. цена - 4 509 300 руб., PEUGEOT 406, 1996 г.в., нач. цена - 28 902 600 руб.

RENAULT 19, 1995 г.в., нач. цена - 14 980 000 руб., FORD SIERRA, 1989 г.в., нач. цена - 9 276 600 руб., NISSAN PRIMERA, 1993 г.в., нач. цена - 9 491 000 руб., MAZDA PRIMACY, 2001 г.в., нач. цена - 48 890 000 руб., мопед ALPHA ZS 50F, 2008 г.в., нач. цена - 4 200 000 руб.

BMW 318i, 1993 г.в., нач. цена - 26 616 000 руб., AUDI A6, 2000 г.в., дизель, с топливом 1 л, нач. цена - 102 261 000 руб., OPEL VECTRA, 1993 г.в., газ/бензин, с топливом 15 л бензина, 15 л газа, нач. цена - 30 394 000 руб., BMW316, 1985 г.в., нач. цена - 4 392 400 руб.

AUDI 100, 1984 г.в., нач. цена - 23 849 000 руб., OPEL ASTRA, 1996 г.в., нач. цена - 28 000 000 руб., AUDI A6 AVant, 1995 г.в., нач. цена - 61 500 000 руб., FORD MONDEO, 2001 г.в., бензин, с топливом 50 л, нач. цена - 60 900 000 руб., OPEL ASTRA, 2000 г.в., нач. цена - 58 664 900 руб., VOLKSWAGEN SHARAN, 1997 г.в., дизель, нач. цена - 78 620 000 руб., VOLKSWAGEN GOLF 3, н/у г.в., нач. цена - 43 282 000 руб., AUDI 80, н/у г.в., нач. цена - 14 430 200 руб., VOLKSWAGEN PASSAT, 2002 г.в., дизель, с топливом 2 л, нач. цена - 122 768 600 руб., AUDI A6, 1998 г.в., бензин, нач. цена - 82 946 900 руб., OPEL ASTRA, 1998 г.в., 1.6 бензин, с топливом 20 л, нач. цена - 7 338 100 руб., HYUNDAI SONATA, 1994 г.в., 2.0 бензин, с топливом 3 л, нач. цена - 12 670 400 руб., VOLKSWAGEN PASSAT VARIANT, 1994 г.в., 1.9 дизель, с топливом 30 л, нач. цена - 34 931 400 руб., мопед HORS-058, 2013 г.в., 0.49 бензин, с топливом 1 л, нач. цена - 8 320 200 руб., FORD ORION, 1989 г.в., бензин, с топливом 3 л, нач. цена - 8 670 000 руб., MERCEDES-BENZ C200, 2003 г.в., бензин, с топливом 3 л, нач. цена - 143 121 000 руб., TOYOTA COROLLA, 1988 г.в., бензин, с топливом 15 л, нач. цена - 5 108 600 руб., VOLKSWAGEN PASSAT, 1991 г.в., 1.6 дизель, с топливом 3 л, нач. цена - 18 309 600 руб., FORD TRANSIT, 1996 г.в., 2.5 дизель, с топливом 70 л, нач. цена - 20 544 300 руб., VOLKSWAGEN PASSAT VARIANT, 1997 г.в., 1.9 дизель, с топливом 30 л, нач. цена - 52 103 800 руб., VOLKSWAGEN SHARAN, 2003 г.в., 2.8 бензин, нач. цена - 101 876 800 руб., KIA SPECTRA, 2002 г.в., 1.8 бензин, нач. цена - 28 513 900 руб., BMW 316, 1995 г.в., бензин, нач. цена - 39 090 900 руб., г/а ГАЗ-52, 1977 г.в., бензин, нач. цена - 10 006 900 руб., MERCEDES-BENZ VITO, 1999 г.в., бензин, нач. цена - 65 005 900 руб., MAZDA 626, 1999 г.в., бензин, нач. цена - 42 291 200 руб., AUDI 100, 1983 г.в., 2.2 бензин, нач. цена - 16 470 100 руб., FORD ORION, 1990 г.в., 1.8 дизель, нач. цена - 4 517 100 руб., OPEL VECTRA, 1989 г.в., 1.6 бензин, нач. цена - 4 888 500 руб., CHEVROLET VENTURE, 1997 г.в., 3.4 бензин, с топливом 1 л, нач. цена - 38 082 000 руб., FORD TRANSIT, 1999 г.в., 2.5 дизель, нач. цена - 41 869 300 руб., FORD GALAXY, 1996 г.в., 2.0 бензин, нач. цена - 38 778 400 руб.

С/т DAF XF105, 2012 г.в., дизель, с топливом 1300 л, нач. цена - 843 708 000 руб., п/п реф. LAMBERET, 2005 г.в., с топливом 20 л, нач. цена - 196 185 000 руб., MERCEDES-BENZ E320, 1997 г.в., дизель, с топливом 20 л, нач. цена - 92 000 000 руб., VOLKSWAGEN PASSAT, 1993 г.в., нач. цена - 30 613 000 руб., RENAULT MEGANE, 2003 г.в., бензин, с топливом 10 л, нач. цена - 56 856 800 руб., CHRYSLER VOYAGER, 1995 г.в., дизель, с топливом 76 л, нач. цена - 41 336 100 руб., OPEL OMEGA, 1995 г.в., бензин, с топливом 10 л, нач. цена - 15 166 000 руб., RENAULT 19, 1991 г.в., нач. цена - 15 000 000 руб., MERCEDES-BENZ 190D, 1985 г.в., нач. цена - 9 189 600 руб., VOLKSWAGEN PASSAT, 1988 г.в., нач. цена - 18 000 000 руб., VOLKSWAGEN PASSAT, 1988 г.в., бензин, с топливом 5 л, нач. цена - 29 568 000 руб., MAZDA 626, 2000 г.в., бензин, с топливом 10 л, нач. цена - 41 502 400 руб., OPEL VECTRA, 1996 г.в., бензин, с топливом 22 л, нач. цена - 33 859 200 руб., AUDI 80, 1991 г.в., нач. цена - 37 570 000 руб., CHRYSLER VOYAGER, 1999 г.в., бензин, с топливом 10 л, нач. цена - 53 418 000 руб., LAND ROVER RANGE ROVER, 2013 г.в., дизель, с топливом 35 л, нач. цена - 890 892 000 руб., CITRIOEN C8, 2005 г.в., нач. цена - 99 846 000 руб., FORD TRANSIT, 1998 г.в., дизель, с топливом 7 л, нач. цена - 38 968 000 руб., MERCEDES-BENZ 410, 1989 г.в., дизель, нач. цена - 47 399 000 руб., **LAMBORGHINI GALLARDO SPYDER, 2008 г.в., 5.2 бензин, с топливом 1 л, нач. цена - 1 289 662 500 руб.**

2) Аукцион

CHRYSLER GRAND VOYAGER, 1994 г.в., дизель, с топливом 75 л, нач. цена - 52 500 000 руб., с/т SCANIA R420, 2008 г.в., дизель, с топливом 50 л, нач. цена - 447 211 200 руб., ROVER 820, 1994 г.в., бензин, нач. цена - 21 080 000 руб., г/а RENAULT MIDLUM 150.08/B, 2004 г.в., дизель, нач. цена - 158 124 000 руб., CITROEN C5, 2001 г.в., бензин, с топливом 10л, нач. цена - 65 148 700 руб., CADILLAC ESCALADE, 2007 г.в., бензин, с топливом 10 л, нач. цена - 220 996 800 руб., DAEWOO MATIZ, 2007 г.в., бензин, с топливом 7 л, нач. цена - 12 334 000 руб., PORSCHE CAYENNE, 2007 г.в., 4.8 бензин, с топливом 10 л, нач. цена - 291 799 100 руб., LEXUS CS300, 2002 г.в., газ/бензин, с топливом 3/20 л, нач. цена - 171 600 000 руб., FORD MONDEO, 1995 г.в., бензин, с топливом 6 л, нач. цена - 38 256 100 руб., MERCEDES-BENZ S500, 1998 г.в., газ/бензин, с топливом 4/30 л, нач. цена - 200 000 000 руб., VOLKSWAGEN PASSAT, 1992 г.в., дизель, с топливом 60 л, нач. цена - 24 250 000 руб., г/а IVECO TURBO DEILY 3510, 1999, дизель, с топливом 3 л, нач. цена - 21 896 000 руб., VOLKSWAGEN PASSAT, 2008 г.в., 1.9 дизель, нач. цена - 121 827 000 руб., VOLKSWAGEN PASSAT, 2009 г.в., нач. цена - 106 675 900 руб., мини-трактор КЕНТРАВР Т-15, 2014 г.в., бензин, нач. цена - 26 448 000 руб., культиватор GROSS, бензин, нач. цена - 5 761 200 руб., полуприцеп VAN HOOL, 1989 г.в., нач. цена - 34 518 100 руб.

Ранее опубликовано извещение в газете «РЭСПУБЛІКА» от 07.08.2015.

Заявления на участие в аукционе с прилагаемыми к ним документами подаются по адресу: г. Минск, ул. Уручская, 14а начиная с даты настоящей публикации и не позднее 10.00 21.08.2015.

Место проведения вышеуказанных аукционов, местонахождение конфискованных автомобилей, продаваемых через аукцион, - г. Минск, ул. Уручская, 14а. С порядком проведения аукционов можно ознакомиться на сайте РУП «Торговый дом «Восточный» (konfiskat.by).

Размер задатка - 10% от начальной цены объекта, задаток вносится на расчетный счет продавца № 3012211784008 в ЦБУ № 17 ОАО «Паритетбанк», код 782, УНП 101127633, в безналичном порядке до 9.00 21.08.2015. Возмещение затрат на организацию и проведение аукциона осуществляется победителем (единственным участником) по фактическим затратам на основании счета, выдаваемого при заключительной регистрации продавцом, не позднее следующего рабочего дня после их проведения.

Участник аукциона вправе до начала проведения аукциона письменно отозвать свое заявление на участие в нем. Заключение договора купли-продажи транспортного средства и его оплата осуществляются победителем торгов (единственным участником торгов) в следующие сроки: для физических лиц - не позднее 3 банковских дней с момента подписания протокола о результатах торгов, для юридических лиц и индивидуальных предпринимателей - не позднее 5 банковских дней с момента подписания протокола о результатах торгов. Договор заключается после предъявления победителем торгов (единственным участником торгов) копии платежных документов о перечислении суммы затрат на организацию и проведение торгов.

ДОПОЛНИТЕЛЬНУЮ ИНФОРМАЦИЮ МОЖНО ПОЛУЧИТЬ ПО АДРЕСУ: Г. МИНСК, УЛ. УРУЧСКАЯ, 14А, ТЕЛ. (8-017) 266-75-24.

РУП «Торговый дом «Восточный» (г. Минск, ул. Уручская, 14а, тел. (8-017) 266-53-13, факс 266-53-43) - продавец 26.08.2015 в 10.00 проводит торги по продаже транспортных средств, находящихся в хозяйственном ведении РУП «Торговый дом «Восточный». Место проведения торгов, местонахождение предмета торгов - г. Минск, ул. Уручская,14а. К продаже предлагаются (начальная цена с учетом НДС):

1) прицеп специальный KAESSBOHRER (автовоз), 1995 г.в., нач. цена - 10 650 000 руб.;

2) полуприцеп SCHMITZ S01 (тентовый), 2001 г.в., нач. цена - 62 628 300 руб. (с учетом НДС).

Торги проводятся в соответствии с Положением о порядке организации и проведения аукционов (конкурсов) по продаже отдельных объектов, находящихся в государственной собственности, утвержденным постановлением Совета Министров Республики Беларусь от 12.07.2013 № 609.

Для участия в торгах устанавливается задаток в размере 10% от начальной цены предмета торгов. Задаток вносится на расчетный счет продавца № 3012211784008 в ЦБУ № 17 ОАО «Паритетбанк», код 782, УНП 101127633, в безналичном порядке до 9.00 25.08.2015.

Возмещение затрат на организацию и проведение торгов осуществляется победителем (единственным участником) по фактическим затратам на основании счета, выдаваемого при заключительной регистрации продавцом, не позднее следующего рабочего дня после их проведения.

Заявления на участие в аукционе с прилагаемыми к ним документами подаются по адресу: г. Минск, ул. Уручская, 14а начиная с даты настоящей публикации и не позднее 16.00 25.08.2015. Участник аукциона вправе до начала проведения аукциона письменно отозвать свое заявление на участие в нем.

РУП «Торговый дом «Восточный» имеет право отказаться от их проведения в любое время, но не позднее чем за три дня до наступления даты проведения аукциона.

Заключение договора купли-продажи транспортного средства и его оплата осуществляются победителем торгов (единственным участником торгов) в следующие сроки: для физических лиц - не позднее 3 банковских дней с момента подписания протокола о результатах торгов, для юридических лиц и индивидуальных предпринимателей - не позднее 5 банковских дней с момента подписания протокола о результатах торгов. Договор заключается после предъявления победителем торгов (единственным участником торгов) копии платежных документов о перечислении суммы затрат на организацию и проведение торгов.

ДОПОЛНИТЕЛЬНУЮ ИНФОРМАЦИЮ МОЖНО ПОЛУЧИТЬ ПО АДРЕСУ: Г. МИНСК, УЛ. УРУЧСКАЯ, 14, ТЕЛ. (8-017) 266-75-24.

КУП «Оршанский спецкомбинат» приглашает принять участие в процедуре переговоров на приобретение пассажирского микроавтобуса на базе ПАЗ, ГАЗ (свыше 15 мест).

Источник финансирования - собственные средства. Срок и способ направления предложений: письменно, по факсу, электронной почте с обязательной досылкой оригиналов. Контактные телефоны: (8-0216) 21-34-72, (8-029) 210-33-47 - Владимир Михайлович, адрес электронной почты: speckomb.jkh.gik@gmail.com.

Предложения принимаются в течение 10 дней со дня опубликования объявления.

ОАО «Коралл» проводит процедуру переговоров по выбору исполнителя на текущий ремонт административно-хозяйственного здания и вестибюля главного корпуса ОАО «Коралл». Предложения принимаются по телефону/факсу (8-0232) 68-27-45, тел. (8-029) 606-55-93 или по адресу: г. Гомель, ул. Лепешинского, 7 в течение 15 календарных дней после опубликования объявления. ОАО «Коралл» имеет право отказаться от ведения переговоров в любой срок без возмещения участникам убытков.

Отдел принудительного исполнения управления принудительного исполнения главного управления юстиции Брестского облисполкома реализует с торгов имущество, принадлежащее коммунальному унитарному производственному предприятию «Березарайагросервис» г. Береза:

№ лота	Название и описание предметов	Кол-во, мера, вес	Начальная стоимость, руб.	Шаг торгов в размере 5%, руб.
1	Капитальное строение с инв. № 120/С-8095 площадью 1341,0 кв. м	1	2 340 478 000	117 023 900

Имущество находится по адресу: Брестская обл., г. Береза, ул. Красноармейская, 95. По вопросу осмотра имущества обращаться по телефону (8-029) 724-51-84 - Григорий Васильевич Грицук.

Дополнительную информацию можно получить у судебного исполнителя отдела принудительного исполнения Марины Маратовны Валюшко по адресу: г. Брест, ул. Комсомольская, 46, к. 2, тел.: (8-0162) 52-92-96, (+375 33) 327-24-50 или на сайте главного управления юстиции Брестского областного исполнительного комитета: www.brestjust.by.

Торги состоятся 04.09.2015 г. в 10.00 по адресу: г. Брест, ул. Комсомольская, 46. Подписка об отсутствии препятствий для приобретения имущества, предусмотренных законодательством, платежный документ о внесении на депозитный счет отдела принудительного исполнения задатка в размере 10% от стоимости каждого лота, а также заявка на участие в торгах принимаются до 10.00 03.09.2015 г.

Задаток в размере 10% от стоимости имущества (лота) должен быть зачислен на депозитный счет № 3642900002675 филиал № 100 Брестское областное управление ОАО «АСБ Беларусбанк», БИК 150501246, УНН 200019773, получатель - ОПИ УПИ ГУЮ Брестского облисполкома.

В соответствии с пунктом 1 Указа Президента Республики Беларусь от 5 мая 2009 г. № 232 «О некоторых вопросах проведения аукционов (конкурсов)» возмещение затрат на организацию и проведение торгов осуществляется участником, выигравшим торги.

Идентификационную пластиковую карточку АВ 0012731, выданную на имя риэлтора Владимира Михайловича Козлова, просим считать недействительной.

РУП «Торговый дом «Восточный» (г. Гродно, ул. Индурское шоссе, 30 (факс (8-0152) 75-68-88, тел. (+375 44) 703-84-09 vel) - продавец в 10.00 20.08.2015 проводит аукционы по продаже конфискованного имущества:

1) Аукцион (в том числе повторный)

1) BMW 524td, 1987 г.в., дизель, с топливом, нач. цена - 19 456 000 руб.; **2)** Audi 100, 1989 г.в., бензин, нач. цена - 28 435 000 руб.; **3)** Chrysler Voyager, 2001 г.в., дизель, с топливом, нач. цена - 89 542 000 руб.; **4)** VW Passat, 1992 г.в., дизель, нач. цена - 37 805 000 руб.; **5)** легковой (вагон) Ford Transit, 2004 г.в., дизель, нач. цена - 128 867 000 руб.; **6)** мотоцикл HONDA TRANSALP, 1996 г.в., бензин, с топливом, нач. цена - 38 524 000 руб.; **7)** Audi 100, 1992 г.в., бензин, с топливом, нач. цена - 30 726 100 руб.; **8)** Mercedes-Benz 230TE, 1992 г.в., бензин, нач. цена - 55 424 000 руб.; **9)** Ford Mondeo, 1996 г.в., бензин, нач. цена - 21 950 000 руб.; **10)** Citroen C5, 2001 г.в., бензин-газ, с топливом, нач. цена - 67 278 000 руб.; **11)** VW Passat, 1999 г.в., бензин, нач. цена - 67 128 000 руб.; **12)** Opel Omega, 1995 г.в., бензин, с топливом, нач. цена - 33 246 600 руб.; **13)** Opel Tigra-A, 1998 г.в., бензин, с топливом, нач. цена - 44 696 000 руб.

2) Повторный аукцион (автомобили после переоценки):

14) VW Passat, 1995 г.в., дизель, нач. цена - 53 615 500 руб.; **15)** Renault Megane Scenic, 1999 г.в., дизель, с топливом, нач. цена - 47 844 800 руб.; **16)** Ford Sierra, 1986 г.в., бензин, нач. цена - 5 509 000 руб.; **17)** мотоцикл Kawasaki GPX750, 1987 г.в., бензин, с топливом, нач. цена - 11 136 000 руб.; **18)** Opel Astra, 1992 г.в., бензин, нач. цена - 28 868 400 руб.; **19)** BMW 530, 2005 г.в., дизель, нач. цена - 174 922 400 руб.; **20)** Opel Corsa, 2002 г.в., бензин, с топливом, нач. цена - 44 382 800 руб.; **21)** Fiat Marea, 2000 г.в., бензин, с топливом, нач. цена - 36 018 800 руб; **28)** BMW 530, 1990 г.в., бензин, нач. цена - 15 615 400 руб.; **22)** VW Transporter, 1993 г.в., дизель, нач. цена - 41 985 800 руб.; **23)** Nissan Primera, 2000 г.в., дизель, с топливом, нач. цена - 46 055 000 руб.; **24)** Москвич 21412, 1991 г.в., бензин, нач. цена - 6 713 200 руб.; **25)** Seat Cordoba, 1994 г.в., бензин, с топливом, нач. цена - 20 813 100 руб.; **26)** ВАЗ 21051, 1983 г.в., бензин, нач. цена - 3 120 900 руб.; **27)** BMW 320i, 1995 г.в., бензин, с топливом, нач. цена - 48 316 600 руб.; **28)** Mitsubishi Galant, 1988 г.в., бензин, нач. цена - 13 297 700 руб.; **29)** Ford Orion, 1991 г.в., дизель, с топливом, нач. цена - 15 130 000 руб.; **30)** мотоцикл Yamaha YZF R1, 2009 г.в., бензин, нач. цена - 160 297 300 руб.; **31)** Peugeot 605, 1993 г.в., дизель, с топливом, нач. цена - 22 584 300 руб.; **32)** VW Transporter, 1993 г.в., дизель, нач. цена - 49 776 700 руб.; **33)** Opel Astra Caravan, 2002 г.в., дизель, с топливом, нач. цена - 45 935 100 руб.; **34)** VW Transporter, 1985 г.в., дизель, нач. цена - 9 224 200 руб.; **35)** ВАЗ-21011, 1980 г.в., бензин, с топливом, нач. цена - 2 109 700 руб.; **36)** Mazda 626, 1989 г.в., дизель, нач. цена - 6 619 000 руб.; **37)** Ford Galaxy, 1996 г.в., дизель, нач. цена - 40 725 900 руб.; **38)** ВАЗ-2106, 1979 г.в., бензин, нач. цена - 5 375 400 руб.; **39)** Mercedes-Benz 220D, 1988 г.в., дизель, нач. цена - 20 097 900 руб.; **40)** Audi 100, 1985 г.в., бензин, нач. цена - 11 550 200 руб.; **41)** ВАЗ-21099, 1998 г.в., бензин, нач. цена - 5 326 000 руб.; **42)** BMW 525, 1993 г.в., бензин, с топливом, нач. цена - 32 951 200 руб.; **43)** ВАЗ-21093, 1990 г.в., бензин, нач. цена - 6 043 800 руб.; **44)** Москвич 21412, 1992 г.в., бензин, с топливом, нач. цена - 3 114 000 руб.; **45)** ВАЗ-21061, 1994 г.в., бензин, нач. цена - 4 303 800 руб.; **46)** Audi 100, 1988 г.в., бензин, с топливом, нач. цена - 20 377 100 руб.; **47)** Renault Laguna, 1994 г.в., бензин, нач. цена - 21 832 500 руб.; **48)** Volvo 460, 1995 г.в., бензин, нач. цена - 13 669 000 руб.; **49)** Hyundai Excel, 1997 г.в., бензин, нач. цена - 9 872 100 руб.; **50)** Audi-100, 1985 г.в., бензин, нач. цена - 17 353 600 руб.; **51)** Ford Sierra, 1986 г.в., бензин, нач. цена - 6 109 000 руб.; **52)** Opel Vectra, 1991 г.в., бензин, нач. цена - 9 591 900 руб.; **53)** Fiat Brava, 1997 г.в., бензин, нач. цена - 21 681 100 руб.; **54)** ВАЗ 2108, 1990 г.в., бензин, нач. цена - 6 115 200 руб.; **55)** BMW 325, 1989 г.в., бензин, нач. цена - 22 440 000 руб.; **56)** ГАЗ 3110, 1998 г.в., бензин, нач. цена - 13 605 700 руб.; **57)** Alfa Romeo 164, 1993 г.в., бензин, нач. цена - 7 188 900 руб.; **58)** ВАЗ-2106, 1980 г.в., бензин, нач. цена - 3 842 900 руб.; **59)** мопед Evolution, н/у г.в., бензин, нач. цена - 4 505 000 руб.; **60)** ВАЗ-2105, 1991 г.в., бензин, нач. цена - 5 023 500 руб.; **61)** BMW 525, 1993 г.в., бензин, нач. цена - 47 103 600 руб.; **62)** Audi-100, 1983 г.в., бензин, нач. цена - 6 859 500 руб.; **63)** Daewoo Nubira, 1999 г.в., бензин, нач. цена - 25 377 600 руб.; **64)** Chrysler Sebring, 2000 г.в., бензин, нач. цена - 55 139 500 руб.; **65)** VW Transporter, 1993 г.в., дизель, нач. цена - 57 432 000 руб.; **66)** Jaguar X-Type, 2006 г.в., бензин, нач. цена - 100 444 500 руб.; **67)** Opel Astra, 1992 г.в., дизель, нач. цена - 12 625 100 руб.; **68)** Renault Megane, 1998 г.в., дизель, нач. цена - 32 300 000 руб.; **69)** Audi 100, 1987 г.в., бензин, нач. цена - 20 208 800 руб.; **70)** VW Transporter, 1999 г.в., дизель, нач. цена - 106 146 300 руб.; **71)** Ford Taurus, 1999 г.в., бензин, нач. цена - 51 329 000 руб.; **72)** BMW 520, 1989 г.в., бензин, нач. цена - 31 875 000 руб.; **73)** Audi 100, 1983 г.в., бензин, нач. цена - 9 746 100 руб.; **74)** VW Passat, 1991 г.в., дизель, нач. цена - 20 092 300 руб.; **75)** Mercedes-Benz 220CDI, 1999 г.в., дизель, нач. цена - 112 880 000 руб.; **76)** Citroen Jumper, 2000 г.в., дизель, нач. цена - 83 725 000 руб.; **77)** ВАЗ-21053, 1996 г.в., бензин, нач. цена - 7 673 500 руб.; **78)** Alfa Romeo 147, 2004 г.в., бензин, нач. цена - 66 319 600 руб.; **79)** VW Passat, 1990 г.в., дизель, нач. цена - 22 219 900 руб.; **80)** Alfa Romeo GTV, 1999 г.в., бензин, нач. цена - 48 054 800 руб.; **81)** Hyundai SantaFe, 2003 г.в., дизель, нач. цена - 102 783 400 руб.; **82)** Opel ZafiraA, 2002 г.в., бензин, нач. цена - 83 552 300 руб.; **83)** Mercedes-Benz E200D, 1994 г.в., дизель, нач. цена - 43 239 500 руб.; **84)** Audi 100, 1984 г.в., бензин, нач. цена - 7 434 100 руб.; **85)** VW Passat, 1995 г.в., дизель, нач. цена - 39 300 600 руб.; **86)** Volvo S80, 2003 г.в., дизель, нач. цена - 104 888 300 руб.; **87)** VW Passat, 1993 г.в., бензин, нач. цена - 40 851 900 руб.; **88)** VW Passat, 1992 г.в., дизель, нач. цена - 17 704 700 руб.; **89)** Citroen Xantia, 1996 г.в., бензин, нач. цена - 28 696 000 руб.; **90)** Audi 80, 1989 г.в., дизель, нач. цена - 19 609 500 руб.; **91)** BMW 530D, 2000 г.в., дизель, нач. цена - 71 144 200 руб.; **92)** VW Golf, 1991 г.в., дизель, нач. цена - 16 140 100 руб.

Ранее опубликовано извещение в газете «РЭСПУБЛІКА» от 07.08.2015.

Заявления на участие в аукционе с прилагаемыми к ним документами подаются по адресу: г. Гродно, ул. Индурское шоссе, 30 (вещевой рынок «Южный») начиная с даты настоящей публикации и не позднее **15.00 19.08.2015.**

Место проведения вышеуказанных аукционов, местонахождение конфискованных автомобилей, продаваемых через аукцион, - г. Гродно, ул. Индурское шоссе, 30 (вещевой рынок «Южный»). С порядком проведения аукционов можно ознакомиться на сайте РУП «Торговый дом «Восточный» (konfiskat.by).

Размер задатка - 10% от начальной цены объекта, задаток вносится на расчетный счет продавца № 3012211784008 в ЦБУ № 17 ОАО «Паритетбанк» г. Минск, код 782, в безналичном порядке **до 14.00 19.08.2015.** Возмещение затрат на организацию и проведение аукциона осуществляется победителем (единственным участником) по фактическим затратам на основании счета, выдаваемого при заключительной регистрации продавцом, не позднее следующего рабочего дня после их проведения.

Участник аукциона вправе до начала проведения аукциона письменно отозвать свое заявление на участие в нем. Заключение договора купли-продажи транспортного средства и его оплата осуществляются победителем торгов (единственным участником торгов) в следующие сроки: для физических лиц - не позднее 3 банковских дней с момента подписания протокола о результатах торгов, для юридических лиц и индивидуальных предпринимателей - не позднее 5 банковских дней с момента подписания протокола о результатах торгов. Договор заключается после предъявления победителем торгов (единственным участником торгов) копии платежных документов о перечислении суммы затрат на организацию и проведение торгов.

ДОПОЛНИТЕЛЬНУЮ ИНФОРМАЦИЮ МОЖНО ПОЛУЧИТЬ ПО АДРЕСУ: Г. ГРОДНО, УЛ. ИНДУРСКОЕ ШОССЕ, 30, ТЕЛ./ФАКС (8-0152) 75-68-88, ТЕЛ. (+375 44) 703-84-09 (VEL).

РУП «Торговый дом «Восточный» (г. Минск, ул. Уручская, 14а, тел. (8-017) 266-53-13, факс 266-53-43) - организатор торгов 20.08.2015 в 12.00 проводит торги по продаже транспортных средств, находящихся в республиканской собственности и оперативном управлении департамента по гуманитарной деятельности Управления делами Президента Республики Беларусь (г. Минск, ул. Красноармейская, 7, тел. (8-017) 222-70-33) - продавец. К продаже предлагаются:

1) легковой автомобиль MERCEDES-BENZ C180, 1999 г.в., нач. цена - 38 124 500 руб.,

2) легковой автомобиль JAGUAR X-TYPE, 2002 г.в., нач. цена - 58 347 800 руб.

Место проведения торгов, местонахождение предмета торгов - г. Минск, ул. Уручская,14а.

1) легковой автомобиль MERCEDES-BENZ C180, 1999 г.в., нач. цена - 42 051 600 руб.

Место проведения торгов, местонахождение предмета торгов - г. Гродно, ул. Индурское шоссе, 30.

Ранее опубликовано извещение в газете «РЭСПУБЛІКА» от 05.06.2015.

Торги проводятся в соответствии с Положением о порядке организации и проведения аукционов (конкурсов) по продаже отдельных объектов, находящихся в государственной собственности, утвержденным постановлением Совета Министров Республики Беларусь от 12.07.2013 № 609.

Для участия в торгах устанавливается задаток в размере 10% от начальной цены предмета торгов. Задаток вносится на расчетный счет организатора-продавца № 3012211784008 в ЦБУ № 17 ОАО «Паритетбанк», код 782, УНП101127633, в безналичном порядке до 9.00 20.08.2015.

Возмещение затрат на организацию и проведение торгов осуществляется победителем (единственным участником) по фактическим затратам на основании счета, выдаваемого при заключительной регистрации продавцом, не позднее следующего рабочего дня после их проведения.

Заявления на участие в аукционе с прилагаемыми к ним документами подаются по адресу: г. Минск, ул. Уручская, 14а начиная с даты настоящей публикации и не позднее 10.00 20.08.2015. Участник аукциона вправе до начала проведения аукциона письменно отозвать свое заявление на участие в нем.

РУП «Торговый дом «Восточный» имеет право отказаться от их проведения в любое время, но не позднее чем за три дня до наступления даты проведения аукциона.

Заключение договора купли-продажи транспортного средства и его оплата осуществляются победителем торгов (единственным участником торгов) в следующие сроки: для физических лиц - не позднее 3 банковских дней с момента подписания протокола о результатах торгов, для юридических лиц и индивидуальных предпринимателей - не позднее 5 банковских дней с момента подписания протокола о результатах торгов. Договор заключается после предъявления победителем торгов (единственным участником торгов) копии платежных документов о перечислении суммы затрат на организацию и проведение торгов.

ДОПОЛНИТЕЛЬНУЮ ИНФОРМАЦИЮ МОЖНО ПОЛУЧИТЬ ПО АДРЕСУ: Г. МИНСК, УЛ. УРУЧСКАЯ, 14, ТЕЛ. (8-017) 266-75-17.

РУП «Торговый дом «Восточный» (г. Минск, ул. Уручская, 14а, тел. (8-017) 266-53-13, факс 266-53-43) - продавец в 12.00 20.08.2015 проводит аукционы по продаже конфискованного имущества:

1) повторный аукцион (автомобили после переоценки):

AUDI 100, 1986 г.в., 1.8 бензин, нач. цена - 14 365 600 руб., мопед ALPHA, 2012 г.в., бензин, нач. цена - 3 650 100 руб., BMW 525, 1991 г.в., бензин, нач. цена - 13 728 700 руб., автобус NEOPLAN 122, 1991 г.в., дизель, с топливом 5 л, нач. цена - 379 168 000 руб., автобус NEOPLAN 117/22, 1993 г.в., дизель, с топливом 10 л, нач. цена - 340 648 000 руб., прицеп реф-р SCHMITZ ZKO18, 2006 г.в., с топливом 190 л, нач. цена - 235 393 600 руб., ВАЗ 2109, 1988 г.в., 1.3 бензин, нач. цена - 5 329 000 руб., PEUGEOT 605, 1998 г.в., 2.1 дизель, с топливом 15 л, нач. цена - 36 529 600 руб., RENAULT LAGUNA, 1997 г.в., нач. цена - 43 240 000 руб., FIAT TEMPRA, 1993 г.в., нач. цена - 12 972 000 руб., ВАЗ 21043, 1997 г.в., бензин, нач. цена - 8 090 300 руб., FIAT TIPO, 1990 г.в., бензин, нач. цена - 11 102 400 руб., OPEL KADETT, 1991 г.в., дизель, нач. цена - 6 324 000 руб., BMW 324D, 1986 г.в., дизель, нач. цена - 16 043 800 руб., FORD GALAXY, 1998 г.в., 1.9 дизель, с топливом 28 л, нач. цена - 57 487 200 руб., HONDA ACCORD, 1996 г.в., 1.8 бензин, нач. цена - 45 189 400 руб., OPEL VECTRA, 2001 г.в., 2.0 дизель, нач. цена - 36 190 500 руб., MITSUBISHI CARISMA, 2000 г.в., 1.6 бензин, с топливом 25 л, нач. цена - 40 463 400 руб., OPEL ZAFIRA, 1999 г.в., 2.0 дизель, нач. цена - 63 676 100 руб., RENAULT MEGANE, 2005 г.в., 1.4 бензин, нач. цена - 54 906 600 руб., OPEL VECTRA, 1998 г.в., 1.8 бензин, нач. цена - 32 949 400 руб., мопед HORS MOTORS ALPHA, 2014 г.в., бензин, нач. цена - 3 825 000 руб., PEUGEOT 806, 1996 г.в., 2.1 дизель, с топливом 1 л, нач. цена - 58 994 400 руб., CITROEN XANTIA, 1995 г.в., 1.8 бензин, нач. цена - 24 123 000 руб., MERCEDES-BENZ E290, 1997 г.в., 2.9 дизель, с топливом 60 л, нач. цена - 86 909 600 руб., OPEL ZAFIRA, 2002 г.в., нач. цена - 76 321 500 руб., AUDI 80, 1992 г.в., бензин, нач. цена - 45 058 500 руб., MITSUBISHI SPACE WAGON, 2000 г.в., дизель, нач. цена - 53 881 500 руб., VOLSWAGEN GOLF, 1993 г.в., нач. цена - 17 854 300 руб., ВАЗ 21051, 1992 г.в., бензин, нач. цена - 5 243 100 руб., ROVER 416, 1996 г.в., нач. цена - 19 091 300 руб., мопед АЛЬФА, 2008 г.в., бензин, нач. цена - 2 550 000 руб., VOLKSWAGEN JETTA, 1989 г.в., бензин, нач. цена - 10 615 200 руб., FORD SIERRA, 1989 г.в., нач. цена - 9 453 400 руб., FIAT ULYSSE, 2004 г.в., дизель, с топливом 67 л, нач. цена - 80 274 900 руб., FIAT STILO, 2003 г.в., бензин, с топливом 15 л, нач. цена - 49 361 200 руб., MITSUBISHI GALANT, 1997 г.в., бензин, с топливом 5 л, нач. цена - 40 615 600 руб., PLYMOUTH GRAND VOYAGER, 1999 г.в., бензин, нач. цена - 58 642 400 руб., RENAULT MEGANE SCENIC, 1999 г.в., бензин, с топливом 10 л, нач. цена - 43 565 100 руб., трактор К-700, 1997 г.в., дизель, с топливом 10 л, нач. цена - 94 469 100 руб., VOLKSWAGEN PASSAT, 1985 г.в., нач. цена - 13 999 500 руб., KIA RIO, 2012 г.в., бензин, с топливом 5 л, нач. цена - 117 595 000 руб., NISSAN PRIMASTAR, 2009 г.в., нач. цена - 220 402 500 руб., DAEWOO NUBIRA, 1997 г.в., бензин, с топливом 10 л, нач. цена - 15 810 500 руб., MAZDA 323, 1998, бензин, нач. цена - 4 510 700 руб., MERCEDES-BENZ E240, 1999 г.в., бензин, с топливом 6 л, нач. цена - 41 244 700 руб., RENAULT 19, 1993 г.в., нач. цена - 9 310 900 руб., MAZDA 626, 1995 г.в., нач. цена - 14 023 000 руб., с/т VOLVO D.3 FH, 2008 г.в., дизель, с топливом 555 л, нач. цена - 546 492 800 руб., прицеп WELTON D.3 PC 16SB, 2008 г.в., нач. цена - 101 959 400 руб., PEUGEOT 406, 1999 г.в., нач. цена - 50 904 000 руб., VOLKSWAGEN TRANSPORTER, 1991 г.в., бензин, с топливом 10 л, нач. цена - 54 895 500 руб., с/т VOLVO D.3 FH, 2008 г.в., дизель, с топливом 615 л, нач. цена - 546 492 800 руб., прицеп WELTON D.3 PC 16SB, 2008 г.в., нач. цена - 101 959 400 руб., VOLKSWAGEN JETTA, 1988 г.в., нач. цена - 7 183 400 руб., ВАЗ 2105, 1984 г.в., 1.5 бензин, нач. цена - 3 806 600 руб., прицеп БЕЛАЗ, нач. цена - 7 357 100 руб., ВАЗ 2107, 1987 г.в., 1.5 бензин, с топливом 9 л, нач. цена - 1 915 000 руб., VOLKSWAGEN GOLF, 1995 г.в., 1.9 дизель, нач. цена - 27 499 100 руб., VOLKSWAGEN PASSAT, 1989 г.в., 1.8 бензин, с топливом 60 л, нач. цена - 26 641 500 руб., FORD SCORPIO, 1987 г.в., 2.0 газ/бензин, с топливом 40 л, нач. цена - 13 612 800 руб., RENAULT 19, 1991 г.в., 1.4 бензин, нач. цена - 4 261 100 руб., FORD ORION, 1984 г.в., 1.6 бензин, нач. цена - 1 574 000 руб., FORD VECTRA, 1989 г.в., 1.8 бензин, нач. цена - 4 721 700 руб., ВАЗ 2106, 1991 г.в., 1.5 бензин, нач. цена - 1 566 900 руб., NISSAN PRIMERA, 1998 г.в., 2.0 дизель, с топливом 10 л, нач. цена - 10 641 700 руб., MERCEDES-BENZ VITO, 1999 г.в., бензин, нач. цена - 65 005 900 руб., CITROEN XANTIA, 1997 г.в., 2.0 бензин, с топливом 5 л, нач. цена - 9 962 700 руб., мопед SABUR, бензин, нач. цена - 3 959 400 руб., ВАЗ 21013, 1985 г.в., 1.5 бензин, нач. цена - 1 150 100 руб., VOLVO 740, 1990 г.в., 2.3 бензин, нач. цена - 6 734 500 руб., FORD MONDEO, 1994 г.в., 1.8 бензин, с топливом 1 л, нач. цена - 9 349 000 руб., HONDA CONCERTO, 1991 г.в., бензин, нач. цена - 7 063 800 руб., ВАЗ 21093, 1997 г.в., 1.5 бензин, нач. цена - 7 608 600 руб., MERCEDES-BENZ 207, 1987 г.в., дизель, с топливом 20 л, нач. цена - 17 706 500 руб., MAZDA 626, 1989 г.в., 2.0 дизель, нач. цена - 9 754 900 руб., мотоцикл ИМЗ, 1992 г.в., бензин, нач. цена - 6 207 700 руб., с/т DAF XF, 2006 г.в., 12.0 дизель, с топливом 5 л, нач. цена - 315 840 400 руб., г/а VOLVO FH 12-420, 2005, дизель, с топливом 1340 л, нач. цена - 471 752 000 руб., прицеп реф-р SCHMITZ ZKO18, 2006 г.в., с топливом 190 л, нач. цена - 200 084 600 руб., г/а VOLVO FH 12-420, 2005 г.в., дизель, с топливом 1340 л, нач. цена - 457 811 600 руб., ВАЗ 2109, 1988 г.в., 1.3 бензин, нач. цена - 5 329 000 руб.

Ранее опубликовано извещение в газете «РЭСПУБЛІКА» от 07.08.2015.

Заявления на участие в аукционе с прилагаемыми к ним документами подаются по адресу: г. Минск, ул. Уручская, 14а начиная с даты настоящей публикации и не позднее 10.00 20.08.2015.

Место проведения вышеуказанных аукционов, местонахождение конфискованных автомобилей, продаваемых через аукцион, - г. Минск, ул. Уручская, 14а. С порядком проведения аукционов можно ознакомиться на сайте РУП «Торговый дом «Восточный» (konfiskat.by).

Размер задатка - 10% от начальной цены объекта, задаток вносится на расчетный счет продавца № 3012211784008 в ЦБУ № 17 ОАО «Паритетбанк», код 782, УНП101127633, в безналичном порядке до 9.00 20.08.2015. Возмещение затрат на организацию и проведение аукциона осуществляется победителем (единственным участником) по фактическим затратам на основании счета, выдаваемого при заключительной регистрации продавцом, не позднее следующего рабочего дня после их проведения.

Участник аукциона вправе до начала проведения аукциона письменно отозвать свое заявление на участие в нем. Заключение договора купли-продажи транспортного средства и его оплата осуществляются победителем торгов (единственным участником торгов) в следующие сроки: для физических лиц - не позднее 3 банковских дней с момента подписания протокола о результатах торгов, для юридических лиц и индивидуальных предпринимателей - не позднее 5 банковских дней с момента подписания протокола о результатах торгов. Договор заключается после предъявления победителем торгов (единственным участником торгов) копии платежных документов о перечислении суммы затрат на организацию и проведение торгов.

ДОПОЛНИТЕЛЬНУЮ ИНФОРМАЦИЮ МОЖНО ПОЛУЧИТЬ ПО АДРЕСУ: Г. МИНСК, УЛ. УРУЧСКАЯ, 14А, ТЕЛ. (8-017) 266-75-24.